

# **Matematická analýza 1**

## **(velmi předběžná verze)**

6. srpna 2021

L. Pick, S. Hencl, J. Spurný a M. Zelený



# Obsah

Předmluva	vii
Kapitola 1. Logika, množiny a základní číselné obory	1
1.1. Logika	1
1.2. Základní metody důkazů	10
1.3. Množiny	15
1.4. Relace uspořádání a zobrazení	17
1.5. Množina reálných čísel	23
1.6. Konečné a spočetné množiny	32
1.7. Vlastnosti elementárních funkcí	40
1.8. Teoretické a početní příklady	48
Kapitola 2. Limita posloupnosti	61
2.1. Úvod	61
2.2. Vlastní limita posloupnosti	64
2.3. Nevlastní limita posloupnosti	79
2.4. Hlubší věty o limitách	89
2.5. Teoretické příklady k limitě posloupnosti	99
2.6. Početní příklady k limitě posloupnosti	107
Kapitola 3. Číselné řady	127
3.1. Základní pojmy	127
3.2. Řady s nezápornými členy	131
3.3. Řady s obecnými členy	138
3.4. Absolutní konvergence číselných řad	143
3.5. Přerovnání řad	148
3.6. Součin řad	156
3.7. Zobecněné řady	159
3.8. Teoretické příklady k číselným řadám	172
3.9. Početní příklady k číselným řadám	188
Kapitola 4. Limita a spojitost funkce	203
4.1. Definice a základní vlastnosti	203
4.2. Věty o limitách	209

---

4.3. Funkce spojité na intervalu	217
4.4. Teoretické příklady k limitě funkce	221
4.5. Početní příklady k limitě funkce	231
Kapitola 5. Derivace a elementární funkce	243
5.1. Základní vlastnosti derivace	243
5.2. Věty o střední hodnotě	254
5.3. l'Hospitalovo pravidlo	259
5.4. Monotónní a konvexní funkce	266
5.5. Teoretické příklady k derivaci funkce	276
5.6. Početní příklady k derivaci funkce	292
Kapitola 6. Elementární funkce	349
6.1. Exponenciální funkce a logaritmus	349
6.2. Goniometrické funkce	354
6.3. Cyklometrické funkce	362
Kapitola 7. Taylorův polynom	367
7.1. Základní vlastnosti	367
7.2. Symbol malé $o$	373
7.3. Taylorovy a Maclaurinovy řady elementárních funkcí	377
7.4. Teoretické příklady k Taylorovu polynomu	384
7.5. Početní příklady k Taylorovu polynomu	389
Kapitola 8. Mocninné řady	397
8.1. Základní vlastnosti	397
8.2. Derivace mocninné řady	399
8.3. Abelova věta	404
8.4. Teoretické příklady na mocninné řady	407
8.5. Početní příklady na mocninné řady	409
Kapitola 9. Integrál	417
9.1. Primitivní funkce	417
9.2. Riemannův integrál	437
9.3. Newtonův integrál	452
9.4. Konvergence Newtonova integrálu	460
9.5. Aplikace určitého integrálu	468
9.6. Teoretické příklady na integrál	473
9.7. Početní příklady na integrál	488
Kapitola 10. Metrické prostory	519
10.1. Základní pojmy	519
10.2. Konvergence v metrických prostorech	526
10.3. Topologické pojmy v metrických prostorech	529
10.4. Spojitá zobrazení mezi metrickými prostory	539
10.5. Kompaktní prostory	546

---

10.6.	Úplné prostory	553
10.7.	Separabilní prostory	575
10.8.	Souvislé prostory	580
10.9.	Součin metrických prostorů	586
10.10.	Teoretické příklady k metrickým prostorům	586
Kapitola 11.	Funkce více proměnných	599
11.1.	Parciální derivace a totální diferenciál	599
11.2.	Derivace vektorových funkcí	611
11.3.	Derivace vyšších řádů	619
11.4.	Věty o implicitně zadaných funkcích	631
11.5.	Lokální extrémů funkce více proměnných	638
11.6.	Regulární zobrazení	641
11.7.	Teoretické příklady	643
11.8.	Početní příklady k funkcím více proměnných	647
Kapitola 12.	Stejněměrná konvergence posloupností a řad funkcí	687
12.1.	Stejněměrná konvergence posloupností funkcí	687
12.2.	Weierstrassova věta	694
12.3.	Stejněměrná konvergence řad funkcí	699
12.4.	Teoretické příklady ke stejnoměrné konvergenci posloupností a řad funkcí	705
12.5.	Početní příklady ke stejnoměrné konvergenci posloupností a řad funkcí	712
Kapitola 13.	Diferenciální rovnice	729
13.1.	Diferenciální rovnice se separovanými proměnnými	729
13.2.	Lineární diferenciální rovnice prvního řádu	735
13.3.	Lineární diferenciální rovnice $n$ -tého řádu s konstantními koeficienty	736
13.4.	Soustavy diferenciálních rovnic	743
13.5.	Soustavy lineárních diferenciálních rovnic	755
13.6.	Řešení lineárních soustav s konstantními koeficienty	758
13.7.	Početní příklady na diferenciální rovnice	762
Kapitola 14.	Křivkový a plošný integrál	783
14.1.	Hausdorffovy míry	783
14.2.	Vektorový součin	796
14.3.	Křivky, plochy a jejich orientace	799
14.4.	Gaussova, Greenova a Stokesova věta	806
14.5.	Hlavní věta teorie pole	820
14.6.	Teoretické příklady k plošnému a křivkovému integrálu	823
14.7.	Početní příklady	826
Kapitola 15.	Absolutně spojitě funkce a funkce s konečnou variací	833
15.1.	Přehled výsledků z teorie míry a integrálu	833

---

15.2.	Derivace monotónní funkce	833
15.3.	Funkce s konečnou variací	837
15.4.	Absolutně spojitá funkce	839
Kapitola 16.	Fourierovy řady	847
16.1.	Luzinova věta a její důsledky	847
16.2.	Základní pojmy Fourierových řad	849
16.3.	Cesàrovská sčítatelnost Fourierových řad	853
16.4.	Bodová konvergence Fourierových řad	859
16.5.	Fourierovy řady v Hilbertových prostorech	863
16.6.	Teoretické příklady k Fourierovým řadám	870
16.7.	Početní příklady k Fourierovým řadám	874
Dodatek A.	Axiomy teorie množin	883
Dodatek B.	Konstrukce množiny přirozených a reálných čísel	893
B.1.	Dedekindovy řezy	894
Literatura		907

## **Předmluva**

Tento text je velmi nedokonalou verzí budoucích skript. Některé jeho části budou ještě výrazně revidovány. Přesto snad může pomoci studentům MFF UK v prvním ročníku při přípravě na zkoušku.





# Logika, množiny a základní číselné obory

## 1.1. Logika

**1.1.1. Logika** je věda o formální správnosti myšlení. Formálně logická správnost spočívá ve správnosti *vyvození* závěru z předpokladů. V tomto oddílu se budeme zabývat logikou výrokovou a predikátovou.

**1.1.2. Výrok** je tvrzení, o kterém má smysl říci, že je pravdivé (platí), nebo není pravdivé (neplatí). Pokud výrok platí, říkáme, že má **pravdivostní hodnotu 1**, pokud neplatí, říkáme, že má pravdivostní hodnotu 0. Pouze některé správně utvořené gramatické věty jsou výroky. Věty „Číslo 4 je sudé.“ a „Praha je hlavní město Kanady.“ jsou výroky, naproti tomu „Ahoj!“ nebo „Kéž by už byl konec.“ nikoli. Tvrzení „Číslo  $\pi$  je iracionální.“ je výrok, i když zatím není známo, zda pravdivý či nepravdivý. Z výroků lze vytvářet nové složitější výroky pomocí logických operací. Se základními logickými operacemi se nyní seznámíme.

**1.1.3. Negací** výroku  $A$  rozumíme výrok „Není pravda, že platí  $A$ .“ K vyjádření negace výroku  $A$  můžeme také použít obrat „Neplatí  $A$ .“, případně změnit příslušné sloveso ve výroku pomocí předpony „ne-“. Negaci výroku  $A$  značíme  $\neg A$ . Je-li výrok  $A$  pravdivý, pak je výrok  $\neg A$  nepravdivý. Je-li výrok  $A$  nepravdivý, pak je výrok  $\neg A$  pravdivý.

**1.1.4. Konjunkcí** výroků  $A$  a  $B$  nazveme výrok „Platí  $A$  a zároveň platí  $B$ .“ Dále používáme také obraty „Platí  $A$  a platí  $B$ .“, „Platí  $A$  i  $B$ .“ Konjunkci výroků  $A$  a  $B$  značíme  $A \wedge B$ , někdy také  $A \& B$ . Pokud jsou pravdivé oba výroky  $A$  a  $B$ , pak je konjunkce  $A \wedge B$  pravdivá. Pokud je alespoň jeden z výroků  $A$  a  $B$  nepravdivý, pak je konjunkce  $A \wedge B$  nepravdivá.

**1.1.5. Disjunkcí** výroků  $A$  a  $B$  nazveme výrok „Platí  $A$  nebo platí  $B$ .“ Disjunkci výroků  $A$  a  $B$  značíme  $A \vee B$ . Pokud je alespoň jeden z výroků  $A$  a  $B$  pravdivý, pak je disjunkce  $A \vee B$  pravdivá. Pokud jsou oba výroky  $A$  a  $B$  nepravdivé, pak je disjunkce  $A \vee B$  nepravdivá. Poznamenejme, že disjunkce není vylučující, to znamená, že je pravdivá i v případě, kdy platí oba výroky  $A$  a  $B$  zároveň. Takto používáme spojku „nebo“ v matematice na rozdíl od přirozeného jazyka, kde může mít i význam vylučovací.

**1.1.6. Implikací** nazýváme výrok „Jestliže platí (výrok)  $A$ , potom platí (výrok)  $B$ .“ Takové spojení výroků  $A$  a  $B$  značíme  $A \Rightarrow B$ . Pokud  $A$  neplatí nebo oba výroky  $A$  i  $B$  platí, pak jde o pravdivý výrok. Pokud  $A$  platí a  $B$  neplatí, pak jde o výrok nepravdivý. Výroku  $A$  říkáme **předpoklad** a výroku  $B$  **závěr**. Pro vyjádření implikace používáme také následující obraty.

- Jestliže platí výrok  $A$ , pak platí výrok  $B$ .
- Výrok  $A$  implikuje výrok  $B$ .
- Z výroku  $A$  plyne výrok  $B$ .
- Předpokládejme, že platí výrok  $A$ , potom platí výrok  $B$ .
- Nechť platí výrok  $A$ . Potom platí výrok  $B$ .
- Výrok  $A$  je postačující podmínkou pro platnost výroku  $B$ .
- Výrok  $B$  je nutnou podmínkou pro platnost výroku  $A$ .

Je-li předpoklad  $A$  nepravdivý, pak implikace  $A \Rightarrow B$  platí vždy bez ohledu na platnost závěru  $B$ . Jinými slovy, z nepravdivého výroku plyne jakýkoliv jiný výrok. Tato skutečnost může někdy působit potíže, které vyplývají z rozdílného používání obratu „Jestliže platí  $A$ , pak platí  $B$ .“ v logice a v přirozeném jazyce. V běžné řeči používáme tento obrat zpravidla tehdy, existuje-li nějaká věcná souvislost mezi předpokladem  $A$  a závěrem  $B$ , zatímco v logice používáme tento obrat i ke spojení výroků, kde taková souvislost nemusí existovat, například „Jestliže je medvěd ryba, pak jsou Athény v Egyptě.“ Pravdivost takového výroku v logice závisí pouze na pravdivostních hodnotách předpokladu a závěru. Ačkoliv pravdivost takových výroků může působit nezvykle, je formálně logické pojetí implikace v matematice velmi užitečné. Podrobnější vysvětlení lze nalézt například v [18, II.8].

**1.1.7. Ekvivalenci** výroků  $A$  a  $B$  nazýváme výrok „Výrok  $A$  platí právě tehdy, když platí výrok  $B$ .“ Ekvivalenci výroků  $A$  a  $B$  značíme  $A \Leftrightarrow B$ . Pokud  $A$  a  $B$  mají stejnou pravdivostní hodnotu, pak je  $A \Leftrightarrow B$  pravdivý výrok. Pokud nemají  $A$  a  $B$  stejnou pravdivostní hodnotu, pak je  $A \Leftrightarrow B$  nepravdivý výrok. Ekvivalenci vyjadřujeme také pomocí následujících obrátů.

- Výrok  $A$  platí tehdy a jen tehdy, když platí výrok  $B$ .
- Výrok  $A$  je ekvivalentní výroku  $B$ .
- Výrok  $A$  je nutnou a postačující podmínkou pro platnost výroku  $B$ .

**1.1.8.** Následující tabulky uvádějí pravdivostní hodnoty výše definovaných logických operací v závislosti na pravdivosti výroků  $A$  a  $B$ .

$A$	$\neg A$	$A$	$B$	$A \wedge B$	$A \vee B$	$A \Rightarrow B$	$A \Leftrightarrow B$
0	1	0	0	0	0	1	1
1	0	0	1	0	1	1	0
		1	0	0	1	0	0
		1	1	1	1	1	1

**1.1.9.** Pro zjednodušení zápisu bude mít mezi logickými operacemi negace přednost před ostatními operacemi. Například zápis  $\neg A \Rightarrow B$  znamená  $(\neg A) \Rightarrow B$ .

**1.1.10. Věta** (vlastnosti negace, konjunkce a disjunkce). Necht'  $A$ ,  $B$  a  $C$  jsou výroky. Potom jsou následující výroky vždy pravdivé bez ohledu na pravdivost výroků  $A$ ,  $B$ ,  $C$ .

- (a)  $\neg(\neg A) \Leftrightarrow A$
- (b)  $(A \wedge B) \Leftrightarrow (B \wedge A)$
- (c)  $((A \wedge B) \wedge C) \Leftrightarrow (A \wedge (B \wedge C))$
- (d)  $(A \vee B) \Leftrightarrow (B \vee A)$
- (e)  $((A \vee B) \vee C) \Leftrightarrow (A \vee (B \vee C))$
- (f)  $(A \vee (B \wedge C)) \Leftrightarrow ((A \vee B) \wedge (A \vee C))$
- (g)  $(A \wedge (B \vee C)) \Leftrightarrow ((A \wedge B) \vee (A \wedge C))$

*Důkaz.* (a) Předpokládejme nejprve, že výrok  $A$  je nepravdivý. Potom je výrok  $\neg A$  pravdivý a výrok  $\neg(\neg A)$  je nepravdivý. Výroky  $A$  a  $\neg(\neg A)$  mají stejnou pravdivostní hodnotu, takže je výrok  $\neg(\neg A) \Leftrightarrow A$  pravdivý.

Nyní předpokládejme, že výrok  $A$  je pravdivý. Potom je výrok  $\neg A$  nepravdivý a výrok  $\neg(\neg A)$  je pravdivý. Výroky  $A$  a  $\neg(\neg A)$  mají stejnou pravdivostní hodnotu, takže je výrok  $\neg(\neg A) \Leftrightarrow A$  opět pravdivý. Tím je důkaz proveden. Předchozí úvahu lze přehledněji zapsat pomocí následující tabulky.

$A$	$\neg A$	$\neg(\neg A)$	$\neg(\neg A) \Leftrightarrow A$
0	1	0	1
1	0	1	1

(b) Každý z výroků  $A$  a  $B$  může být pravdivý nebo nepravdivý. Použijeme-li stejný postup jako v předchozím případě, je třeba projít celkem čtyři případy. Tyto případy spolu s pravdivostními hodnotami příslušných výroků jsou zachyceny v následující tabulce.

$A$	$B$	$A \wedge B$	$B \wedge A$	$(A \wedge B) \Leftrightarrow (B \wedge A)$
0	0	0	0	1
0	1	0	0	1
1	0	0	0	1
1	1	1	1	1

Poslední sloupec pravdivostních hodnot obsahuje pouze pravdivostní hodnotu 1, takže uvažovaná ekvivalence je vždy pravdivá.

(c) Podobně jako v předchozím případě sestavíme příslušnou tabulku. Zde je již celkem osm možností pravdivostních hodnot pro trojici výroků  $A$ ,  $B$  a  $C$ .

$A$	$B$	$C$	$A \wedge B$	$B \wedge C$	$(A \wedge B) \wedge C$	$A \wedge (B \wedge C)$
0	0	0	0	0	0	0
0	0	1	0	0	0	0
0	1	0	0	0	0	0
0	1	1	0	1	0	0
1	0	0	0	0	0	0
1	0	1	0	0	0	0
1	1	0	1	0	0	0
1	1	1	1	1	1	1

Poslední dva sloupce pravdivostních hodnot jsou shodné, takže dokazovaná ekvivalence je vždy pravdivá.

Případy (d)–(g) lze odvodit zcela obdobně a příslušné tabulky zde již uvádět nebudeme. ■

**1.1.11.** Tvrzení (b) a (c) Věty 1.1.10 ukazují, že pokud chceme postupně spojit výroky  $A_1, \dots, A_n$  pomocí konjunkce, pak nezáleží na pořadí, v jakém uvažované výroky spojíme. Například výroky

$$A_1 \wedge ((A_2 \wedge A_3) \wedge A_4), \quad ((A_4 \wedge A_3) \wedge A_1) \wedge A_2$$

jsou ekvivalentní. V takových případech pak používáme jednodušší zápis  $A_1 \wedge A_2 \wedge \dots \wedge A_n$ . Tvrzení (d) a (e) Věty 1.1.10 umožňují zavedení obdobného zápisu  $A_1 \vee A_2 \vee \dots \vee A_n$  pro disjunkci. V případě konjunkce dokonce někdy vynecháváme symbol  $\wedge$  a výroky pouze oddělujeme čárkami. Například výrok „Platí výroky  $A_1, A_2, A_3$ .“ znamená „Platí výrok  $A_1 \wedge A_2 \wedge A_3$ .“

**1.1.12. Věta** (negace konjunkce, disjunkce, implikace a ekvivalence). Necht  $A$  a  $B$  jsou výroky. Potom jsou následující výroky vždy pravdivé bez ohledu na pravdivost výroků  $A$  a  $B$ .

- (a)  $\neg(A \wedge B) \Leftrightarrow (\neg A \vee \neg B)$
- (b)  $\neg(A \vee B) \Leftrightarrow (\neg A \wedge \neg B)$
- (c)  $\neg(A \Rightarrow B) \Leftrightarrow (A \wedge \neg B)$
- (d)  $\neg(A \Leftrightarrow B) \Leftrightarrow (A \Leftrightarrow \neg B)$

*Důkaz.* Pomocí tabulky pravdivostních hodnot ukažme například platnost (d). Pravdivost výroků (a)–(c) lze dokázat obdobně.

$A$	$B$	$A \Leftrightarrow B$	$\neg(A \Leftrightarrow B)$	$A \Leftrightarrow \neg B$
0	0	1	0	0
0	1	0	1	1
1	0	0	1	1
1	1	1	0	0

Poslední dva sloupce jsou shodné, a tedy výrok  $\neg(A \Leftrightarrow B) \Leftrightarrow (A \Leftrightarrow \neg B)$  je vždy pravdivý. ■

**1.1.13. Věta** (vztah implikace a ekvivalence). Necht'  $A$  a  $B$  jsou výroky. Potom jsou výroky  $A \Leftrightarrow B$  a  $(A \Rightarrow B) \wedge (B \Rightarrow A)$  ekvivalentní, tj. výrok

$$(A \Leftrightarrow B) \Leftrightarrow ((A \Rightarrow B) \wedge (B \Rightarrow A)) \quad (1.1)$$

je vždy pravdivý bez ohledu na pravdivost výroků  $A$  a  $B$ .

*Důkaz.* Opět použijeme tabulku pravdivostních hodnot.

$A$	$B$	$A \Rightarrow B$	$B \Rightarrow A$	$(A \Rightarrow B) \wedge (B \Rightarrow A)$	$A \Leftrightarrow B$
0	0	1	1	1	1
0	1	1	0	0	0
1	0	0	1	0	0
1	1	1	1	1	1

Poslední dva sloupce jsou shodné, a výrok (1.1) je tedy vždy pravdivý. ■

**1.1.14. Věta.** Necht'  $A$ ,  $B$  a  $C$  jsou výroky. Potom jsou následující výroky vždy pravdivé bez ohledu na pravdivost výroků  $A$ ,  $B$ ,  $C$ .

- (a)  $(A \Rightarrow B) \Leftrightarrow (\neg B \Rightarrow \neg A)$
- (b)  $(A \Rightarrow B) \Leftrightarrow (\neg A \vee B)$
- (c)  $((A \vee B) \Rightarrow C) \Leftrightarrow ((A \Rightarrow C) \wedge (B \Rightarrow C))$

*Důkaz.* Tvrzení plynou z následujících tabulek pravdivostních hodnot.

(a)

$A$	$B$	$\neg A$	$\neg B$	$A \Rightarrow B$	$\neg B \Rightarrow \neg A$	$(A \Rightarrow B) \Leftrightarrow (\neg B \Rightarrow \neg A)$
0	0	1	1	1	1	1
0	1	1	0	1	1	1
1	0	0	1	0	0	1
1	1	0	0	1	1	1

(b)

$A$	$B$	$\neg A$	$A \Rightarrow B$	$\neg A \vee B$	$(A \Rightarrow B) \Leftrightarrow (\neg A \vee B)$
0	0	1	1	1	1
0	1	1	1	1	1
1	0	0	0	0	1
1	1	0	1	1	1

(c)

$A$	$B$	$C$	$A \vee B$	$(A \vee B) \Rightarrow C$	$A \Rightarrow C$	$B \Rightarrow C$	$(A \Rightarrow C) \wedge (B \Rightarrow C)$
0	0	0	0	1	1	1	1
0	0	1	0	1	1	1	1
0	1	0	1	0	1	0	0
0	1	1	1	1	1	1	1
1	0	0	1	0	0	1	0
1	0	1	1	1	1	1	1
1	1	0	1	0	0	0	0
1	1	1	1	1	1	1	1

Sloupec pravdivostních hodnot odpovídající výroku  $(A \vee B) \Rightarrow C$  je shodný s posledním sloupcem, a proto je výrok v bodě (c) vždy pravdivý. ■

**1.1.15.** Tvrzení „Číslo  $x$  je liché.“, kde  $x$  je proměnná, je gramatickou větou, nicméně není výrokem, protože jej nelze potvrdit ani vyvrátit. Z uvedeného tvrzení se stane výrok, pokud proměnnou  $x$  nahradíme konkrétním číslem, například „Číslo 7 je liché.“ Právě uvedený příklad motivuje následující definici.

**1.1.16. Definice.** **Výroková forma**  $V(x_1, \dots, x_n)$  je výraz, z něhož vznikne výrok, když za proměnné  $x_1, \dots, x_n$  dosadíme po řadě prvky z daných množin  $M_1, M_2, \dots, M_n$ . Takovou výrokovou formu s  $n$  proměnnými a příslušnými množinami  $M_1, M_2, \dots, M_n$  značíme

$$V(x_1, \dots, x_n), \quad x_1 \in M_1, x_2 \in M_2, \dots, x_n \in M_n.$$

**1.1.17.** Pojem množiny v předchozí definici používáme v intuitivním smyslu. Pro naše úvahy nám zatím postačí toto (ne zcela přesné) vymezení: *Množinou rozumíme každé shrnutí určitých a navzájem různých objektů (které nazýváme prvky) do jediného celku.* Je-li  $a$  prvkem množiny  $A$ , pak píšeme  $a \in A$ . Pokud  $a$  není prvkem  $A$ , píšeme  $a \notin A$ . Jestliže každý prvek množiny  $A$  je i prvkem množiny  $B$ , potom říkáme, že  $A$  je podmnožinou  $B$  a píšeme  $A \subset B$ . Prázdnou množinou nazveme množinu, která neobsahuje žádný prvek. Zpřesňující výklad je uveden v Oddílu 1.3 a Dodatku A.

**1.1.18.** Necht výroková forma  $V$  má tvar „ $x$  je hlavní město České republiky“, kde za  $x$  dosazujeme prvky z množiny všech českých měst. Pak  $V(\text{Praha})$  je pravdivý výrok, ale výrok  $V(\text{Plzeň})$  neplatí.

**1.1.19.** Predikátem v logice rozumíme vlastnost, kterou nějakému předmětu přisuzujeme, nebo mu ji upíráme. V 1.1.18 je predikátem „být hlavním městem České republiky“. Predikátová logika se věnuje studiu predikátů a vyšetřování vlastností kvantifikace. Pojmem kvantifikace se nyní budeme zabývat.

**1.1.20. Definice.** Necht  $V(x)$ ,  $x \in M$ , je výroková forma a  $P \subset M$ .

(a) Výrok „Pro každé  $x \in P$  platí  $V(x)$ .“ symbolicky zapisujeme ve tvaru

$$\forall x \in P: V(x).$$

Symbol  $\forall$  nazýváme **obecným kvantifikátorem**.

(b) Výrok „Existuje  $x \in P$  takové, že platí  $V(x)$ .“ zapisujeme ve tvaru

$$\exists x \in P: V(x).$$

Symbol  $\exists$  nazýváme **existenčním kvantifikátorem**.

(c) Výrok „Existuje právě jedno  $x \in P$  takové, že platí  $V(x)$ .“ zapisujeme ve tvaru

$$\exists!x \in P : V(x).$$

**1.1.21. Poznámka.** Z typografického hlediska vznikly symboly  $\forall$  a  $\exists$  otočením písmen A a E. Písmeno A vychází z německého slova *allgemein*, a písmeno E patrně z francouzského slova *exister*.

**1.1.22** (kvantifikace přes prázdnou množinu). Necht  $V(x)$ ,  $x \in M$ , je výroková forma. Jestliže  $P$  je prázdná množina, potom výrok

$$\forall x \in P : V(x)$$

považujeme za pravdivý. Na druhé straně výrok

$$\exists x \in P : V(x)$$

je zřejmě nepravdivý.

**1.1.23.** Pokud má výroková forma více proměnných, můžeme z ní pomocí kvantifikátorů vytvořit nové výrokové formy s menším počtem proměnných nebo dokonce výroky. Mějme výrokovou formu  $V(x, y)$ ,  $x \in M_1$ ,  $y \in M_2$ . Nyní můžeme vytvořit nové výrokové formy s jednou proměnnou například takto:

$$\begin{array}{ll} \forall x \in M_1 : V(x, y), & \exists x \in M_1 : V(x, y), \\ \forall y \in M_2 : V(x, y), & \exists y \in M_2 : V(x, y). \end{array}$$

V prvním řádku jde o výrokové formy s proměnnou  $y$  a ve druhém s proměnnou  $x$ . Z těchto forem lze vytvořit výroky použitím dalšího kvantifikátoru, například

$$\forall x \in M_1 : (\forall y \in M_2 : V(x, y)), \quad \exists y \in M_2 : (\exists x \in M_1 : V(x, y)).$$

Výroky uvedeného typu zapisujeme zpravidla jednodušeji následujícím způsobem:

$$\forall x \in M_1 \forall y \in M_2 : V(x, y), \quad \exists y \in M_2 \exists x \in M_1 : V(x, y).$$

Obdobně můžeme pomocí kvantifikátorů vytvářet výrokové formy a výroky z výrokové formy s více než dvěma proměnnými.

**1.1.24** (intuitivní pojetí matematické logiky). V našem textu se přidržíme intuitivního významu kvantifikátorů, tj. využijeme toho, jak v běžné řeči rozumíme obrátům „pro každé  $x$ “ a „existuje  $x$ “. Nebudeme tedy usilovat o čistě formální pojetí matematické logiky, neboť takový přístup by pro svou náročnost nebyl přiměřený našemu textu. Proto některé vlastnosti kvantifikátorů z tohoto oddílu nebudeme dokazovat, nicméně by tyto vlastnosti měly být intuitivně zřejmé. V knize [16] je možné se seznámit s precizní výstavbou matematické logiky a jejími hlubokými výsledky. Kniha však předpokládá obeznámenost s vyšší matematikou.

**1.1.25** (zúžení výrokové formy). Uvedme nejprve dvě následující vlastnosti. Necht  $V(x)$ ,  $x \in M_1$ , je výroková forma a  $M_2 \subset M_1$ . Potom platí:

- (a)  $(\forall x \in M_1 : V(x)) \Rightarrow (\forall x \in M_2 : V(x))$ ,
- (b)  $(\exists x \in M_2 : V(x)) \Rightarrow (\exists x \in M_1 : V(x))$ .

Výrok (a) říká, že pokud výrok  $V(x)$  platí pro každý prvek  $x$  množiny  $M_1$ , pak platí i pro každý prvek  $x$  z množiny  $M_2$ . Výrok (b) tvrdí, že pokud v podmnožině  $M_2$  existuje prvek  $x$  takový, že  $V(x)$  platí, pak takový prvek nalezneme i v množině  $M_1$ .

**1.1.26** (pořadí kvantifikátorů). Uvedme dále tři základní vlastnosti týkající se pořadí kvantifikátorů, které budeme často používat. Necht  $V(x, y), x \in M_1, y \in M_2$  je výroková forma. Potom platí:

- $(\forall x \in M_1 \forall y \in M_2: V(x, y)) \Leftrightarrow (\forall y \in M_2 \forall x \in M_1: V(x, y))$ ,
- $(\exists x \in M_1 \exists y \in M_2: V(x, y)) \Leftrightarrow (\exists y \in M_2 \exists x \in M_1: V(x, y))$ ,
- $(\exists x \in M_1 \forall y \in M_2: V(x, y)) \Rightarrow (\forall y \in M_2 \exists x \in M_1: V(x, y))$ .

První dvě vlastnosti říkají, že pořadí kvantifikátorů *stejněho typu* lze zaměňovat, aniž by se změnila pravdivostní hodnota výroku. V poslední ze tří výše uvedených formulí je však pouze implikace, nikoli ekvivalence. Pořadí obecného kvantifikátoru a existenčního kvantifikátoru totiž obecně zaměnit nelze, jak ukazuje následující příklad.

Necht  $A(m, d), m \in M, d \in D$ , značí výrokovou formu

„Muž  $m$  je otcem dítěte  $d$ .“,  $m \in M, d \in D$ ,

kde  $M$  je množina všech mužů a  $D$  je množina všech dětí. Výroky

$$\forall d \in D \exists m \in M: A(m, d), \quad \exists m \in M \forall d \in D: A(m, d)$$

se liší pouze pořadím kvantifikátorů. První výrok říká, že každé dítě má svého otce. Druhý výrok tvrdí, že existuje muž, který je otcem všech dětí. Pravdivostní hodnoty těchto výroků se tedy liší.

**1.1.27. Označení.** Necht  $V(x, y)$  je výroková forma, kde za proměnné  $x$  a  $y$  bereme prvky množiny  $A$ . V takovém případě vzhledem k záměnnosti kvantifikátorů stejného typu používáme často místo zápisu

$$\forall x \in A \forall y \in A: V(x, y)$$

zápis

$$\forall x, y \in A: V(x, y).$$

Podobně místo

$$\exists x \in A \exists y \in A: V(x, y)$$

píšeme zkráceně

$$\exists x, y \in A: V(x, y).$$

Tuto konvenci budeme zřejmým způsobem používat i ve formulích, které obsahují více než dva kvantifikátory.

**1.1.28. Označení.** Necht  $V$  a  $P$  jsou výrokové formy s proměnnou  $x \in M$ . Zápis

$$\forall x \in M, P(x): V(x), \tag{1.2}$$

označuje výrok

$$\forall x \in M: (P(x) \Rightarrow V(x)).$$



Výrok (1.2) čteme: „Pro každé  $x$  z  $M$  splňující  $P$  platí  $V(x)$ .“ Zápis

$$\exists x \in M, P(x): V(x) \quad (1.3)$$

označuje výrok

$$\exists x \in M: (P(x) \wedge V(x)).$$

Výrok (1.3) čteme: „Existuje  $x$  z  $M$  splňující  $P$ , pro které platí  $V(x)$ .“ Obdobný zápis používáme i v případě, že  $V$  je výroková forma o více než jedné proměnné. Výše uvedená úmluva zjednodušuje a zpřehledňuje zápis formulí.

**1.1.29** (negace výroků s kvantifikátory). Nechtě  $V$  a  $P$  jsou výrokové formy proměnné  $x \in M$ . Negaci výroku

$$\forall x \in M: V(x)$$

lze zapsat ve tvaru

$$\exists x \in M: \neg V(x),$$

přičemž  $\neg V$  značí výrokovou formu, která po dosazení za proměnnou  $x$  určuje výrok  $\neg(V(x))$ . Podobně negaci výroku

$$\exists x \in M: V(x)$$

lze zapsat ve tvaru

$$\forall x \in M: \neg V(x).$$

Negovat výrok

$$\forall x \in M, P(x): V(x),$$

znamená negovat výrok

$$\forall x \in M: (P(x) \Rightarrow V(x)).$$

Po provedení negace dostaneme

$$\exists x \in M: \neg(P(x) \Rightarrow V(x)),$$

takže podle Věty 1.1.12(c)

$$\exists x \in M: (P(x) \wedge \neg V(x)).$$

Poslední formuli lze přepsat ve tvaru

$$\exists x \in M, P(x): \neg V(x).$$

Podobně lze odvodit, že negace výroku

$$\exists x \in M, P(x): V(x)$$

má tvar

$$\forall x \in M, P(x): \neg V(x).$$

Pokud negujeme výrok, který obsahuje více kvantifikátorů, postupujeme tak, že ve formuli zaměníme obecné kvantifikátory za existenční, existenční za obecné a negujeme výrokovou formu. Správnost postupu vyplývá z předchozího výkladu.

**1.1.30.** Negaci výroku

$$\forall x \in M_1 \exists y \in M_2 \forall z \in M_3: V(x, y, z)$$

lze zapsat ve tvaru

$$\exists x \in M_1 \forall y \in M_2 \exists z \in M_3: \neg V(x, y, z).$$

S výrokovými formami a kvantifikátory se budeme v tomto textu setkávat neustále. Úlohy k procvičení jsou uvedeny v Oddílu 1.8.

**1.2. Základní metody důkazů**

**1.2.1.** Množinu všech **přirozených** čísel, tj. množinu všech čísel  $1, 2, 3, \dots$ , budeme značit  $\mathbb{N}$ , množinu všech **celých** čísel  $\mathbb{Z}$ , množinu všech **racionálních** čísel, tj. množinu čísel tvaru  $\frac{p}{q}$ , kde  $p \in \mathbb{Z}$  a  $q \in \mathbb{N}$ , budeme značit  $\mathbb{Q}$  a množinu všech **reálných** čísel  $\mathbb{R}$ . **Iracionálním** číslem rozumíme každé reálné číslo, které není racionální. Číslo z uvedených množin můžeme porovnávat mezi sebou podle velikosti, sčítat, odečítat, násobit a dělit. Pro rovnost reálných čísel budeme používat standardní symbol  $=$  a pro nerovnosti symboly  $\leq, \geq, <, >$ . Pro uvedené operace pak symboly  $+$  (plus),  $-$  (minus),  $\cdot$  (krát) a  $-$  (zlomková čára). Budeme předpokládat znalost základních vlastností těchto množin na úrovni středoškolské matematiky, tj. zejména znalost vlastností početních operací. Také použijeme tvrzení, že množina přirozených čísel je rovna množině všech celých čísel, která jsou větší než 0, a číslo 1 je nejmenší přirozené číslo, tj. pro každé  $n \in \mathbb{N}$  platí  $n \geq 1$ . O množinách  $\mathbb{N}, \mathbb{Z}, \mathbb{Q}$  a  $\mathbb{R}$  zde hovoříme zejména proto, abychom je mohli používat v ilustračních příkladech tohoto oddílu. Více o nich řekneme v Oddílu 1.5 a jejich přesnému zavedení se budeme věnovat v Dodatku B.

**1.2.2.** V matematice vycházíme z několika základních tvrzení, která nedokazujeme. Taková tvrzení nazýváme **axiomy**. Všechna další tvrzení jsou potom v **důkazech** odvozována z axiomů a tvrzení již dokázaných. Matematické tvrzení, které považujeme za důležité nebo zajímavé samo o sobě, většinou nazýváme **větou**. K označení tvrzení, které má pomocný charakter, tj. potřebujeme jej pouze k důkazu jiných tvrzení, používáme zpravidla slovo **lemma**.<sup>1</sup> **Definice** vymezují nové pojmy, věty a lemmata hovoří o vlastnostech těchto pojmů a vztazích mezi nimi. Matematická teorie je tak tvořena axiomy, definicemi, větami, lemmaty a důkazy. Podrobnější výklad o axiomech i samotném jazyce matematiky je uveden v Dodatku A.

Nejčastěji bývá matematická věta formulována ve tvaru implikace, tj. pokud platí předpoklad  $A$ , pak platí závěr  $B$ . Důkazem je pak posloupnost správných úvah vedoucích od předpokladů věty k jejímu závěru. Mezi základní typy důkazů patří:

- přímý důkaz,

<sup>1</sup>Slovo lemma je středního rodu.

- nepřímý důkaz,
- důkaz sporem,
- důkaz rozborem případů,
- důkaz matematickou indukcí.

Tyto postupy nyní stručně vysvětlíme a výklad doplníme příklady. Uvedme ještě, že u složitějších důkazů je často nutné použít i několika z výše uvedených postupů a vzájemně je kombinovat.

**1.2.3** (přímý důkaz). Mějme matematickou větu ve tvaru implikace  $A \Rightarrow B$  pro jisté výroky  $A$  a  $B$ . Při přímém důkazu postupujeme takto: Předpokládáme, že výrok  $A$  platí. Odtud odvodíme platnost jistého výroku  $C_1$ , pomocí  $C_1$  dokážeme pravdivost jistého výroku  $C_2$ , z něho pak dokážeme  $C_3$  a tak dále, až z předpokladu platnosti výroku  $C_n$  dokážeme výrok  $B$ . Odvodili jsme tedy následující řetěz implikací

$$A \Rightarrow C_1, C_1 \Rightarrow C_2, C_2 \Rightarrow C_3, \dots, C_{n-1} \Rightarrow C_n, C_n \Rightarrow B,$$

ze kterého již plyne platnost implikace  $A \Rightarrow B$ . Chceme-li dokázat nějakou větu přímým důkazem, je na nás, abychom našli vhodné střední členy  $C_1, \dots, C_n$ , které nám umožní z předpokladu odvodit závěr. Jak je hledat v konkrétním případě, na to bohužel žádný návod či dokonce algoritmus neexistuje. Matematika je tvůrčí činnost a bez určité míry důvtipu žádnou novou větu dokázat nelze.

**1.2.4** (nepřímý důkaz). Tento typ důkazu je založen na ekvivalenci výroků  $A \Rightarrow B$  a  $\neg B \Rightarrow \neg A$  (vizte Větu 1.1.14(a)). Platí-li druhý výrok, pak platí i první. Stačí tedy nalézt jakýkoli důkaz druhého výroku.

**1.2.5** (důkaz sporem). Tato metoda je založena na ekvivalenci výroků  $A \Rightarrow B$  a  $\neg(A \wedge \neg B)$  (vizte Větu 1.1.12(c)). Při tomto způsobu dokazování předpokládáme platnost výroku  $A \wedge \neg B$ . Pokud se nám z něho podaří odvodit výrok  $C$ , který je neplatný, pak nemůže platit ani výrok  $A \wedge \neg B$  (z platného výroku nelze odvodit výrok neplatný). Platí tedy  $\neg(A \wedge \neg B)$ , neboli  $A \Rightarrow B$ .

**1.2.6** (důkaz rozborem případů). Má-li dokazované tvrzení tvar  $(A \vee B) \Rightarrow C$ , pak podle Věty 1.1.14(c) stačí dokázat tvrzení  $A \Rightarrow C$  a  $B \Rightarrow C$ . V tomto důkazu tedy nejprve dokazujeme závěr  $C$  za předpokladu, že platí  $A$ . Pak dokazujeme  $C$  za předpokladu, že platí  $B$ . Při aplikaci této metody je tedy třeba zapsat předpoklad věty ve tvaru  $A \vee B$  tak, abychom pak mohli snáze odvodit  $A \Rightarrow C$  a  $B \Rightarrow C$ . Ani zde není k dispozici žádný algoritmus, jak taková  $A$  a  $B$  nalézt, a je třeba použít vlastního důvtipu.

**1.2.7** (důkaz matematickou indukcí). Metodu důkazu matematickou indukcí lze použít k důkazu výroku tvaru

$$\forall n \in \mathbb{N}: V(n), \tag{1.4}$$

kde  $V(n)$ ,  $n \in \mathbb{N}$ , je výroková forma. V prvním kroku matematické indukce dokážeme platnost výroku  $V(1)$ . Ve druhém kroku pak dokážeme výrok

$$\forall n \in \mathbb{N}: (V(n) \Rightarrow V(n+1)),$$

neboli předpokládáme platnost  $V(n)$  (tzv. **indukční předpoklad**) a odvodíme platnost  $V(n+1)$ . Z těchto dvou kroků pak vyplývá platnost výroku (1.4).

V případě, že chceme dokázat výrok tvaru

$$\forall n \in \mathbb{Z}, n \geq n_0: V(n),$$

kde  $n_0 \in \mathbb{Z}$  a  $V(n)$ ,  $n \in \mathbb{Z}, n \geq n_0$ , je výroková forma, pak v prvním kroku matematické indukce dokážeme platnost výroku  $V(n_0)$ . Ve druhém kroku pak dokážeme výrok

$$\forall n \in \mathbb{Z}, n \geq n_0: (V(n) \Rightarrow V(n+1)).$$

Korektnost této důkazové metody podstatně souvisí s konstrukcemi množiny přirozených čísel a množiny celých čísel, kterým se budeme věnovat v Dodatku B.

**1.2.8** (důkaz úplnou matematickou indukcí). Necht  $V(n)$ ,  $n \in \mathbb{N}$ , je výroková forma. Výrok

$$\forall n \in \mathbb{N}: V(n) \tag{1.5}$$

je někdy možné dokázat pomocí úplné matematické indukce, která sestává z ověření následujících tvrzení:

- (a) platí  $V(1)$ ,
- (b) pro každé  $n \in \mathbb{N}$  platí

$$(\forall j \in \mathbb{N}, j \leq n: V(j)) \Rightarrow V(n+1).$$

Krok (b) úplné matematické indukce se liší od druhého kroku matematické indukce popsané v paragrafu 1.2.7 v tom, že místo abychom předpokládali platnost pouze  $V(n)$ , předpokládáme, že platí výroky  $V(1), V(2), \dots, V(n)$ .

Předpokládejme, že platí (a) a (b). Ukážeme, že pak platí (1.5). Definujme výrokovou formu  $W(n)$ ,  $n \in \mathbb{N}$ , následujícím způsobem: Výrok  $W(n)$  říká, že pro každé  $j \in \mathbb{N}$ ,  $j \leq n$ , platí  $V(j)$ . Matematickou indukcí dokážeme tvrzení

$$\forall n \in \mathbb{N}: W(n). \tag{1.6}$$

Výrok  $W(1)$  platí podle (a). Nyní předpokládejme, že pro nějaké  $n \in \mathbb{N}$  platí  $W(n)$ . Potom podle (b) platí  $V(n+1)$ . Platí-li  $W(n)$  a  $V(n+1)$ , pak platí  $W(n+1)$ . Podle principu matematické indukce platí (1.6). Z výroku (1.6) pak okamžitě plyne (1.5).

Další varianty důkazu matematickou indukcí jsou uvedeny v příkladové části této kapitoly (Oddíl 1.8).

Použití výše uvedených důkazových metod přiblížíme v následujících příkladech.

**1.2.9. Příklad.** Dokažte, že pro každé  $a, b \in \mathbb{R}$  platí  $\frac{1}{2}(a^2 + b^2) \geq ab$ .

*Řešení.* Provedeme přímý důkaz tvrzení. Vezměme libovolná čísla  $a, b \in \mathbb{R}$ . Potom platí  $(a-b)^2 \geq 0$ . Upravíme-li tuto nerovnost, dostaneme  $a^2 - 2ab + b^2 \geq 0$ . Odtud již snadno plyne dokazovaná nerovnost  $\frac{1}{2}(a^2 + b^2) \geq ab$ . ♣

**1.2.10. Příklad.** Necht  $n \in \mathbb{N}$ . Dokažte, že potom existuje  $k \in \mathbb{N}$  takové, že  $n = 2k$ , nebo  $n = 2k - 1$ , přičemž oba případy nemohou nastat zároveň. V prvním případě říkáme, že  $n$  je **sudé**, a ve druhém, že je **liché**.

*Řešení.* K důkazu první části tvrzení použijeme matematickou indukci. Pro  $n = 1$  položíme  $k = 1$ . Potom máme  $1 = 2 \cdot 1 - 1$ . Předpokládejme, že tvrzení platí pro  $n \in \mathbb{N}$ , a chceme tvrzení dokázat i pro číslo  $n + 1$ . Podle indukčního předpokladu existuje  $k \in \mathbb{N}$  takové, že  $n = 2k$ , nebo  $n = 2k - 1$ . V prvním případě platí  $n + 1 = 2k + 1 = 2(k + 1) - 1$ , ve druhém  $n + 1 = 2k$ . V prvním případě je tedy hledaným číslem  $k + 1$  a ve druhém  $k$ .

Pokud by číslo  $n \in \mathbb{N}$  bylo zároveň liché i sudé, pak by existovala  $k, l \in \mathbb{N}$  taková, že  $n = 2k = 2l - 1$ . Potom  $2(l - k) = 1$ , a tedy  $l - k = \frac{1}{2}$ . Číslo  $l - k$  je celé, na rozdíl od čísla  $\frac{1}{2}$ , což je spor. Metodou důkazu sporem jsme odvodili i druhou část tvrzení. Tím je tvrzení příkladu dokázáno. ♣

**1.2.11. Příklad.** Necht  $n \in \mathbb{N}$  a  $p \in \mathbb{N}$  je liché. Dokažte, že potom  $p^n$  je liché číslo.

*Řešení.* Necht  $p \in \mathbb{N}$  je liché. Tvrzení dokážeme matematickou indukcí. Pro  $n = 1$  je číslo  $p^1 = p$  liché podle předpokladu. Předpokládejme platnost tvrzení pro přirozené číslo  $n$ , tj. předpokládejme, že číslo  $p^n$  je liché. Pak existuje  $k \in \mathbb{N}$  takové, že  $p^n = 2k - 1$ . Existuje také  $l \in \mathbb{N}$  takové, že  $p = 2l - 1$ . Potom platí

$$p^{n+1} = p^n \cdot p = (2k - 1) \cdot (2l - 1) = 2(2kl - k - l + 1) - 1.$$

Dále platí  $2kl - k - l + 1 = k(l - 1) + l(k - 1) + 1 \geq 1$ , a tedy  $2kl - k - l + 1 \in \mathbb{N}$ . Odtud plyne, že číslo  $p^{n+1}$  je liché. ♣

**1.2.12.** Připomeňme, že číslo  $d \in \mathbb{Z}$  nazýváme **dělitelem** čísla  $n \in \mathbb{Z}$ , značíme  $d \mid n$ , pokud existuje  $k \in \mathbb{Z}$  splňující  $n = kd$ . Pro každé  $n \in \mathbb{N}$  je zřejmě 1 i  $n$  dělitelem  $n$ . Řekneme, že  $n \in \mathbb{N}$  je **prvočíslo**, pokud  $n > 1$  a jeho jediní kladní dělitelé jsou 1 a  $n$ . Například čísla 2, 3, 5, 7, 11 jsou prvočísla.

**1.2.13. Příklad.** Necht  $n \in \mathbb{N}$ . Dokažte, že potom existuje právě jedna dvojice  $k, l \in \mathbb{N}$  taková, že  $n = 2^{k-1}(2l - 1)$ .

*Řešení.* Pomocí úplné matematické indukce nejprve dokážeme existenci příslušných  $k, l \in \mathbb{N}$  pro  $n \in \mathbb{N}$ . Pak ukážeme i jednoznačnost  $k$  a  $l$ .

Pro  $n = 1$  položíme  $k = 1$  a  $l = 1$  a máme  $n = 1 = 2^{1-1}(2 \cdot 1 - 1)$ . Předpokládejme, že každé  $j \in \mathbb{N}$ ,  $j \leq n$ , lze vyjádřit ve tvaru  $2^{k-1}(2l - 1)$  pro vhodná  $k, l \in \mathbb{N}$ . Chceme ukázat, že i pro číslo  $n + 1$  lze nalézt příslušná  $k, l \in \mathbb{N}$ . Pokud je  $n + 1$  číslo liché, pak existuje  $l \in \mathbb{N}$  takové, že  $n + 1 = 2l - 1$ . Položíme  $k = 1$  a tvrzení je dokázáno. Pokud je číslo  $n + 1$  sudé, pak existuje  $m \in \mathbb{N}$  takové, že  $n + 1 = 2m$ . Poněvadž  $m \leq n$ , existují podle indukčního předpokladu čísla  $k', l' \in \mathbb{N}$  taková, že  $m = 2^{k'-1}(2l' - 1)$ . Potom stačí položit  $k = k' + 1$  a  $l = l'$ .

Zbývá dokázat, že čísla  $k, l$  jsou pro dané  $n \in \mathbb{N}$  určena jednoznačně. Předpokládejme, že  $n = 2^{k-1}(2l - 1) = 2^{k'-1}(2l' - 1)$  pro  $k, l, k', l' \in \mathbb{N}$ . Předpokládejme, že  $k' > k$ , pak platí  $2l - 1 = 2^{k'-k}(2l' - 1)$ . Číslo na levé straně rovnosti je liché, zatímco číslo na pravé straně je sudé, což je spor. Podobně vede ke sporu předpoklad  $k < k'$ . Musí tedy platit  $k = k'$ . Potom dostáváme  $2l - 1 = 2l' - 1$ . Odtud již snadno plyne  $l = l'$ . Tím je důkaz jednoznačnosti proveden. ♣

**1.2.14. Příklad.** Necht  $n \in \mathbb{N}$ . Dokažte, že je-li  $n^2$  sudé, potom je i  $n$  sudé.

*Řešení.* Podle Příkladu 1.2.11 platí, že pokud je  $n$  liché, pak je i  $n^2$  liché. Odtud plyne tvrzení metodou nepřímého důkazu. ♣

**1.2.15. Příklad (Hippasus<sup>2</sup>).** Dokažte, že číslo  $\sqrt{2}$ , které je definováno jako kladné řešení rovnice  $y^2 = 2$  v oboru reálných čísel, není racionální. Existenci a jednoznačnost takového řešení dokážeme později (vizte 4.3.14).

*Řešení.* Provedeme důkaz sporem. Předpokládejme, že  $\sqrt{2}$  je racionální číslo. Potom existují  $p \in \mathbb{N}$  a  $q \in \mathbb{N}$  taková, že  $\sqrt{2} = \frac{p}{q}$ . Navíc můžeme předpokládat, že nejvýše jedno z čísel  $p$  a  $q$  je sudé. Podle Příkladu 1.2.13 lze totiž nalézt čísla  $k_1, l_1, k_2, l_2$  z množiny  $\mathbb{N}$  taková, že  $p = 2^{k_1-1}(2l_1 - 1)$  a  $q = 2^{k_2-1}(2l_2 - 1)$ . Pak stačí místo dvojice  $p$  a  $q$  uvažovat dvojici  $2l_1 - 1$  a  $2^{k_2-k_1}(2l_2 - 1)$ , pokud  $k_2 \geq k_1$ , nebo  $2^{k_1-k_2}(2l_1 - 1)$  a  $2l_2 - 1$ , pokud  $k_2 < k_1$ .

Z rovnosti  $\sqrt{2} = \frac{p}{q}$  plyne, že  $p^2 = 2q^2$ , a tedy číslo  $p^2$  je sudé. Podle Příkladu 1.2.14 dostáváme, že i  $p$  je sudé, a tedy  $p^2 = 4k$ , kde  $k \in \mathbb{N}$ . Z výchozí rovnosti  $p^2 = 2q^2$  dostáváme, že  $q^2$  je sudé. Podle Příkladu 1.2.14 je číslo  $q$  sudé. Odtud plyne, že  $p$  a  $q$  mají společného dělitele 2. To je ovšem spor s předpokladem, že nejvýše jedno z čísel  $p$  a  $q$  je sudé. Číslo  $\sqrt{2}$  tedy není racionální. ♣

**1.2.16. Příklad.** Necht  $n \in \mathbb{N}$ . Dokažte, že potom je číslo  $n(n + 1)$  sudé.

*Řešení.* Provedeme důkaz rozбором případů. Mějme  $n \in \mathbb{N}$ . Pak platí, že  $n$  je sudé, nebo  $n$  je liché. Pokud je  $n$  sudé, pak je i číslo  $n(n + 1)$  sudé. Pokud je číslo  $n$  liché, pak je číslo  $n + 1$  sudé, a proto je i číslo  $n(n + 1)$  sudé. Tím je důkaz proveden. ♣

**1.2.17.** Při důkazu výroku

$$\forall x \in M : V(x)$$

často postupujeme následujícím způsobem. Zvolíme  $x \in M$  pevné, ale libovolné, tj. o  $x$  předpokládáme pouze to, že je prvkem  $M$ , a nic dalšího. Postupnými dedukcemi ukážeme platnost výroku  $V(x)$  pro toto  $x$ . Tím je pak důkaz proveden.

**1.2.18 (konstruktivní a nekonstruktivní důkaz).** Při důkazu výroku

$$\exists x \in M : V(x)$$

máme dvě možnosti. Buď přímo nalezneme nějaké  $x \in M$ , pro které platí  $V(x)$ , nebo takové  $x \in M$  nenalezneme, ale dokážeme, že alespoň jedno musí existovat. Tyto postupy nazýváme po řadě **konstruktivním důkazem** a **nekonstruktivním důkazem**. Nekonstruktivní důkaz také někdy nazýváme **existenčním důkazem**.

**1.2.19. Příklad.** Ukažte, že existují iracionální čísla  $a, b$  taková, že  $a^b$  je číslo racionální.

<sup>2</sup>Hippasus (5. stol. př. n. l.)

*Řešení (konstruktivní důkaz).* Položme  $a = \sqrt{2}$  a  $b = \log_2 9$ , kde  $\log_2$  označuje logaritmus o základu 2. Přesnou definici výrazu  $a^b$  a logaritmu uvedeme v Kapitole 6. Potom platí

$$a^b = \sqrt{2}^{\log_2 9} = 2^{\frac{1}{2} \log_2(3^2)} = 2^{\log_2 3} = 3.$$

Číslo  $\sqrt{2}$  je iracionální podle Příkladu 1.2.15. Stačí tedy odvodit, že číslo  $\log_2 9$  je iracionální. Použijeme metodu důkazu sporem. Předpokládejme, že  $\log_2 9 = \frac{p}{q}$ , kde  $p \in \mathbb{Z}$  a  $q \in \mathbb{N}$ . Poněvadž je číslo  $\log_2 9$  kladné, musí být  $p$  přirozené. Potom  $9 = 2^{\log_2 9} = 2^{\frac{p}{q}}$ , a tedy  $9^q = 2^p$ . Číslo  $2^p$  je sudé a podle Příkladu 1.2.11 je číslo  $9^q$  liché, což je spor. ♣

*Řešení (nekonstruktivní důkaz).* Využijeme opět iracionalitu čísla  $\sqrt{2}$ . Pokud by číslo  $\sqrt{2}^{\sqrt{2}}$  bylo racionální, pak bychom byli s důkazem hotovi. Pokud by tomu tak nebylo, pak by čísla  $\sqrt{2}^{\sqrt{2}}$  a  $\sqrt{2}$  byla iracionální, přitom ale číslo

$$\left(\sqrt{2}^{\sqrt{2}}\right)^{\sqrt{2}} = \sqrt{2}^2 = 2$$

je racionální. Tím je tvrzení dokázáno, neboť alespoň jedna dvojice čísel

$$a = \sqrt{2}, b = \sqrt{2} \quad \text{nebo} \quad a = \sqrt{2}^{\sqrt{2}}, b = \sqrt{2}$$

splňuje zadání úlohy. Výše uvedený postup však neříká, zda je řešením první nebo druhá dvojice čísel.

Poznamenejme ještě, že lze ukázat, že číslo  $\sqrt{2}^{\sqrt{2}}$  je iracionální. Důkaz je však velmi obtížný ([7, 15]). ♣

**1.2.20** (důkazy nerovností). Máme-li dokázat nerovnost  $A \leq B$  mezi reálnými čísly  $A$  a  $B$ , často postupujeme tak, že nalezneme reálné číslo  $C$  splňující  $A \leq C$  a  $C \leq B$ . Odtud pak již plyne nerovnost  $A \leq B$ . Při hledání čísla  $C$  jde o to, aby důkazy nerovností  $A \leq C$  a  $C \leq B$  byly snazší než důkaz nerovnosti  $A \leq B$ . Číslu  $C$  někdy říkáme *horní odhad* čísla  $A$  a také *dolní odhad* čísla  $B$ . Samotnou nerovnost  $A \leq C$  nebo  $C \leq B$  také někdy nazýváme *odhadem*.

## 1.3. Množiny

**1.3.1.** Nebudeme se zde zabývat otázkou, co je obecně množina. Tento problém, jenž se nachází na pomezí matematiky a filosofie, je totiž velmi nesnadný a překračuje rámec tohoto textu. Zopakujeme zatím pouze formulaci z paragrafu 1.1.17, která říká, že množinou rozumíme každé shrnutí určitých a navzájem různých objektů, které nazýváme **prvky**, do jediného celku. Doplnující informace jsou uvedeny v Dodatku A. Pro systematický výklad teorie množin doporučujeme knihu [5].

Nyní zopakujeme pojmy z paragrafu 1.1.17 a přidáme několik dalších.

**1.3.2.** Množina je určena svými prvky. Skutečnost, že prvek  $a$  patří do množiny  $A$ , značíme  $a \in A$ , a skutečnost, že  $a$  do  $A$  nepatří, zapíšeme jako  $a \notin A$ .

Množinu definujeme výčtem prvků, například píšeme  $\{1, 2, 3, 4, 5\}$ , nebo pomocí vlastnosti, kterou musejí splňovat její prvky, tj. píšeme  $\{x \in M; V(x)\}$ , kde  $M$  je množina a  $V(x)$ ,  $x \in M$  je výroková forma. Příkladem je zápis  $\{x \in \mathbb{N}; x < 6\}$ .

**Prázdnou množinou** nazýváme množinu, která neobsahuje žádný prvek. Označujeme ji symbolem  $\emptyset$ . Množinu, která není prázdná, nazýváme **neprázdnou**.

**1.3.3.** Řekneme, že množina  $A$  je **částí** množiny  $B$  nebo množina  $A$  je **podmnožinou** množiny  $B$ , jestliže každý prvek množiny  $A$  je rovněž prvkem množiny  $B$ . Tuto skutečnost značíme  $A \subset B$  (někdy také píšeme  $B \supset A$ ) a tomuto vztahu mezi množinami říkáme **inkluze**. Prázdná množina je podmnožinou každé množiny.

Množiny  $A$  a  $B$  jsou si **rovný** ( $A = B$ ), jestliže mají stejné prvky, neboli platí současně  $A \subset B$  a  $B \subset A$ . Není těžké odvodit, že pro libovolné množiny  $A, B, C$  platí

- $A = A$ ,
- jestliže  $A = B$ , potom  $B = A$ ,
- jestliže  $A = B$  a  $B = C$ , potom  $A = C$ .

Pokud si množiny  $A$  a  $B$  nejsou rovný, píšeme  $A \neq B$ . Řekneme, že množina  $A$  je **vlastní částí** množiny  $B$  nebo  $A$  je **vlastní podmnožinou** množiny  $B$ , jestliže  $A \subset B$  a  $A \neq B$ .

Nechť  $X$  je množina. Množinu všech podmnožin  $X$  značíme  $\mathcal{P}(X)$  a nazýváme ji **potenční množinou** množiny  $X$ . Z jazykových důvodů budeme často používat slovní spojení „systém (pod)množin“ místo „množina (pod)množin“.

**1.3.4. Označení.** (a) Nechť  $n \in \mathbb{N}$  a  $A_1, \dots, A_n$  jsou množiny. Potom zápis  $A_1 \subset \dots \subset A_n$  znamená, že platí inkluze  $A_1 \subset A_2, A_2 \subset A_3, \dots, A_{n-1} \subset A_n$ . Obdobné značení používáme i pro symbol  $\supset$ .

(b) Nechť  $X$  je množina a  $n \in \mathbb{N}$ . Místo zápisu  $x_1 \in X, x_2 \in X, \dots, x_n \in X$  budeme často používat stručnější zápis  $x_1, x_2, \dots, x_n \in X$ .

Nyní zavedeme operace, které ze dvou (nebo více) množin utvoří další množinu.

**1.3.5. Sjednocení** množin  $A$  a  $B$  nazveme množinu vytvořenou všemi prvky, které patří alespoň do jedné z množin  $A$  či  $B$ . Sjednocení množin  $A$  a  $B$  značíme symbolem  $A \cup B$ .

Je-li  $\mathcal{A}$  systém množin, pak jeho **sjednocení**  $\bigcup \mathcal{A}$  definujeme jako množinu všech prvků  $a$ , pro které existuje  $A \in \mathcal{A}$  takové, že  $a \in A$ .

**1.3.6. Průnikem** množin  $A$  a  $B$  nazveme množinu všech prvků, které náležejí současně do  $A$  i do  $B$ . Průnik množin  $A$  a  $B$  značíme symbolem  $A \cap B$ . Mají-li množiny  $A$  a  $B$  prázdný průnik, řekneme o nich, že jsou **disjunktní**.

Je-li  $\mathcal{A}$  neprázdný systém množin, pak jeho **průnik**  $\bigcap \mathcal{A}$  definujeme jako množinu všech prvků  $a$ , které pro každé  $A \in \mathcal{A}$  splňují  $a \in A$ . Řekneme, že systém  $\mathcal{A}$  je **disjunktní**, jestliže pro každé  $A, B \in \mathcal{A}$  splňující  $A \neq B$  platí  $A \cap B = \emptyset$ .



**1.3.7.** Necht  $\mathcal{A} = \{\{1, 2, 3\}, \{3, 4, 7\}, \{1, 2, 3, 4, 5\}\}$ . Potom  $\bigcup \mathcal{A} = \{1, 2, 3, 4, 5, 7\}$  a  $\bigcap \mathcal{A} = \{3\}$ .

**1.3.8. Rozdílem** množin  $A$  a  $B$  nazveme množinu prvků, které patří do množiny  $A$  a nepatří do množiny  $B$ . Rozdíl množin  $A$  a  $B$  značíme  $A \setminus B$ .

**1.3.9.** Necht  $m \in \mathbb{N}$  a  $A_1, \dots, A_m$  jsou množiny. **Kartézským součinem**  $A_1 \times A_2 \times \dots \times A_m$  nazveme množinu všech uspořádaných  $m$ -tic  $[a_1, a_2, \dots, a_m]$ , kde  $a_i \in A_i$  pro každé  $i \in \{1, \dots, m\}$ . Někdy místo symbolu  $[a_1, a_2, \dots, a_m]$  používáme symbol  $(a_1, a_2, \dots, a_m)$ . Přesnou definici pojmu uspořádaná  $n$ -tice lze nalézt v Dodatku A. Je-li  $A$  množina a  $n \in \mathbb{N}$ , pak místo  $\underbrace{A \times \dots \times A}_{n\text{-krát}}$  píšeme  $A^n$ .

**1.3.10. Poznámka.** V operaci kartézského součinu není obecně možné zaměňovat pořadí množin. Pokud například  $A = \{0\}$ ,  $B = \{1\}$ , pak  $A \times B = \{[0, 1]\}$ ,  $B \times A = \{[1, 0]\}$ , takže  $A \times B \neq B \times A$ .

**1.3.11. Věta** (de Morganova<sup>3</sup> pravidla). Necht  $X$  je množina a  $\mathcal{A}$  je neprázdný systém množin. Pak platí

$$X \setminus \bigcup \mathcal{A} = \bigcap \{X \setminus A; A \in \mathcal{A}\}$$

a dále

$$X \setminus \bigcap \mathcal{A} = \bigcup \{X \setminus A; A \in \mathcal{A}\}.$$

*Důkaz.* Provedeme důkaz prvního z uvedených tvrzení. Máme dokázat dvě inkluze, a sice

$$X \setminus \bigcup \mathcal{A} \subset \bigcap \{X \setminus A; A \in \mathcal{A}\}$$

a zároveň

$$X \setminus \bigcup \mathcal{A} \supset \bigcap \{X \setminus A; A \in \mathcal{A}\}.$$

Je-li  $x \in X \setminus \bigcup \mathcal{A}$ , znamená to, že  $x$  patří do  $X$ , ale nepatří do sjednocení  $\bigcup \mathcal{A}$ . Tedy  $x \notin A$  pro každou množinu  $A \in \mathcal{A}$ . To ale znamená, že pro každé  $A \in \mathcal{A}$  je  $x \in X \setminus A$ , a tudíž  $x \in \bigcap \{X \setminus A; A \in \mathcal{A}\}$ . Tím je první inkluze dokázána.

Necht  $x \in X \setminus A$  pro každou množinu  $A \in \mathcal{A}$ . Tedy  $x \in X$ , ale  $x \notin A$  pro každou  $A \in \mathcal{A}$ . Takže  $x \notin \bigcup \mathcal{A}$ . Tudíž  $x \in X \setminus \bigcup \mathcal{A}$ , čímž je završen důkaz druhé inkluze.

Druhé de Morganovo pravidlo lze dokázat obdobně. ■

## 1.4. Relace uspořádání a zobrazení

### Relace uspořádání.

<sup>3</sup>Augustus de Morgan (1806-1871)

**1.4.1. Definice.** Necht  $A$  a  $B$  jsou množiny. **Binární relací**  $R$  mezi prvky množin  $A$  a  $B$  rozumíme libovolnou podmnožinu  $R$  kartézského součinu  $A \times B$ . Pokud  $[a, b] \in R$ , pak říkáme, že prvek  $a$  je v relaci  $R$  s prvkem  $b$ . Píšeme  $a R b$ . Pokud  $A = B$ , říkáme, že  $R$  je **binární relace na**  $A$ . Pokud nehrozí nedorozumění, budeme místo slovního spojení „binární relace“ používat slovo „relace“.

Existuje mnoho příkladů matematických objektů, které jsou relacemi. V tuto chvíli pro nás budou důležité dva speciální typy relací, totiž uspořádání a zobrazení. Následující definice nám pomůže zavést první z nich.

**1.4.2. Definice.** Necht  $A$  je množina a  $R$  je relace na  $A$ . Řekneme, že  $R$  je

- **reflexivní**, jestliže platí

$$\forall x \in A: [x, x] \in R,$$

- **symetrická**, jestliže platí

$$\forall x, y \in A: [x, y] \in R \Rightarrow [y, x] \in R,$$

- **tranzitivní**, jestliže platí

$$\forall x, y, z \in A: ([x, y] \in R \wedge [y, z] \in R) \Rightarrow [x, z] \in R,$$

- **antisymetrická**, jestliže platí

$$\forall x, y \in A: [x, y] \in R \Rightarrow [y, x] \notin R,$$

- **slabě antisymetrická**, jestliže platí

$$\forall x, y \in A: ([x, y] \in R \wedge [y, x] \in R) \Rightarrow x = y.$$

**1.4.3. Definice.** Necht  $A$  je množina a  $R$  je relace na  $A$ . Řekneme, že  $R$  je

- **uspořádání** (někdy také **částečné uspořádání** či **neostré uspořádání**), jestliže je reflexivní, slabě antisymetrická a tranzitivní,
- **ostré uspořádání**, jestliže je antisymetrická a tranzitivní,
- **lineární uspořádání**, jestliže jde o uspořádání takové, že pro každé prvky  $x, y \in A$  platí  $[x, y] \in R$  nebo  $[y, x] \in R$ .

**1.4.4.** Právě definovaný pojem uspořádání je velmi abstraktní a používá se pro porovnávání velmi rozmanitých objektů mezi sebou. Uspořádání reálných čísel je jenom jedním z mnoha příkladů uspořádání. Toto uspořádání je navíc lineární. Podobně ostrá nerovnost mezi reálnými čísly je ostrým uspořádáním ve smyslu naší definice.

**1.4.5.** Necht  $X$  je množina. Pak relace

$$R = \{[A, B] \in \mathcal{P}(X) \times \mathcal{P}(X); A \subset B\}$$

je uspořádání na  $\mathcal{P}(X)$ . Pokud má  $X$  alespoň dva prvky, pak toto uspořádání není lineární. Jestliže totiž existují  $x, y \in X$ ,  $x \neq y$ , pak neplatí ani  $\{x\} \subset \{y\}$  ani  $\{y\} \subset \{x\}$ .

**1.4.6. Příklad.** Na množině  $\mathbb{N}^2$  definujeme lexikografické uspořádání  $\leq_{\text{lex}}$  následujícím způsobem

$$[n_1, n_2] \leq_{\text{lex}} [m_1, m_2] \Leftrightarrow (n_1 < m_1 \vee (n_1 = m_1 \wedge n_2 \leq m_2)).$$

Ověřte, že relace  $\leq_{\text{lex}}$  je opravdu uspořádání.

*Řešení. Reflexivita.* Pro libovolné  $[n_1, n_2] \in \mathbb{N}^2$  platí  $[n_1, n_2] \leq_{\text{lex}} [n_1, n_2]$ , neboť  $n_1 = n_1$  a  $n_2 \leq n_2$ .

*Slabá antisymetrie.* Pokud  $[n_1, n_2] \leq_{\text{lex}} [m_1, m_2]$  a zároveň  $[m_1, m_2] \leq_{\text{lex}} [n_1, n_2]$ , pak nemůže platit  $n_1 < m_1$  ani  $m_1 < n_1$ . Musí tedy platit  $n_1 = m_1$ . Pak ovšem platí  $n_2 \leq m_2$  a  $m_2 \leq n_2$ , a proto  $n_2 = m_2$ . Dokázali jsme tedy, že  $[n_1, n_2] = [m_1, m_2]$ .

*Tranzitivita.* Necht  $[n_1, n_2], [m_1, m_2], [k_1, k_2] \in \mathbb{N}^2$  splňují  $[n_1, n_2] \leq_{\text{lex}} [m_1, m_2]$  a  $[m_1, m_2] \leq_{\text{lex}} [k_1, k_2]$ . Z prvního vztahu plyne  $n_1 \leq m_1$  a z druhého  $m_1 \leq k_1$ . Dostáváme tedy  $n_1 \leq k_1$ . Pokud platí dokonce  $n_1 < k_1$ , pak  $[n_1, n_2] \leq_{\text{lex}} [k_1, k_2]$ . Pokud  $n_1 = k_1$ , pak platí také  $n_1 = m_1$ . Musí tedy platit  $n_2 \leq m_2$  a  $m_2 \leq k_2$ . Odtud plyne nerovnost  $n_2 \leq k_2$ . Tím je dokázán vztah  $[n_1, n_2] \leq_{\text{lex}} [k_1, k_2]$ . ♣

Nyní uvedeme několik základních pojmů, které souvisí s relací uspořádání.

**1.4.7. Definice.** Necht  $\leq$  je relace uspořádání na množině  $X$  a  $A \subset X$ . Řekneme, že prvek  $x \in X$  je

- **horní závorou** množiny  $A$ , jestliže pro každé  $a \in A$  platí  $a \leq x$ ,
- **dolní závorou** množiny  $A$ , jestliže pro každé  $a \in A$  platí  $x \leq a$ .

Množina  $A$  je

- **shora omezená**, jestliže existuje prvek  $x \in X$ , který je horní závorou množiny  $A$ ,
- **zdola omezená**, jestliže existuje prvek  $x \in X$ , který je dolní závorou množiny  $A$ ,
- **omezená**, jestliže je omezená shora i zdola.

**1.4.8. Definice.** Necht  $\leq$  je relace uspořádání na množině  $X$  a  $M \subset X$ . Řekneme, že prvek  $G \in X$  je **supremem množiny**  $M$ , jestliže platí:

- (a)  $G$  je horní závorou množiny  $M$ ,
- (b) je-li prvek  $G' \in X$  horní závorou množiny  $M$ , potom  $G \leq G'$ .

Řekneme, že prvek  $g \in X$  je **infimem množiny**  $M$ , jestliže platí

- (a)  $g$  je dolní závorou množiny  $M$ ,
- (b) je-li prvek  $g' \in X$  dolní závorou množiny  $M$ , potom  $g' \leq g$ .

**1.4.9. Poznámka.** V předchozích dvou definicích jsme použili symbol  $\leq$ , který se používá zejména pro označení uspořádání na reálných číslech. Zde jej pro názornost používáme k označení libovolné relace uspořádání.

**1.4.10.** Necht  $\leq$  je relace uspořádání na množině  $X$  a  $A \subset X$ . Podle předchozí definice je supremum  $A$  její nejmenší horní závorou a infimum je její největší dolní

závorou. Supremum a infimum množiny  $A$  nemusí existovat, pokud však existují, jsou určena jednoznačně.

Odvodíme toto pozorování například pro infimum, v případě suprema je možné postupovat obdobně. Necht  $g_1$  a  $g_2$  jsou infima množiny  $A \subset X$  vzhledem k uspořádání  $\leq$  na množině  $X$ . Potom  $g_1$  i  $g_2$  jsou dolní závory množiny  $A$ . Podle vlastnosti (b) z definice infima platí  $g_1 \leq g_2$  a také  $g_2 \leq g_1$ . Ze slabé antisymetrie relace uspořádání pak plyne  $g_1 = g_2$ .

Pokud supremum množiny  $A$  (vzhledem k uspořádání  $\leq$ ) existuje, značíme jej  $\sup A$ . Pokud existuje infimum množiny  $A$ , značíme jej  $\inf A$ .

Supremum a infimum budeme používat zejména při studiu podmnožin reálných čísel, pro ilustraci však uvedme následující příklad, který využívá lexikografického uspořádání dvojic přirozených čísel.

**1.4.11. Příklad.** Necht  $\leq_{\text{lex}}$  je lexikografické uspořádání na množině  $\mathbb{N}^2$  (vizte Příklad 1.4.6). Dokažte, že supremum množiny  $A = \{[1, n] \in \mathbb{N}^2; n \in \mathbb{N}\}$  je rovno prvku  $[2, 1]$ .

*Řešení.* Pro každé  $n \in \mathbb{N}$  podle definice platí  $[1, n] \leq_{\text{lex}} [2, 1]$ , čímž je ověřena podmínka (a) z definice suprema. Uvažujme prvek  $[a, b] \in \mathbb{N}^2$ , který je horní závorou množiny  $A$ . Potom pro každé  $n \in \mathbb{N}$  platí buď  $1 < a$ , nebo  $1 = a$  a  $n \leq b$ . Druhá možnost však nemůže platit pro každé  $n$ , neboť přirozené číslo  $b + 1$  nespĺňuje nerovnost  $b + 1 \leq b$ . Platí tedy  $1 < a$ , neboli  $2 \leq a$ . Pak ovšem opět podle definice uspořádání  $\leq_{\text{lex}}$  dostáváme  $[2, 1] \leq_{\text{lex}} [a, b]$ . Tím je ověřena i podmínka (b) z definice suprema. ♣

**1.4.12. Věta.** Necht  $\leq$  je relace uspořádání na množině  $X$ ,  $M \subset X$  je neprázdná množina a necht existuje infimum a supremum množiny  $M$ . Potom platí  $\inf M \leq \sup M$ .

*Důkaz.* Množina  $M$  je neprázdná, takže můžeme nalézt prvek  $a \in M$ . Potom platí  $\inf M \leq a$ , neboť  $\inf M$  je dolní závorou  $M$ . Dále platí  $a \leq \sup M$ , neboť  $\sup M$  je horní závorou  $M$ . Odtud díky tranzitivitě uspořádání dostáváme nerovnost  $\inf M \leq \sup M$ . ■

K právě zavedeným pojmům suprema a infima se vrátíme v Oddílu 1.5, kde budou uvedeny další ilustrační příklady.

### Relace zobrazení.

**1.4.13. Definice.** Binární relaci  $F \subset A \times B$  nazýváme **zobrazením** z množiny  $A$  do množiny  $B$ , jestliže platí

$$\forall x \in A \forall y_1, y_2 \in B: \left( ([x, y_1] \in F \wedge [x, y_2] \in F) \Rightarrow y_1 = y_2 \right).$$

**1.4.14.** Je-li  $F$  zobrazení z množiny  $A$  do množiny  $B$ , pak podle definice pro každé  $x \in A$  existuje nejvýše jedno  $y \in B$  takové, že  $[x, y] \in F$ . Pokud pro dané  $x \in A$  takové  $y$  existuje, pak je tedy určeno jednoznačně a značíme je  $F(x)$ .

**1.4.15. Definice.** Necht  $F$  je zobrazení z množiny  $A$  do množiny  $B$ .

- **Definičním oborem** zobrazení  $F$  nazýváme množinu

$$\mathcal{D}(F) = \{x \in A; \exists y \in B: F(x) = y\}.$$

- **Oborem hodnot** zobrazení  $F$  nazýváme množinu

$$\mathcal{H}(F) = \{y \in B; \exists x \in A: F(x) = y\}.$$

- **Grafem** zobrazení  $F$  nazýváme množinu

$$\text{graf}(F) = \{[x, y] \in A \times B; x \in \mathcal{D}(F) \wedge y = F(x)\}.$$

**1.4.16.** (a) Zobrazení jsme definovali pomocí pojmu relace. Při tomto přístupu tedy ztotožňujeme pojem zobrazení a pojem grafu zobrazení. V matematické analýze však často chápeme zobrazení  $F$  z množiny  $A$  do množiny  $B$  jako *přiřazení*, tj. prvkům  $x$  z jisté podmnožiny  $A$  je přiřazen jednoznačně určený prvek  $F(x)$  z množiny  $B$ . V takovém případě pak zobrazení a jeho graf chápeme jako dva různé objekty, které si však vzájemně jednoznačně odpovídají.

(b) Je-li  $F$  zobrazení z množiny  $A$  do množiny  $B$ , pak je  $F$  také zobrazení z množiny  $C$  do množiny  $D$ , pokud  $F \subset C \times D$ , neboli  $\mathcal{D}(F) \subset C$  a  $\mathcal{H}(F) \subset D$ .

Například zobrazení  $F$ , které každému kladnému číslu  $x \in \mathbb{R}$  přiřazuje reálné číslo  $\frac{1}{x}$ , je zobrazením z množiny kladných reálných čísel do množiny kladných reálných čísel, ale také zobrazením z  $\mathbb{R}$  do  $\mathbb{R}$ .

**1.4.17. Označení.** Necht  $A$  a  $B$  jsou množiny. Pak symbol  $F: A \rightarrow B$  znamená, že  $F$  je zobrazení z množiny  $A$  do množiny  $B$  a  $\mathcal{D}(F) = A$ . Takové zobrazení  $F$  nazýváme také **zobrazením množiny  $A$  do množiny  $B$** . Na rozdíl od zobrazení z množiny  $A$  do množiny  $B$ , kde definiční obor je pouze podmnožinou množiny  $A$ , je zobrazení množiny  $A$  do množiny  $B$  definováno právě ve všech bodech množiny  $A$ .

**1.4.18.** Zobrazení  $F: A \rightarrow B$  často definujeme tak, že pro každé  $x \in A$  určíme prvek  $F(x) \in B$ . V takovém případě někdy používáme zápis  $x \mapsto F(x)$ ,  $x \in A$ . Je třeba si uvědomit, že dva různé předpisy mohou definovat stejné zobrazení. Tak je tomu například u následujících dvou předpisů:

$$x \mapsto (x + 1)^2, \quad x \in \mathbb{R},$$

$$x \mapsto x^2 + 2x + 1, \quad x \in \mathbb{R}.$$

**1.4.19. Definice.** Necht  $f: A \rightarrow B$  je zobrazení a necht  $M$  a  $P$  jsou množiny.

- **Obrazem množiny  $M$**  při zobrazení  $f$  rozumíme množinu

$$\{y \in B; \exists x \in M: x \in \mathcal{D}(f) \wedge f(x) = y\},$$

kterou značíme  $f(M)$ .

- **Vzorem množiny  $P$**  při zobrazení  $f$  rozumíme množinu

$$\{x \in A; f(x) \in P\},$$

kterou značíme  $f^{-1}(P)$ .

**1.4.20. Definice.** Řekneme, že zobrazení  $f: A \rightarrow B$  je

- **prosté (injektivní)**, jestliže platí

$$\forall x, y \in A: (f(x) = f(y) \Rightarrow x = y),$$

- „na“ (**surjektivní**), jestliže platí

$$\forall y \in B \exists x \in A: f(x) = y,$$

- **bijekce (vzájemně jednoznačné zobrazení)**, jestliže je prosté a „na“.

**1.4.21.** Abychom mohli říci, že nějaké zobrazení je „na“, musí být zadána koncová množina  $B$ . Odtud vyplývá, že pojmy surjektivita a bijektivita zobrazení zavedené v Definicí 1.4.20 představují vlastnosti zobrazení  $f$  a zároveň množiny  $B$ .

**1.4.22.** Necht  $f: A \rightarrow B$  je prosté zobrazení. Potom přímo z definic dostáváme, že  $f$  je bijekce množiny  $A$  na množinu  $f(A)$ .

**1.4.23. Definice.** Necht  $f: A \rightarrow B$  je zobrazení a  $C \subset A$ . Pak zobrazení  $g: C \rightarrow B$  definované předpisem  $x \mapsto f(x)$ ,  $x \in C$ , nazýváme **restrikcí** nebo **zúžením** zobrazení  $f$  na množinu  $C$ . Zobrazení  $g$  značíme  $f|_C$ .

**1.4.24. Definice.** Necht  $f$  a  $g$  jsou zobrazení. Pak zobrazení  $g \circ f$  je definováno předpisem  $(g \circ f)(x) = g(f(x))$  pro všechna  $x \in \mathcal{D}(f)$  taková, že  $f(x) \in \mathcal{D}(g)$ . Zobrazení  $g \circ f$  nazýváme **složeným zobrazením (složením zobrazení)**  $f$  a  $g$ , přičemž  $g$  nazýváme **vnějším** zobrazením a  $f$  nazýváme **vnitřním** zobrazením.

**1.4.25. Definice.** Necht  $f: A \rightarrow B$  je prosté zobrazení. Pak zobrazení  $f^{-1}: f(A) \rightarrow A$  definované pro  $y \in f(A)$  předpisem  $f^{-1}(y) = x$ , kde  $x \in A$  je jednoznačně určeno vztahem  $y = f(x)$ , nazýváme **inverzním zobrazením** k zobrazení  $f$ .

**1.4.26.** K zobrazení, které není prosté, nelze definovat inverzní zobrazení. Příkladem je funkce  $f: \mathbb{R} \rightarrow \mathbb{R}$  definovaná předpisem  $f(x) = x^2$  pro  $x \in \mathbb{R}$ .

**1.4.27 (sjednocení a průnik indexovaného systému).** Necht  $X$  a  $I$  jsou množiny a pro každé  $\alpha \in I$  je definována množina  $A_\alpha \subset X$ . Máme tedy dáno zobrazení  $\alpha \mapsto A_\alpha$  množiny  $I$  do potenční množiny  $\mathcal{P}(X)$ . Takové zobrazení nazýváme **indexovaným systémem množin**. Uvažujme systém  $\mathcal{A} = \{A \in \mathcal{P}(X); \exists \alpha \in I: A = A_\alpha\}$ . Pak množinu  $\bigcup \mathcal{A}$  označujeme také symbolem  $\bigcup_{\alpha \in I} A_\alpha$ . Pokud je navíc  $I$  neprázdná množina, pak množinu  $\bigcap \mathcal{A}$  označujeme  $\bigcap_{\alpha \in I} A_\alpha$ .

Na závěr tohoto oddílu uvedeme definice dvou typů zobrazení, se kterými budeme často pracovat.

**1.4.28. Definice.** Necht  $A$  je neprázdná množina.

(a) **Konečnou posloupností** prvků  $A$  rozumíme každé zobrazení množiny  $\{1, \dots, n\}$ , kde  $n \in \mathbb{N}$ , do množiny  $A$ . Pokud  $k \mapsto a_k$ ,  $k \in \{1, \dots, n\}$ , je takové zobrazení, pak tuto posloupnost značíme  $\{a_k\}_{k=1}^n$ . Prvek  $a_k$  nazýváme  **$k$ -tým členem** této posloupnosti.

(b) **Nekonečnou posloupností** prvků  $A$  rozumíme každé zobrazení  $n \mapsto a_n$ ,  $n \in \mathbb{N}$ , množiny přirozených čísel  $\mathbb{N}$  do množiny  $A$ . Takovou posloupnost obvykle značíme  $\{a_n\}_{n=1}^\infty$ , případně jen  $\{a_n\}$ . Prvek  $a_n$  nazýváme  **$n$ -tým členem** této posloupnosti.

**1.4.29.** Posloupnost může být definována také **rekurentně**. Mějme neprázdnou množinu  $A$ . Při rekurentním zadání posloupnosti je obvykle explicitně předepsán člen  $a_1 \in A$  nebo několik prvních členů  $a_1, a_2, \dots, a_n \in A$  pro nějaké  $n \in \mathbb{N}$  a je stanoven předpis, podle kterého je možné pro každé  $j \in \mathbb{N}$ ,  $j > n$ , určit hodnotu  $a_{j+1} \in A$  na základě znalosti hodnoty  $a_j$ , případně některých dalších již známých hodnot  $a_k$ , kde  $k \leq j$ . Existence a jednoznačnost takto zadané posloupnosti je ověřena ve Větě ??.

Nejčastější způsob zadání rekurentní posloupnosti  $\{x_n\}_{n=1}^{\infty}$  vypadá následovně. Je dána neprázdná množina  $A$  a zobrazení  $g: A \rightarrow A$ . Prvek  $x_1 \in A$  je dán a  $x_n = g(x_{n-1})$  pro  $n \in \mathbb{N}$ ,  $n > 1$ .

Příkladem takové posloupnosti je posloupnost definována předpisem  $x_1 = 1$ ,  $x_{n+1} = 2x_n$ , neboť stačí položit  $A = \mathbb{R}$  a  $g(x) = 2x$ ,  $x \in \mathbb{R}$ .

## 1.5. Množina reálných čísel

### Vlastnost existence suprema.

**1.5.1.** Číselné obory přirozených, celých, racionálních a reálných čísel mají pro další výklad zásadní význam. Jejich *přesná* konstrukce však není snadná, a proto ji provedeme až v Dodatku B. V dalším výkladu vystačíme se středoškolskými pojmy, které doplníme o vlastnost existence suprema. V Definicích 1.4.7 a 1.4.8 jsme zavedli pojem horní závory, dolní závory, omezenosti množiny a pojmy suprema a infima pro obecné uspořádání. Nyní tyto pojmy použijeme pro množinu reálných čísel s uvedeným uspořádáním  $\leq$ . Vlastnost existence suprema reálných čísel lze pak formulovat následovně.

Každá neprázdná shora omezená podmnožina  $\mathbb{R}$  má supremum.

Množina reálných čísel spolu s jejím uspořádáním a s operacemi sčítání a násobení je zkonstruována tak, že právě uvedenou vlastnost má. Vlastnost suprema je důležitá, neboť některé hlubší věty o reálných číslech bychom bez ní nemohli dokázat.

**Vlastnosti početních operací a uspořádání.** V tomto textu předpokládáme znalost základních pravidel pro práci s uspořádáním reálných čísel a s operacemi sčítání a násobení. V dalším si však některé výsledky připomeneme a také zavedeme značení, které budeme používat.

**1.5.2. Označení.** (a) Necht  $m, n \in \mathbb{Z}$ ,  $m \leq n$ , a pro každé  $i \in \{m, \dots, n\}$  je  $a_i \in \mathbb{R}$ . Potom symbolem  $\sum_{i=m}^n a_i$  značíme součet všech reálných čísel  $a_m, \dots, a_n$ , tedy

$$\sum_{i=m}^n a_i = a_m + a_{m+1} + \dots + a_{n-1} + a_n.$$

Je-li  $m > n$ , pak klademe

$$\sum_{i=m}^n a_i = 0.$$

(b) Necht  $m, n \in \mathbb{Z}$ ,  $m \leq n$ , a pro každé  $i \in \{m, \dots, n\}$  je  $a_i \in \mathbb{R}$ . Potom symbolem  $\prod_{i=m}^n a_i$  značíme součin všech reálných čísel  $a_m, \dots, a_n$ , tedy

$$\prod_{i=m}^n a_i = a_m \cdot a_{m+1} \cdots a_{n-1} \cdot a_n.$$

Je-li  $m > n$ , pak klademe

$$\prod_{i=m}^n a_i = 1.$$

Připomeňme ještě, že pokud  $a \in \mathbb{R}$  a  $n \in \mathbb{N}$ , pak symbol  $a^n$  značí součin

$$\underbrace{a \cdot a \cdots a \cdot a}_{n \text{ krát}}.$$

Pokud  $a \in \mathbb{R}$ ,  $a \neq 0$ , a  $n \in \mathbb{N}$ , pak symbol  $a^{-n}$  značí součin

$$\underbrace{a^{-1} \cdot a^{-1} \cdots a^{-1} \cdot a^{-1}}_{n \text{ krát}}.$$

Pro  $a \in \mathbb{R}$  definujeme symbol  $a^0$  jako 1. Zde nedefinujeme novou početní operaci, ale pouze užitečnou zkratku, která zjednodušuje zápis některých výrazů. Toto je třeba mít na paměti zejména v případě, kdy  $a = 0$ .

(c) Pro každé  $n \in \mathbb{N} \cup \{0\}$  definujeme symbol  $n!$ , čteme  $n$  **faktoriál**, takto:  $0! = 1$  a  $n! = n \cdot (n-1)!$  pro  $n \in \mathbb{N}$ . Pokud  $n \in \mathbb{N}$ , pak je číslo  $n!$  součinem čísel  $1, \dots, n$ .

(d) Pro  $n, k \in \mathbb{N} \cup \{0\}$ ,  $k \leq n$ , definujeme **kombinační číslo**  $\binom{n}{k}$ , čteme  $n$  **nad**  $k$ , předpisem

$$\binom{n}{k} = \frac{n!}{(n-k)!k!}.$$

**1.5.3.** Přesně vzato jsou definice součtu a součinu konečně mnoha reálných čísel induktivní. Máme-li definován součet (součin)  $n$  reálných čísel, můžeme definovat součet (součin)  $n+1$  reálných čísel. Z těchto definic by měly také vycházet důkazy běžných pravidel pro počítání s konečnými součty a součiny, jako je například vzorec

$$\sum_{n=n_1}^{n_3} a_n = \sum_{n=n_1}^{n_2} a_n + \sum_{n=n_2+1}^{n_3} a_n,$$

kde  $n_1 \leq n_2 \leq n_3$  jsou přirozená čísla a  $a_{n_1}, \dots, a_{n_3}$  jsou reálná čísla. Zde však volíme výše uvedený neformální výklad, neboť jeho přesnost je pro náš text dostačující.

Uvedme následující pozorování, které je užitečné při práci se součty reálných čísel.

**1.5.4.** Necht  $m, n, p \in \mathbb{Z}$ ,  $m \leq n$ , a pro každé  $i \in \{m, \dots, n\}$  je  $a_i \in \mathbb{R}$ . Potom platí

$$\sum_{i=m}^n a_i = \sum_{i=m+p}^{n+p} a_{i-p},$$



neboť v obou součtech sčítáme reálná čísla  $a_m, \dots, a_n$ .

**1.5.5. Věta** (binomická věta). Pro každé  $n \in \mathbb{N} \cup \{0\}$  a pro každá  $a, b \in \mathbb{R}$  platí

$$(a + b)^n = \sum_{k=0}^n \binom{n}{k} a^{n-k} b^k. \quad (1.7)$$

*Důkaz.* Tvrzení dokážeme matematickou indukcí. Pro  $n = 0$  a libovolná  $a, b \in \mathbb{R}$  platí

$$(a + b)^0 = 1, \\ \sum_{k=0}^0 \binom{0}{k} a^{0-k} b^k = \binom{0}{0} a^0 b^0 = 1.$$

Odtud dostáváme (1.7) pro  $n = 0$ .

Předpokládejme, že  $n \in \mathbb{N} \cup \{0\}$ ,  $a, b \in \mathbb{R}$  a vztah (1.7) platí. Pak díky indukčnímu předpokladu a algebraickou úpravou dostaneme

$$(a + b)^{n+1} = (a + b)^n \cdot (a + b) = \left( \sum_{k=0}^n \binom{n}{k} a^{n-k} b^k \right) \cdot (a + b) \\ = \sum_{k=0}^n \binom{n}{k} a^{n-k+1} b^k + \sum_{k=0}^n \binom{n}{k} a^{n-k} b^{k+1}.$$

Podle pozorování v 1.5.4 obdržíme

$$\sum_{k=0}^n \binom{n}{k} a^{n-k} b^{k+1} = \sum_{k=1}^{n+1} \binom{n}{k-1} a^{n+1-k} b^k,$$

a tedy

$$(a + b)^{n+1} = \sum_{k=0}^n \binom{n}{k} a^{n-k+1} b^k + \sum_{k=1}^{n+1} \binom{n}{k-1} a^{n+1-k} b^k \\ = a^{n+1} + \sum_{k=1}^n \binom{n}{k} a^{n-k+1} b^k + \sum_{k=1}^n \binom{n}{k-1} a^{n+1-k} b^k + b^{n+1} \\ = \binom{n+1}{0} a^{n+1} + \sum_{k=1}^n \left( \binom{n}{k} + \binom{n}{k-1} \right) a^{n-k+1} b^k + \binom{n+1}{n+1} b^{n+1}.$$

Dokazované tvrzení nyní plyne z následujícího vztahu, který platí pro každé  $n, k \in \mathbb{N}, k \leq n$ :

$$\begin{aligned} \binom{n}{k} + \binom{n}{k-1} &= \frac{n!}{(n-k)!k!} + \frac{n!}{(n+1-k)!(k-1)!} \\ &= \frac{n!}{(n-k)!(k-1)!} \cdot \left( \frac{1}{k} + \frac{1}{n+1-k} \right) \\ &= \frac{n!}{(n-k)!(k-1)!} \cdot \frac{n+1}{(n+1-k)k} = \binom{n+1}{k}. \end{aligned}$$

■

Následující příklad obsahuje zobecnění známých vztahů  $a^2 - b^2 = (a-b)(a+b)$  a  $a^3 - b^3 = (a-b)(a^2 + ab + b^2)$ .

**1.5.6. Příklad.** Dokažte, že pro všechna  $n \in \mathbb{N}$  a pro všechna  $a, b \in \mathbb{R}$  platí

$$a^n - b^n = (a-b) \cdot \sum_{k=1}^n a^{n-k} b^{k-1}.$$

*Řešení.* Vztah odvodíme úpravou pravé strany:

$$\begin{aligned} (a-b) \cdot \sum_{k=1}^n a^{n-k} b^{k-1} &= \sum_{k=1}^n a^{n+1-k} b^{k-1} - \sum_{k=1}^n a^{n-k} b^k \\ &= a^n + \sum_{k=2}^n a^{n+1-k} b^{k-1} - \sum_{k=1}^{n-1} a^{n-k} b^k - b^n \\ &= a^n + \sum_{k=1}^{n-1} a^{n-k} b^k - \sum_{k=1}^{n-1} a^{n-k} b^k - b^n \\ &= a^n - b^n. \end{aligned}$$

♣

**1.5.7. Příklad.** Necht'  $q \in \mathbb{R} \setminus \{1\}$  a  $n \in \mathbb{N} \cup \{0\}$ . Potom platí

$$\sum_{k=0}^n q^k = \frac{1 - q^{n+1}}{1 - q}.$$

*Řešení.* Použijeme Příklad 1.5.6 pro  $a = 1, b = q$  a na místo čísla  $n$  dosadíme  $n+1$ . Pak s pomocí 1.5.4 obdržíme

$$1 - q^{n+1} = (1-q) \sum_{k=1}^{n+1} q^{k-1} = (1-q) \sum_{k=0}^n q^k.$$

Odtud již snadno plyne dokazovaný vztah, neboť  $1 - q \neq 0$ , a tedy můžeme obě strany rovnosti vydělit číslem  $1 - q$ .

♣

**Absolutní hodnota reálného čísla.**

**1.5.8. Definice.** Pro každé  $x \in \mathbb{R}$  definujeme jeho **absolutní hodnotu** jako

$$|x| = \begin{cases} x, & \text{pokud } x \geq 0, \\ -x, & \text{pokud } x < 0. \end{cases}$$

**1.5.9.** Není těžké si rozmyslet, že pro každé  $x \in \mathbb{R}$  platí:

- (a)  $|x| \geq 0$ ,
- (b)  $|x| = 0 \Leftrightarrow x = 0$ ,
- (c)  $|x| = |-x|$ ,
- (d)  $||x|| = |x|$ ,
- (e)  $\forall \lambda \in \mathbb{R}: |\lambda x| = |\lambda| \cdot |x|$ ,
- (f)  $|x| = \max\{x, -x\}$ .

Geometricky můžeme absolutní hodnotu čísla  $x$  interpretovat jako vzdálenost bodu  $x$  od počátku na reálné ose. Výraz  $|x - y|$  pak nazveme **vzdáleností bodu  $x$  od bodu  $y$** .

Následující nerovnost budeme při práci s absolutní hodnotou často používat. Její název pochází z jejího zobecnění pro komplexní čísla, které vyjadřuje nerovnost mezi součtem délek dvou stran trojúhelníka a délkou zbývající strany.

**1.5.10. Věta** (trojúhelníková nerovnost). Pro každá  $a, b \in \mathbb{R}$  platí

$$|a + b| \leq |a| + |b|. \quad (1.8)$$

*Důkaz.* Necht  $a, b \in \mathbb{R}$ . Z 1.5.9(f) okamžitě vyplývá, že platí  $a \leq |a|$  a  $b \leq |b|$ . Odtud dostáváme  $a + b \leq |a| + |b|$ . Opět z 1.5.9(f) snadno vyplývá, že platí  $|a| \geq -a$  a  $|b| \geq -b$ . Odtud dostáváme  $-(a + b) \leq |a| + |b|$ . Podle definice absolutní hodnoty platí  $|a + b| = a + b$  nebo  $|a + b| = -(a + b)$ . V obou případech tedy dostáváme  $|a + b| \leq |a| + |b|$ , čímž je nerovnost (1.8) dokázána. ■

**1.5.11. Důsledek.** (a) Pro každá  $x, y \in \mathbb{R}$  platí

$$||x| - |y|| \leq |x - y|. \quad (1.9)$$

(b) Pro každá  $x, y, z \in \mathbb{R}$  platí

$$|x - y| \leq |x - z| + |z - y|. \quad (1.10)$$

*Důkaz.* (a) Necht  $x, y \in \mathbb{R}$ . Položme v (1.8) nejprve  $a = y$ ,  $b = x - y$ . Obdržíme  $|x| = |y + x - y| \leq |y| + |x - y|$ . Platí tedy  $|x| - |y| \leq |x - y|$ . V (1.8) dále položme  $a = x$ ,  $b = y - x$ . Dostaneme  $|y| = |x + y - x| \leq |x| + |y - x| = |x| + |x - y|$ . Platí tedy  $-(|x| - |y|) \leq |x - y|$ . Z obdržených nerovností již plyne (1.9).

(b) V (1.8) položme  $a = x - z$ ,  $b = z - y$ , a dostaneme požadovanou nerovnost. ■

**1.5.12. Poznámka.** Někdy bývá trojúhelníkovou nerovností nazývána nerovnost (1.10).

**1.5.13. Lemma.** Necht  $a, b \in \mathbb{R}$ . Jestliže existuje  $K \in \mathbb{R}$ ,  $K > 0$ , takové, že pro každé  $\varepsilon \in \mathbb{R}$ ,  $\varepsilon > 0$ , platí  $|a - b| < K\varepsilon$ , potom  $a = b$ .

*Důkaz.* Provedeme důkaz sporem. Předpokládejme, že ačkoli jsou podmínky lemmatu pro reálná čísla  $a, b$  splněny, jsou čísla  $a$  a  $b$  různá. Předpokládejme nejprve, že  $a > b$ . Položme  $\varepsilon = \frac{1}{2K}(a - b)$ . Číslo  $\varepsilon$  je kladné, a proto podle předpokladu platí  $0 < |a - b| < K\varepsilon = \frac{1}{2}(a - b)$ . Odtud vyplývá  $0 < a - b < \frac{1}{2}(a - b)$ , což je spor. Pokud  $a < b$ , pak položíme  $\varepsilon = \frac{1}{2K}(b - a)$  a spor obdržíme obdobně jako v předchozím případě. ■

### Další vlastnosti suprema a infima.

**1.5.14.** Uspořádání  $\leq$  na množině  $\mathbb{R}$  je lineární, a proto je číslo  $G \in \mathbb{R}$  supremem množiny  $M \subset \mathbb{R}$  právě tehdy, když platí

- (a)  $G$  je horní závorou množiny  $M$ ,
- (b)  $\forall G' \in \mathbb{R}, G' < G \exists x \in M : G' < x$ .

Pokud je totiž  $G$  supremem množiny  $M$ , pak je  $G$  horní závorou  $M$ , a tedy splňuje (a). Jestliže  $G' \in \mathbb{R}, G' < G$ , potom  $G'$  není horní závorou  $M$ . Odtud plyne, že existuje  $x \in M$  takové, že  $G' < x$ . Tím je ověřena podmínka (b).

Nyní předpokládejme, že  $G \in \mathbb{R}$  splňuje podmínky (a) a (b). Potom je  $G$  horní závorou množiny  $M$ . Předpokládejme, že  $G' \in \mathbb{R}$  je horní závorou  $M$ . Chceme ukázat, že platí  $G \leq G'$ . Předpokládejme, že tomu tak není. Potom díky linearitě uspořádání  $\leq$  dostáváme  $G' < G$ . Podle vlastnosti (b) existuje  $x \in M$  takové, že  $G' < x$ , což je ovšem spor s předpokladem, že  $G'$  je horní závorou množiny  $M$ .

Zdůrazněme, že linearitu uspořádání  $\leq$  jsme využili v okamžiku, kdy jsme z předpokladu, že neplatí  $G \leq G'$  odvodili nerovnost  $G' < G$ . Pro obecné uspořádání takové odvození nelze provést.

Obdobně číslo  $g \in \mathbb{R}$  je infimem množiny  $M \subset \mathbb{R}$  právě tehdy, když platí

- (c)  $g$  je dolní závorou  $M$ ,
- (d)  $\forall g' \in \mathbb{R}, g < g' \exists x \in M : x < g'$ .

**1.5.15. Věta** (o existenci infima). Necht  $M \subset \mathbb{R}$  je zdola omezená neprázdná množina. Potom existuje infimum množiny  $M$  a označíme-li

$$-M = \{x \in \mathbb{R}; -x \in M\},$$

pak platí  $\inf M = -\sup(-M)$ .

*Důkaz.* Množina  $-M$  je zřejmě neprázdná. Necht  $K \in \mathbb{R}$  je dolní závorou množiny  $M$ . Pro každé  $x \in -M$  platí  $-x \in M$ , takže  $K \leq -x$ , tedy  $x \leq -K$ . Odtud plyne, že  $-K$  je horní závorou množiny  $-M$ . Množina  $-M$  je tedy shora omezená. Z ?? plyne existence suprema množiny  $-M$ , které označíme symbolem  $G$ . Dokážeme, že prvek  $g = -G$  je infimem množiny  $M$  tak, že ověříme podmínky (c) a (d) z charakterizace infima v 1.5.14.

Pro každé  $x \in M$  platí  $-x \in -M$ , tedy  $-x \leq G$ , takže  $g \leq x$ . Číslo  $g$  je proto dolní závorou množiny  $M$ . Tím jsme ověřili podmínku (c). Předpokládejme, že  $g' \in \mathbb{R}$  a  $g < g'$ . Položme  $G' = -g'$ . Potom  $G' < G$ , a z vlastnosti (b) v 1.5.14 tedy vyplývá, že existuje  $y \in -M$  takové, že  $G' < y$ , takže  $-y < g'$ . Protože  $-y \in M$ , ověřili jsme i podmínku (d) v 1.5.14. Tím je důkaz proveden. ■

**1.5.16. Definice.** Necht  $M \subset \mathbb{R}$ .

- Řekneme, že  $a$  je **největším prvkem (maximem)** množiny  $M$ , jestliže  $a \in M$  a  $a$  je horní závorou množiny  $M$ .
- Řekneme, že  $b$  je **nejmenším prvkem (minimem)** množiny  $M$ , jestliže  $b \in M$  a  $b$  je dolní závorou množiny  $M$ .

**1.5.17.** Pokud maximum a minimum množiny  $M$  existují, pak jsou určeny jednoznačně. Má-li totiž množina  $M$  dvě maxima  $G_1, G_2$ , pak  $G_1$  i  $G_2$  jsou horní závory  $M$ . Platí tedy  $G_1 \leq G_2$  a  $G_2 \leq G_1$ , a proto  $G_1 = G_2$ . Obdobně se dokáže jednoznačnost minima. Minimum a maximum množiny  $M$  značíme po řadě  $\min M$  a  $\max M$ .

**1.5.18. Věta.** Necht  $M \subset \mathbb{R}$ .

- Má-li množina  $M$  maximum, pak má i supremum, které je rovno jejímu maximu.
- Má-li množina  $M$  minimum, pak má i infimum, které je rovno jejímu minimu.

*Důkaz.* (a) Předpokládejme, že  $G = \max M$ . Pak je  $G$  horní závorou  $M$ , a tedy je splněna podmínka (a) z 1.5.14. Je-li nyní  $G' < G$ , pak  $G$  je prvek  $M$  větší než  $G'$ , a tedy je splněna i podmínka (b) z 1.5.14. Proto je číslo  $G$  supremem množiny  $M$ .

Tvrzení (b) lze dokázat obdobně. ■

**1.5.19. Příklad.** Necht  $x, y \in \mathbb{R}$  a  $A = \{x, y\}$ . Pak existuje maximum i minimum množiny  $A$ .

*Řešení.* Budeme postupovat rozbořem případů. Mějme tedy prvky  $x, y \in \mathbb{R}$ . Z linearitativity uspořádání  $\mathbb{R}$  platí  $x \leq y$  nebo  $y \leq x$ . V prvním případě je zřejmé

$$\max\{x, y\} = y, \quad \min\{x, y\} = x,$$

v případě druhém platí

$$\max\{x, y\} = x, \quad \min\{x, y\} = y.$$

♣

**1.5.20. Označení.** Necht  $n \in \mathbb{N}$  a  $a_1, \dots, a_n \in \mathbb{R}$ . Potom zápis  $a_1 \leq \dots \leq a_n$  znamená, že platí nerovnosti  $a_1 \leq a_2, a_2 \leq a_3, \dots, a_{n-1} \leq a_n$ . Obdobné značení používáme i pro další typy nerovností.

**1.5.21. Definice.** Necht  $a, b \in \mathbb{R}, a \leq b$ . Definujeme množiny

$$\begin{aligned} (a, b) &= \{x \in \mathbb{R}; a < x < b\}, & [a, b] &= \{x \in \mathbb{R}; a \leq x \leq b\}, \\ (a, b] &= \{x \in \mathbb{R}; a < x \leq b\}, & [a, b) &= \{x \in \mathbb{R}; a \leq x < b\}, \\ (-\infty, b) &= \{x \in \mathbb{R}; x < b\}, & (-\infty, b] &= \{x \in \mathbb{R}; x \leq b\}, \\ (a, \infty) &= \{x \in \mathbb{R}; a < x\}, & [a, \infty) &= \{x \in \mathbb{R}; a \leq x\}, \\ (-\infty, \infty) &= \mathbb{R}. \end{aligned}$$

Pak množiny  $(a, b)$ ,  $(-\infty, b)$ ,  $(a, \infty)$  a  $(-\infty, \infty)$  nazýváme **otevřenými intervaly**, množinu  $[a, b]$  nazýváme **uzavřeným intervalem** a množiny  $[a, b)$ ,  $(a, b]$ ,  $(-\infty, b]$  a  $[a, \infty)$  nazýváme **polouzavřenými intervaly**.

**1.5.22.** Prázdná množina je také intervalem, neboť  $(a, a) = \emptyset$  pro každé  $a \in \mathbb{R}$ . Také každá jednoprvková podmnožina  $\mathbb{R}$  je intervalem, neboť  $[a, a] = \{a\}$  pro každé  $a \in \mathbb{R}$ .

Následující lemma udává užitečnou charakterizaci intervalu. Chceme-li ukázat, že jistá množina je intervalem, stačí ověřit podmínku ze znění lemmatu, která říká, že množina s každými dvěma svými body  $x$  a  $y$  obsahuje i všechny body mezi  $x$  a  $y$ . Není tedy třeba hledat příslušné krajní body intervalu. Lemma použijeme například v důkazu Věty 4.3.6.

**1.5.23. Lemma.** Necht  $M \subset \mathbb{R}$ . Množina  $M$  je interval právě tehdy, když platí

$$\forall x, y \in M \quad \forall z \in \mathbb{R}: (x < z < y \Rightarrow z \in M). \quad (1.11)$$

Řada matematických vět má tvar ekvivalence. Jejich důkaz často vedeme tak, že dokážeme postupně dvě implikace. Pro zjednodušení a zpřehlednění zápisu budeme občas používat symboly  $\Rightarrow$  a  $\Leftarrow$ , které uvedou příslušné části důkazu.

*Důkaz Lemmatu 1.5.23.*  $\Rightarrow$  Předpokládejme, že  $M = (a, b)$ , kde  $a, b \in \mathbb{R}$  a  $a < b$ . Pro ověření podmínky (1.11) vezměme  $x, y \in M$  a  $z \in \mathbb{R}$  takové, že  $x < z < y$ . Potom platí  $a < x < z < y < b$ , a tedy  $z \in M$ . Tím je podmínka (1.11) po uvedený typ intervalu ověřena. Pro ostatní typy intervalů je ověření obdobné.

$\Leftarrow$  Předpokládejme, že množina  $M$  splňuje (1.11). Pokud  $M = \emptyset$ , pak je  $M$  interval. Není-li  $M$  omezená zdola ani shora, pak  $M = \mathbb{R} = (-\infty, +\infty)$ . Vezmeme-li totiž libovolné číslo  $z \in \mathbb{R}$ , pak existuje  $x \in M$ ,  $x < z$  (neboť  $M$  není zdola omezená) a také existuje  $y \in M$ ,  $z < y$  (protože  $M$  není shora omezená). Podle předpokladu tedy platí  $z \in M$ .

Je-li  $M$  omezená a neprázdná, pak klademe  $G = \sup M$  a  $g = \inf M$ . Platí  $(g, G) \subset M$ . Je-li totiž  $z \in (g, G)$ , pak podle definice infima existuje takové  $x \in M$ , že  $x < z$ , podobně podle definice suprema existuje  $y \in M$ ,  $z < y$ . Podle našeho předpokladu je tedy  $z \in M$ . Dále je  $M \subset [g, G]$ , neboť  $g$  je dolní závorou  $M$  a  $G$  je horní závorou  $M$ . Množina  $M$  je tedy interval s krajními body  $g$  a  $G$ , přičemž každý z nich může (ale nemusí) patřit do  $M$ .

V ostatních případech, kdy je  $M$  omezená pouze zdola a kdy je  $M$  omezená pouze shora, lze tvrzení dokázat obdobně. ■

**1.5.24. Věta.** Necht  $n, m \in \mathbb{Z}$ ,  $n < m$ . Pak  $n + 1 \leq m$ .

*Důkaz.* Provedeme přímý důkaz. Jelikož  $n < m$ , je  $m - n$  kladné celé číslo. Tedy  $m - n$  je přirozené číslo, a proto  $1 \leq m - n$ . Tím je tvrzení dokázáno. ■

**1.5.25. Věta** (existence celé části). Pro každé  $x \in \mathbb{R}$  existuje právě jedno  $k \in \mathbb{Z}$  takové, že  $k \leq x < k + 1$ .

*Důkaz.* Nejprve sporem dokážeme jednoznačnost čísla  $k$  s uvedenými vlastnostmi. Necht existují  $k, j \in \mathbb{Z}$  taková, že  $k \neq j$ ,  $k \leq x < k + 1$  a  $j \leq x < j + 1$ . Bez újmy na obecnosti můžeme předpokládat, že  $j < k$ . Potom  $k \leq x$  a  $x - 1 < j$ , takže  $0 < k - j < 1$ . Protože  $k - j \in \mathbb{Z}$  a  $0 < k - j$ , plyne z Věty 1.5.24, že  $1 \leq k - j$ . To je spor s tím, že  $k - j < 1$ . Dokázali jsme tedy, že existuje nejvýše jedno číslo s uvedenými vlastnostmi.

Nyní dokážeme, že pro dané  $x \in \mathbb{R}$  příslušné číslo existuje. Označme  $M = \{n \in \mathbb{Z}; n \leq x\}$ . Číslo  $x$  je horní závorou množiny  $M$ , a proto je  $M$  shora omezená. Ukážeme, že  $M$  je neprázdná. Předpokládejme, že tomu tak není. Pak pro každé  $n \in \mathbb{Z}$  platí, že  $x < n$ , a proto je množina  $\mathbb{Z}$  zdola omezená. Množina  $\mathbb{Z}$  je neprázdná, a tak existuje infimum  $g \in \mathbb{R}$  množiny  $\mathbb{Z}$ . Pak pro každé  $n \in \mathbb{Z}$  máme  $g \leq n$ . Je-li  $n \in \mathbb{Z}$ , pak i  $n - 1 \in \mathbb{Z}$ , a proto  $g \leq n - 1$ . Pro každé  $n \in \mathbb{Z}$  potom platí  $g + 1 \leq n$ . Prvek  $g + 1$  je tedy dolní závorou množiny  $\mathbb{Z}$ , což je spor s tím, že  $g = \inf \mathbb{Z}$ . Množina  $M$  je tudíž neprázdná.

Existuje tedy supremum  $G \in \mathbb{R}$  množiny  $M$ . Potom existuje  $k \in M$  takové, že  $G - 1 < k$ . Pak platí  $G < k + 1$ , a tedy  $k + 1 \notin M$ . Odtud a z faktu  $k \in M$  plyne  $k \in \mathbb{Z}$  a  $k \leq x < k + 1$ . ■

**1.5.26. Definice.** Necht  $x \in \mathbb{R}$ . Potom číslo  $k \in \mathbb{Z}$  splňující  $k \leq x < k + 1$  (jehož existenci a jednoznačnost zaručuje Věta 1.5.25), nazýváme **celou částí** čísla  $x$  a značíme jej  $[x]$ .

**1.5.27. Věta** (Archimédova<sup>4</sup> vlastnost  $\mathbb{R}$ ). Ke každému  $x \in \mathbb{R}$  existuje  $n \in \mathbb{N}$  splňující  $x < n$ .

*Důkaz.* Necht  $x \in \mathbb{R}$ . Nyní stačí položit  $n = \max\{[x] + 1, 1\}$ . ■

**1.5.28. Lemma.** Necht  $A, B \subset \mathbb{R}$  jsou neprázdné množiny splňující

$$\forall a \in A \forall b \in B: a \leq b.$$

Pak existuje  $\sup A$  a  $\inf B$  a platí  $\sup A \leq \inf B$ .

*Důkaz.* Vezměme  $a_0 \in A$  a  $b_0 \in B$  libovolné. Dle předpokladu je  $a_0$  dolní závorou  $B$  a  $b_0$  horní závorou  $A$ . Díky neprázdnosti obou množin tedy existuje  $\sup A$  a  $\inf B$ . Protože

$$\forall b \in B: b \text{ je horní závorou } A,$$

platí

$$\forall b \in B: \sup A \leq b.$$

Tedy  $\sup A$  je dolní závora  $B$ , z čehož plyne  $\sup A \leq \inf B$ . ■

**1.5.29. Věta** (hustota  $\mathbb{Q}$  v  $\mathbb{R}$ ). Necht  $a, b \in \mathbb{R}$ ,  $a < b$ . Potom existuje  $y \in \mathbb{Q}$  takové, že  $a < y < b$ .

<sup>4</sup>Archimédés (287 př. n. l. - 212 př. n. l.)

*Důkaz.* Podle Věty 1.5.27 existuje ke kladnému číslu  $\frac{1}{b-a}$  číslo  $n \in \mathbb{N}$  takové, že platí  $\frac{1}{b-a} < n$ . Je tedy  $na + 1 < nb$ . Položíme  $y = \frac{[na]+1}{n}$ . Potom  $y \in \mathbb{Q}$  a podle Věty 1.5.25 platí

$$a = \frac{na}{n} < \frac{[na] + 1}{n} \leq \frac{na + 1}{n} < \frac{nb}{n} = b.$$

■

**1.5.30. Věta.** Necht  $M \subset \mathbb{N}$  je neprázdná množina. Potom existuje minimum množiny  $M$ .

*Důkaz.* Jelikož  $M \subset \mathbb{N}$ , je 1 dolní zavorou  $M$ . Proto existuje infimum množiny  $M$ , které označíme symbolem  $g$ . Z definice infima plyne, že existuje  $a \in M$  splňující  $g \leq a < g + \frac{1}{2}$ . Dokážeme, že  $a = \min M$ . Necht tedy  $b \in M$  je libovolné. Chceme ukázat, že  $a \leq b$ . Tuto nerovnost dokážeme sporem.

Předpokládejme tedy, že  $b < a$ . Platí  $g \leq b$ . Protože  $a - b$  je kladné celé číslo, platí  $a - b \in \mathbb{N}$ . Tedy  $1 \leq a - b$ . Platí tak

$$1 \leq a - b < g + \frac{1}{2} - g = \frac{1}{2}.$$

Tedy  $2 < 1$ , což je spor s tím, že 1 je nejmenší přirozené číslo. Platí tedy  $a \leq b$ , a  $a$  je tak minimem množiny  $M$ . ■

**1.5.31. Označení.** V dalším výkladu budeme používat i zápisy  $x > y$  a  $x \geq y$ , které po řadě znamenají totéž co  $y < x$  a  $y \leq x$ .

## 1.6. Konečné a spočetné množiny

Pojem „počet prvků množiny“ je možné rozšířit i na případy, kdy je uvažovaná množina nekonečná. Potom místo tohoto pojmu používáme pojem „mohutnost množiny“. Jeho přesné zavedení však přesahuje rámec našeho textu a je možné jej nalézt například v knize [5]. V tomto oddílu pouze ukážeme jeden ze způsobů jak porovnávat množiny co do velikosti, který s pojmem mohutnosti pracuje implicitně. Podáme také přesnou definici konečných a nekonečných množin.

**1.6.1. Definice.** (a) Řekneme, že množina  $A$  **má stejnou mohutnost** jako množina  $B$ , jestliže existuje bijekce  $A$  na  $B$ . Značíme  $A \approx B$ .

(b) Řekneme, že množina  $A$  **má mohutnost menší nebo rovnou mohutnosti množiny**  $B$ , jestliže existuje prosté zobrazení  $A$  do  $B$ . Značíme  $A \leq B$ .

(c) Řekneme, že množina  $A$  **má menší mohutnost než množina**  $B$ , jestliže existuje prosté zobrazení  $A$  do  $B$  a přitom  $A$  a  $B$  nemají stejnou mohutnost. Značíme  $A < B$ .

**1.6.2. Označení.** Necht  $A$  je množina. Zobrazení  $\text{Id}_A: A \rightarrow A$  definované předpisem  $\text{Id}_A(a) = a, a \in A$ , nazýváme **identickým zobrazením**.

**1.6.3. Věta.** Necht  $A, B, C$  jsou množiny. Potom platí



- (a)  $A \preceq A$ ,  
 (b) pokud  $A \preceq B$  a  $B \preceq C$ , pak  $A \preceq C$ .

*Důkaz.* (a) Identické zobrazení  $\text{Id}_A$  je zřejmě prosté zobrazení množiny  $A$  do množiny  $A$ , a tedy  $A \preceq A$ .

(b) Podle předpokladu existují prostá zobrazení  $f: A \rightarrow B$  a  $g: B \rightarrow C$ . Složené zobrazení  $g \circ f$  je dobře definováno na množině  $A$  a má hodnoty v množině  $C$ . Pokud  $(g \circ f)(x) = (g \circ f)(y)$ , pak  $f(x) = f(y)$ , neboť  $g$  je prosté. Ze vztahu  $f(x) = f(y)$  pak plyne  $x = y$ , neboť  $f$  je prosté. To znamená, že zobrazení  $g \circ f$  je prosté, což dokazuje vztah  $A \preceq C$ . ■

**1.6.4. Věta.** Necht  $A, B, C$  jsou množiny. Potom platí

- (a)  $A \approx A$ ,  
 (b) pokud  $A \approx B$ , pak  $B \approx A$ ,  
 (c) pokud  $A \approx B$  a  $B \approx C$ , pak  $A \approx C$ .

*Důkaz.* (a) Identické zobrazení  $\text{Id}_A$  je bijekce množiny  $A$  na množinu  $A$ , a proto  $A \approx A$ .

(b) Předpokládejme, že  $f$  je bijekce množiny  $A$  na množinu  $B$ . Zobrazení  $f$  je prosté, a proto existuje zobrazení  $f^{-1}$ . Definičním oborem zobrazení  $f^{-1}$  je množina  $B$  a jeho obor hodnot je roven  $A$ . Zobrazení  $f^{-1}: B \rightarrow A$  je tedy „na“. Pokud pro  $x, y \in B$  platí  $f^{-1}(x) = f^{-1}(y)$ , potom  $x = f(f^{-1}(x)) = f(f^{-1}(y)) = y$ , a zobrazení  $f^{-1}$  je tedy prosté. Dostáváme tak, že zobrazení  $f^{-1}$  je bijekce, a proto má množina  $A$  stejnou mohutnost jako množina  $B$ , tj.  $B \approx A$ .

(c) Podle předpokladu existuje bijekce  $f$  množiny  $A$  na množinu  $B$  a bijekce  $g$  množiny  $B$  na množinu  $C$ . Složené zobrazení  $g \circ f$  je dobře definováno na množině  $A$  a má hodnoty v množině  $C$ . Pokud  $(g \circ f)(x) = (g \circ f)(y)$ , pak  $f(x) = f(y)$ , neboť  $g$  je prosté. Ze vztahu  $f(x) = f(y)$  pak plyne  $x = y$ , neboť  $f$  je prosté. To znamená, že zobrazení  $g \circ f$  je prosté. Pro každý prvek  $c \in C$  existuje prvek  $b \in B$  takový, že  $g(b) = c$ , neboť  $g$  je „na“. Pro prvek  $b$  existuje prvek  $a \in A$  takový, že  $f(a) = b$ , neboť  $f$  je „na“. Potom platí  $(g \circ f)(a) = g(f(a)) = g(b) = c$ . Zobrazení  $g \circ f$  je tedy „na“. Tím je tvrzení dokázáno. ■

**1.6.5. Věta** (Cantorova<sup>5</sup>-Bernsteinova<sup>6</sup> věta). Necht  $X$  a  $Y$  jsou množiny splňující  $X \preceq Y$  a zároveň  $Y \preceq X$ . Pak  $X$  a  $Y$  mají stejnou mohutnost.

K důkazu Cantorovy-Bernsteinovy věty použijeme následující lemma. Připomeňme, že symbol  $\mathcal{P}(X)$  značí potenční množinu (vizte 1.3.3).

**1.6.6. Lemma.** Necht  $X$  je množina a  $H: \mathcal{P}(X) \rightarrow \mathcal{P}(X)$  je zobrazení splňující podmínku

$$\forall A, B \in \mathcal{P}(X): A \subset B \Rightarrow H(A) \subset H(B). \quad (1.12)$$

Potom existuje  $C \subset X$  takové, že  $H(C) = C$ .

<sup>5</sup>Georg Cantor (1845-1918)

<sup>6</sup>Felix Bernstein (1878-1956)

*Důkaz.* Definujme  $\mathcal{C} = \{A \in \mathcal{P}(X); A \subset H(A)\}$ . Ukážeme, že  $C = \bigcup \mathcal{C}$  je hledanou množinou. Zřejmě platí  $C \subset X$ . Pokud  $A \in \mathcal{C}$ , potom  $A \subset C$  podle definice  $C$ . Díky (1.12) pak platí  $H(A) \subset H(C)$ . Dohromady tedy máme  $A \subset H(A) \subset H(C)$ . Z této úvahy a definice  $C$  dostáváme  $C \subset H(C)$ . Nyní znovu použijeme (1.12) pro dvojici množin  $C$  a  $H(C)$  a dostaneme  $H(C) \subset H(H(C))$ . To znamená, že  $H(C) \in \mathcal{C}$ , a tedy  $H(C) \subset C$ . Tím je rovnost  $H(C) = C$  dokázána. ■

*Důkaz Věty 1.6.5.* Podle předpokladu věty existují prostá zobrazení  $f: X \rightarrow Y$  a  $g: Y \rightarrow X$ . Definujme zobrazení  $H: \mathcal{P}(X) \rightarrow \mathcal{P}(X)$  předpisem

$$H(A) = X \setminus g(Y \setminus f(A)).$$

Pokud  $U \subset V \subset X$ , potom  $f(U) \subset f(V)$ , a tedy také  $Y \setminus f(V) \subset Y \setminus f(U)$ . Odtud již snadno odvodíme inkluzi  $H(U) \subset H(V)$ . Zobrazení  $H$  tedy splňuje předpoklady Lemmatu 1.6.6, s pomocí kterého nalezneme množinu  $C \subset X$  splňující  $H(C) = C$ . Pak platí

$$C = H(C) = X \setminus g(Y \setminus f(C)).$$

Odtud plyne  $X \setminus C = g(Y \setminus f(C))$ . Zobrazení  $g|_{Y \setminus f(C)}$  je tedy prosté zobrazení množiny  $Y \setminus f(C)$  na množinu  $X \setminus C$ . Potom  $g^{-1}|_{X \setminus C}$  je prosté zobrazení  $X \setminus C$  na  $Y \setminus f(C)$ . Poněvadž  $f|_C$  je prosté zobrazení  $C$  na  $f(C)$ , je následující zobrazení  $h: X \rightarrow Y$  hledanou bijekcí mezi množinami  $X$  a  $Y$

$$h(a) = \begin{cases} f(a) & \text{pro } a \in C, \\ g^{-1}(a) & \text{pro } a \in X \setminus C. \end{cases} \quad \blacksquare$$

Z následující věty vyplývá, že pro každou množinu existuje množina, která je „větší“ ve smyslu Definice 1.6.1.

**1.6.7. Věta** (Cantorova věta). Necht  $X$  je množina. Pak  $X \prec \mathcal{P}(X)$ .

*Důkaz.* Zobrazení  $\varphi: X \rightarrow \mathcal{P}(X)$  definované předpisem  $\varphi(x) = \{x\}$ , je prosté, takže platí  $X \preceq \mathcal{P}(X)$ .

Zbývá ukázat, že množiny  $X$  a  $\mathcal{P}(X)$  nemají stejnou mohutnost. Provedeme důkaz sporem. Předpokládejme, že existuje bijekce  $\varphi: X \rightarrow \mathcal{P}(X)$ . Označme  $A = \{x \in X; x \notin \varphi(x)\}$ . Zobrazení  $\varphi$  je bijekce, a proto můžeme nalézt  $a \in X$  takové, že  $\varphi(a) = A$ . Pokud  $a \in A$ , pak podle definice množiny  $A$  platí  $a \notin \varphi(a)$ , což je spor, neboť  $\varphi(a) = A$ . Pokud  $a \notin A$ , pak podle definice množiny  $A$  platí  $a \in \varphi(a) = A$ , což je opět spor. Tím je předpoklad existence bijekce  $\varphi$  přiveden ke sporu a tvrzení je dokázáno. ■

**1.6.8. Definice.** Necht  $A$  je množina. Řekneme, že množina  $A$  je

- **konečná**, pokud je buď prázdná, nebo existuje  $n \in \mathbb{N}$  takové, že  $X$  má stejnou mohutnost jako  $\{1, \dots, n\}$ ,
- **nekonečná**, pokud není konečná,
- **spočetná**, jestliže je konečná nebo má stejnou mohutnost jako  $\mathbb{N}$ ,
- **nespočetná**, pokud není spočetná.

**1.6.9. Lemma.** Necht  $m, n \in \mathbb{N}$ . Potom  $\{1, \dots, n\} \approx \{1, \dots, m\}$  právě tehdy, když  $m = n$ .

*Důkaz.* Pokud  $m = n$ , potom  $\{1, \dots, n\} \approx \{1, \dots, m\}$  podle Věty 1.6.4(a).

Opačnou implikaci dokážeme pomocí matematické indukce podle  $m$ . Předpokládejme, že  $m = 1$  a  $\{1\} \approx \{1, \dots, n\}$ . Potom existuje bijekce  $\varphi: \{1\} \rightarrow \{1, \dots, n\}$ . Platí tedy  $\varphi(1) = 1$  a také  $\varphi(1) = n$ . Musí tedy platit  $n = 1$ , a proto  $m = n$ .

Předpokládejme platnost tvrzení pro  $m \in \mathbb{N}$ . Dále předpokládejme, že pro nějaké  $n \in \mathbb{N}$  platí  $\{1, \dots, n\} \approx \{1, \dots, m+1\}$ . Existuje tedy bijekce  $\varphi: \{1, \dots, m+1\} \rightarrow \{1, \dots, n\}$ . Pak existuje jednoznačně určené číslo  $k_0 \in \{1, \dots, m+1\}$  takové, že  $\varphi(k_0) = n$ . Definujme pomocné zobrazení  $\psi: \{1, \dots, m\} \rightarrow \{1, \dots, n-1\}$  předpisem

$$\psi(k) = \begin{cases} \varphi(k), & \text{pokud } k \in \{1, \dots, m\} \setminus \{k_0\}, \\ \varphi(m+1), & \text{pokud } k = k_0 \text{ a } k_0 \in \{1, \dots, m\}. \end{cases}$$

Zobrazení  $\psi$  je dobře definované s hodnotami v množině  $\{1, \dots, n-1\}$ . Ověřme, že jde o bijekci množiny  $\{1, \dots, m\}$  na množinu  $\{1, \dots, n-1\}$ . Zobrazení je „na“, neboť obor hodnot obsahuje všechny prvky množiny  $\{1, \dots, n\} \setminus \{\varphi(k_0)\} = \{1, \dots, n-1\}$ . Předpokládejme nyní, že  $\psi(k) = \psi(k')$  pro  $k, k' \in \{1, \dots, m\}$ . Pokud  $k = k_0$ , pak  $k_0 \in \{1, \dots, m\}$  a  $\psi(k) = \psi(k_0) = \varphi(m+1)$ . Díky prostotě  $\varphi$  platí  $k' = k_0 = k$ . Pokud  $k \neq k_0$ , pak díky prostotě  $\varphi$  musí být  $k' \neq k_0$ . Potom ale platí  $\psi(k) = \varphi(k) = \varphi(k') = \psi(k')$ . Odtud plyne  $k = k'$ . Zobrazení  $\psi$  je tedy prosté.

Máme tedy  $\{1, \dots, n-1\} \approx \{1, \dots, m\}$ . Podle indukčního předpokladu dostáváme  $n-1 = m$ , a tedy  $n = m+1$ . ■

**1.6.10.** Pokud  $X \approx \{1, \dots, n\}$  pro jisté  $n \in \mathbb{N}$ , pak je toto  $n$  určeno podle Lemmatu 1.6.9 jednoznačně. Toto pozorování je důležité pro korektnost následující definice.

**1.6.11. Definice.** Pokud je množina  $X$  prázdná, pak říkáme, že **počet prvků** množiny  $X$  je roven 0. Pokud  $X \approx \{1, \dots, n\}$  pro jisté  $n \in \mathbb{N}$ , pak říkáme, že **počet prvků** množiny  $X$  je roven  $n$ . Počet prvků konečné množiny  $X$  značíme  $|X|$ .

**1.6.12.** Pokud jsou množiny  $X$  a  $Y$  konečné a mají stejnou mohutnost, pak jsou obě prázdné nebo obě neprázdné. V prvním případě  $X = Y$  a počet prvků  $X$  a  $Y$  je roven 0. Ve druhém případě existují  $m, n \in \mathbb{N}$  taková, že  $X \approx \{1, \dots, m\}$  a  $Y \approx \{1, \dots, n\}$ . Potom podle Věty 1.6.4 dostáváme  $\{1, \dots, m\} \approx \{1, \dots, n\}$ , a tedy podle Lemmatu 1.6.9 platí  $m = n$ , neboli  $|X| = |Y|$ .

Pokud jsou  $X$  a  $Y$  konečné a mají stejný počet prvků, pak jsou opět obě prázdné nebo obě neprázdné. V prvním případě  $X = Y$  a  $X \approx Y$ . Ve druhém případě existuje  $n \in \mathbb{N}$  takové, že  $X \approx \{1, \dots, n\}$  a  $Y \approx \{1, \dots, n\}$ . Potom podle Věty 1.6.4 dostáváme  $X \approx Y$ .

Platí tedy, že dvě konečné množiny mají stejnou mohutnost, právě když mají stejný počet prvků.

**1.6.13. Věta.** Necht  $A \subset \mathbb{R}$  je konečná množina. Potom je množina  $A$  omezená. Je-li navíc  $A$  neprázdná, pak existuje její maximum a minimum.

*Důkaz.* Je-li  $A$  prázdná, pak je zřejmě omezená, neboť každé  $x \in \mathbb{R}$  je zároveň horní i dolní závorou množiny  $A$ .

Nechť je  $A$  neprázdná. V tomto případě provedeme důkaz matematickou indukcí podle počtu jejích prvků. Je-li  $A$  jednoprvková, je tvrzení zřejmé. Předpokládejme nyní, že tvrzení platí pro každou množinu o  $n$  prvcích. Nechť  $A$  je množina o  $n + 1$  prvcích, tj. existuje bijekce  $\varphi: \{1, \dots, n + 1\} \rightarrow A$ . Položme  $B = \{\varphi(1), \dots, \varphi(n)\}$ . Pak  $B \subset \mathbb{R}$  má  $n$  prvků, a tedy je dle indukčního předpokladu omezená a existuje její maximum  $G'$  a minimum  $g'$ . Položme

$$g = \min\{\varphi(n + 1), g'\}, \quad G = \max\{\varphi(n + 1), G'\}.$$

Čísla  $g$  a  $G$  jsou dobře definovaná dle Příkladu 1.5.19. Dále platí

$$\forall i \in \{1, \dots, n + 1\}: g \leq \varphi(i) \leq G.$$

Tedy  $g$  je dolní závora množiny  $A$  a  $G$  je horní závora množiny  $A$ . Proto je množina  $A$  omezená. Protože  $g', G' \in \varphi(\{1, \dots, n\}) \subset A$ , je  $g, G \in A$ . Nalezli jsme tedy minimum i maximum množiny  $A$ . Dle principu matematické indukce tedy tvrzení platí pro všechny konečné podmnožiny  $A \subset \mathbb{R}$ . ■

**1.6.14. Věta.** Množina  $\mathbb{N}$  je nekonečná.

*Důkaz.* Provedeme důkaz sporem. Předpokládejme, že množina  $\mathbb{N}$  je konečná. Podle Věty 1.6.13 je potom množina  $\mathbb{N}$  omezená, a tedy existuje její horní závora v  $\mathbb{R}$ , kterou označíme  $K$ . Potom podle Archimédovy vlastnosti reálných čísel (Věta 1.5.27) existuje  $n \in \mathbb{N}$  takové, že  $n > K$ . Tudíž  $K$  není horní závorou množiny  $\mathbb{N}$ , což je spor. ■

Následující lemma může být poněkud překvapivé, protože ukazuje, že množinu  $\mathbb{N} \times \mathbb{N}$  je možné prostě zobrazit do  $\mathbb{N}$ .

**1.6.15. Lemma.** Zobrazení  $\varphi: \mathbb{N} \times \mathbb{N} \rightarrow \mathbb{N}$  definované předpisem

$$\varphi(n, m) = (n + m)^2 + n, \quad (n, m) \in \mathbb{N} \times \mathbb{N},$$

je prosté.

*Důkaz.* Předpokládejme, že platí  $\varphi(n, m) = \varphi(n', m')$  pro  $(n, m), (n', m') \in \mathbb{N} \times \mathbb{N}$ . Potom máme

$$\begin{aligned} (n' + m' + 1)^2 &> (n' + m')^2 + n' = \varphi(n', m') = \varphi(n, m) \\ &= (n + m)^2 + n > (n + m)^2. \end{aligned}$$

Odtud plyne nerovnost  $n' + m' + 1 > n + m$ . Potom máme  $n + m \leq n' + m'$ . Obdobně odvodíme nerovnost  $n' + m' \leq n + m$ . Musí tedy platit  $n' + m' = n + m$ . Odtud a z rovnosti  $\varphi(n, m) = \varphi(n', m')$  plyne  $n = n'$ , a tedy také  $m = m'$ . Zobrazení  $\varphi$  je tedy prosté. ■

**1.6.16. Lemma.** Nechť  $A, B$  jsou množiny a  $f: A \rightarrow B$  je zobrazení. Pak  $f(A) \subseteq A$ .

*Důkaz.* Korektní důkaz se opírá o axiom výběru, což je výrok, jehož platnost při práci s množinami předpokládáme. Zde je jedna z jeho možných formulací:

*Je-li  $b \mapsto C_b, b \in I$ , indexovaný systém neprázdných množin, potom existuje zobrazení  $\varphi: I \rightarrow \bigcup_{b \in I} C_b$  takové, že pro každé  $b \in I$  platí  $\varphi(b) \in C_b$ .*

Další vysvětlení je uvedeno v Dodatku B.

Pokud je množina  $A$  prázdná, potom tvrzení zřejmě platí. Pokud je množina  $A$  neprázdná, potom položíme  $I = f(A)$  a  $C_b = f^{-1}(\{b\})$  pro  $b \in I$ . Podle axiomu výběru existuje zobrazení  $\varphi: f(A) \rightarrow A$  takové, že pro každé  $b \in f(A)$  platí  $\varphi(b) \in f^{-1}(\{b\})$ . Zobrazení  $\varphi$  je prosté. Pokud totiž  $\varphi(b) = \varphi(b')$ , potom platí  $b = f(\varphi(b)) = f(\varphi(b')) = b'$ . Dostáváme tedy  $f(A) \preceq A$ . ■

**1.6.17. Věta** (vlastnosti konečných množin).

- Nechť  $A$  je konečná množina a  $B \subset A$ . Potom  $B$  je konečná.
- Nechť  $\mathcal{A}$  je konečná množina, jejímiž prvky jsou konečné množiny. Potom  $\bigcup \mathcal{A}$  je konečná množina.
- Nechť  $n \in \mathbb{N}$  a  $A_1, \dots, A_n$  jsou konečné množiny. Potom  $A_1 \times \dots \times A_n$  je konečná množina.
- Nechť  $A$  je konečná množina,  $B$  je množina a  $f: A \rightarrow B$  je zobrazení. Potom  $f(A)$  je konečná množina.

*Důkaz.* (a) Nejprve matematickou indukcí podle  $n$  dokážeme, že je-li  $n \in \mathbb{N}$  a  $A \subset \{1, \dots, n\}$ , potom je množina  $A$  konečná. Je-li  $n = 1$  a  $A \subset \{1\}$ , pak buď je  $A$  prázdná množina, nebo  $A = \{1\}$ . V obou případech přímo z definice plyne, že množina  $A$  je konečná.

Předpokládejme nyní, že každá podmnožina množiny  $\{1, \dots, n\}$  je konečná. Nechť  $A$  je podmnožina množiny  $\{1, \dots, n+1\}$ . Pokud  $A \subset \{1, \dots, n\}$ , pak je  $A$  konečná množina podle indukčního předpokladu. V opačném případě platí

$$A = (A \cap \{1, \dots, n\}) \cup \{n+1\}.$$

Pak je množina  $B = A \cap \{1, \dots, n\}$  konečná. Je-li  $B$  prázdná, pak  $A = \{n+1\}$  a existuje bijekce množiny  $\{1\}$  na množinu  $A$ . Je-li  $B$  neprázdná, potom existují  $k \in \mathbb{N}$  a bijekce  $\varphi: \{1, \dots, k\} \rightarrow B$ . Definujme  $\psi: \{1, \dots, k+1\} \rightarrow A$  předpisem

$$\psi(i) = \begin{cases} \varphi(i) & \text{pro } i \in \{1, \dots, k\}, \\ n+1 & \text{pro } i = k+1. \end{cases}$$

Pak  $\psi$  je bijekce  $\{1, \dots, k+1\}$  na  $A$ , a tedy  $A$  je konečná množina.

Předpokládejme nyní, že  $A$  je konečná neprázdná množina a  $B$  je její neprázdná podmnožina. Pak existuje  $n \in \mathbb{N}$  a bijekce  $\varphi: A \rightarrow \{1, \dots, n\}$ . Potom je zobrazení  $\psi = \varphi|_B$  bijekcí množiny  $B$  na množinu  $\varphi(B)$ . Podle první části důkazu je množina  $\varphi(B)$  konečná, tj. existuje  $m \in \mathbb{N}$  a bijekce  $\omega: \varphi(B) \rightarrow \{1, \dots, m\}$ . Pak  $\omega \circ \psi$  je bijekce množiny  $B$  na množinu  $\{1, \dots, m\}$ , takže množina  $B$  je konečná.

(b) Nejprve dokážeme, že sjednocení dvou konečných množin je konečná množina. Nechť tedy  $C$  a  $D$  jsou konečné množiny. Je-li alespoň jedna z nich prázdná,

pak tvrzení zřejmě platí. Předpokládejme tedy, že jsou obě neprázdné. Potom existují  $m, n \in \mathbb{N}$  a bijekce  $\alpha: C \rightarrow \{1, \dots, n\}$ ,  $\beta: D \rightarrow \{1, \dots, m\}$ . Definujme zobrazení  $\gamma: D \setminus C \rightarrow \{n+1, \dots, n+m\}$  předpisem  $\gamma(x) = \beta(x) + n$ ,  $x \in D \setminus C$ . Pak zobrazení  $\varphi: C \cup D \rightarrow \{1, \dots, n+m\}$  definované předpisem

$$\varphi(x) = \begin{cases} \alpha(x), & x \in C, \\ \gamma(x), & x \in D \setminus C, \end{cases}$$

je prosté zobrazení množiny  $C \cup D$  do množiny  $\{1, \dots, n+m\}$ , neboť zobrazení  $\alpha|_C, \gamma|_{D \setminus C}$  jsou prostá a

$$\alpha(C) \cap \gamma(D \setminus C) \subset \{1, \dots, n\} \cap \{n+1, \dots, n+m\} = \emptyset.$$

Platí  $\varphi(C \cup D) \subset \{1, \dots, n+m\}$ , a množina  $\varphi(C \cup D)$  je tedy konečná podle již dokázané části (a). Množina  $C \cup D$  je konečná, neboť podle 1.4.22 platí  $C \cup D \approx \varphi(C \cup D)$ .

Pokud je množina  $\mathcal{A}$  konečná, pak je buď prázdná nebo má  $n$  prvků, kde  $n \in \mathbb{N}$ . V prvním případě je její sjednocení prázdnou množinou, a je tedy konečné. Ve druhém případě dokážeme tvrzení matematickou indukcí. Pro  $n = 1$  tvrzení zřejmě platí. Předpokládejme nyní, že tvrzení platí pro  $n \in \mathbb{N}$ . Nechtě tedy  $\mathcal{A} = \{A_1, \dots, A_{n+1}\}$ , kde  $A_i, i = 1, \dots, n+1$ , jsou dané konečné množiny. Potom podle indukčního předpokladu je  $\bigcup_{i=1}^n A_i$  konečnou množinou. Pak je ale množina

$$\bigcup_{i=1}^{n+1} A_i = \left( \bigcup_{i=1}^n A_i \right) \cup A_{n+1}$$

konečná dle první části důkazu. Tím je podle principu matematické indukce tvrzení dokázáno.

(c) Podobně jako v (b) stačí dokázat, že kartézský součin dvou konečných neprázdných množin  $A$  a  $B$  je konečný. Mějme  $m, n \in \mathbb{N}$  a bijekce  $\alpha: A \rightarrow \{1, \dots, n\}$ ,  $\beta: B \rightarrow \{1, \dots, m\}$ . Nechtě  $\varphi$  je zobrazení z Lemmatu 1.6.15. Pak zobrazení  $\psi$  definované předpisem

$$\psi(a, b) = \varphi(\alpha(a), \beta(b)), \quad (a, b) \in A \times B,$$

je prosté zobrazení množiny  $A \times B$  do konečné množiny  $\{1, \dots, (n+m)^2 + n\}$ . Množina  $\psi(A \times B)$  je tedy konečná podle již dokázané části (a). Odtud plyne i konečnost množiny  $A \times B$ , neboť  $A \times B \approx \psi(A \times B)$ .

(d) Díky Lemmatu 1.6.16 víme, že  $f(A) \preceq A$ , tj. existuje prosté zobrazení  $\psi: f(A) \rightarrow A$ . Potom je množina  $\psi(f(A))$  podmnožinou konečné množiny  $A$ , a je tedy podle (a) konečná. Množina  $f(A)$  je tedy konečná, neboť  $f(A) \approx \psi(f(A))$ . ■

**1.6.18. Lemma.** (a) Množina  $A$  je spočetná právě tehdy, když platí  $A \preceq \mathbb{N}$ .

(b) Nechtě  $A$  je neprázdná množina. Potom je množina  $A$  spočetná právě tehdy, když existuje zobrazení  $f: \mathbb{N} \rightarrow A$ , které je „na“.

*Důkaz.* (a)  $\Rightarrow$  Pokud je  $A$  spočetná, pak je buď konečná, nebo  $A \approx \mathbb{N}$ . V prvním případě je  $A$  buď prázdná nebo existuje  $n \in \mathbb{N}$  takové, že  $A \approx \{1, \dots, n\}$ . Zřejmě tedy platí  $A \leq \mathbb{N}$ .

Pokud  $A \approx \mathbb{N}$ , pak také zřejmě  $A \leq \mathbb{N}$ .

$\Leftarrow$  Necht  $f: A \rightarrow \mathbb{N}$  je prosté zobrazení. Množina  $f(A)$  je buď omezená, nebo neomezená. Předpokládejme nejprve, že nastává první možnost. Potom existuje číslo  $K \in \mathbb{R}$ , které je horní závorou množiny  $f(A)$ . Podle Věty 1.5.27 existuje  $n \in \mathbb{N}$  takové, že  $K < n$ . Potom platí  $f(A) \subset \{1, \dots, n\}$ . Podle Věty 1.6.17(a) je  $f(A)$  konečná množina. Vzhledem k tomu, že  $A \approx f(A)$  podle 1.4.22, dostáváme, že množina  $A$  je konečná, a tedy spočetná.

Předpokládejme nyní, že množina  $f(A)$  není omezená. Induktivně budeme konstruovat posloupnost přirozených čísel  $\{n_k\}_{k=1}^{\infty}$ . Položme  $n_1 = \min f(A)$ . Předpokládejme, že pro  $k \in \mathbb{N}$  jsou již definována čísla  $n_1, \dots, n_k$ . Množina  $f(A) \setminus \{n_1, \dots, n_k\}$  je neprázdná, neboť  $f(A)$  je neomezená. Položíme  $n_{k+1} = \min(f(A) \setminus \{n_1, \dots, n_k\})$ . Tím je konstrukce posloupnosti provedena podle Věty ???. Zobrazení  $\varphi: k \mapsto n_k, k \in \mathbb{N}$ , je podle konstrukce prosté a platí  $\varphi(\mathbb{N}) = f(A)$ . Podle 1.4.22 platí  $\varphi(\mathbb{N}) \approx \mathbb{N}$ , a tedy  $f(A) \approx \mathbb{N}$ . Odtud dostáváme  $A \approx \mathbb{N}$ , neboť  $A \approx f(A)$  podle 1.4.22. Množina  $A$  je tedy spočetná.

(b)  $\Rightarrow$  Podle již dokázaného bodu (a) existuje prosté zobrazení  $g: A \rightarrow \mathbb{N}$ . Množina  $A$  je neprázdná, takže můžeme nalézt prvek  $a \in A$ . Zobrazení  $f: \mathbb{N} \rightarrow A$  definujeme předpisem

$$f(n) = \begin{cases} g^{-1}(n), & \text{pokud } n \in \mathcal{H}(g), \\ a, & \text{pokud } n \in \mathbb{N} \setminus \mathcal{H}(g). \end{cases}$$

Potom zřejmě  $f(\mathbb{N}) = A$ .

$\Leftarrow$  Předpokládejme, že  $f: \mathbb{N} \rightarrow A$  je zobrazení, které je „na“. Potom podle 1.6.16 platí  $A \leq \mathbb{N}$ . Množina  $A$  je tedy spočetná podle již dokázané části (a). ■

### 1.6.19. Věta (vlastnosti spočetných množin).

- Necht  $A$  je spočetná množina a  $B \subset A$ . Potom je množina  $B$  spočetná.
- Necht  $\mathcal{A}$  je spočetná množina, jejímiž prvky jsou spočetné množiny. Potom je množina  $\bigcup \mathcal{A}$  spočetná.
- Necht  $n \in \mathbb{N}$  a  $A_1, \dots, A_n$  jsou spočetné množiny. Potom je množina  $A_1 \times \dots \times A_n$  spočetná.
- Necht  $A$  je spočetná množina,  $B$  je množina a  $f: A \rightarrow B$  je zobrazení. Potom je množina  $f(A)$  spočetná.

*Důkaz.* (a) Necht  $B \subset A$  a  $A$  je spočetná. Potom  $\text{Id}_B: B \rightarrow A$  je prosté zobrazení, a platí tedy  $B \leq A$ . Poněvadž  $A \leq \mathbb{N}$  podle Lemmatu 1.6.18(a), dostáváme  $B \leq \mathbb{N}$  podle Věty 1.6.3(b) a množina  $B$  je tedy spočetná podle Lemmatu 1.6.18(a).

(b) Označme  $\tilde{\mathcal{A}} = \{A \in \mathcal{A}; A \neq \emptyset\}$ . Potom  $\bigcup \tilde{\mathcal{A}} = \bigcup \mathcal{A}$ . Pokud  $\tilde{\mathcal{A}} = \emptyset$ , potom je množina  $\bigcup \mathcal{A}$  prázdná, a tedy spočetná. V opačném případě existuje podle Lemmatu 1.6.18(b) zobrazení  $f: \mathbb{N} \rightarrow \tilde{\mathcal{A}}$ , které je „na“. Pro každé  $A \in \tilde{\mathcal{A}}$  existuje

zobrazení  $g_A: \mathbb{N} \rightarrow A$ , které je „na“. Definujme zobrazení  $\psi: \mathbb{N} \times \mathbb{N} \rightarrow \bigcup \mathcal{A}$  předpisem  $\psi(n, m) = g_{f(n)}(m)$ . Zobrazení  $\psi$  je „na“. Pro každé  $x \in \bigcup \mathcal{A}$  totiž existuje  $A \in \tilde{\mathcal{A}}$  takové, že  $x \in A$ . Existují tedy  $n, m \in \mathbb{N}$  taková, že  $f(n) = A$  a  $g_A(m) = x$ . Potom  $\psi(n, m) = g_{f(n)}(m) = g_A(m) = x$ .

Podle Lemmat 1.6.15 a 1.6.18(a) je množina  $\mathbb{N} \times \mathbb{N}$  spočetná, a tedy existuje zobrazení  $h$  množiny  $\mathbb{N}$  na množinu  $\mathbb{N} \times \mathbb{N}$  (Lemma 1.6.18(b)). Potom je zobrazení  $\psi \circ h$  zobrazením množiny  $\mathbb{N}$  na množinu  $\bigcup \mathcal{A}$ , což podle Lemmatu 1.6.18(b) dokazuje spočetnost množiny  $\bigcup \mathcal{A}$ .

(c) Podobně jako v důkazu bodů (b) a (c) Věty 1.6.17 stačí dokázat, že kartézský součin dvou spočetných množin  $A$  a  $B$  je spočetný. Kartézský součin  $A \times B$  je roven sjednocení  $\bigcup_{a \in A} \{a\} \times B$ . Zřejmě platí  $\{a\} \times B \approx B$ . Množina  $A \times B$  je tedy spočetným sjednocením spočetných množin a podle (b) je tedy spočetná.

(d) Necht  $A$  je spočetná množina a  $f: A \rightarrow B$  je zobrazení. Víme z Lemmatu 1.6.16, že platí  $f(A) \preceq A$ . Protože  $A \preceq \mathbb{N}$ , dostáváme podle Věty 1.6.3(b)  $f(A) \preceq \mathbb{N}$ . Odtud plyne podle (a) spočetnost  $f(A)$ . ■

**1.6.20. Příklad.** Dokažte, že množina racionálních čísel  $\mathbb{Q}$  je spočetná.

*Řešení.* Množina  $\mathbb{Z}$  je spočetná, neboť je sjednocením množiny kladných čísel, množiny záporných čísel a jednoprvkové množiny obsahující číslo 0. Množina  $\mathbb{Z} \times \mathbb{N}$  je tedy podle Věty 1.6.19(c) spočetná. Zobrazení  $f: \mathbb{Z} \times \mathbb{N} \rightarrow \mathbb{Q}$  definované předpisem  $f(p, q) = pq^{-1}$  zobrazuje  $\mathbb{Z} \times \mathbb{N}$  na  $\mathbb{Q}$ . Podle Věty 1.6.19(d) je množina  $\mathbb{Q}$  spočetná. ♣

**1.6.21. Příklad.** Necht  $\mathcal{J}$  je disjunktní systém neprázdných otevřených intervalů v  $\mathbb{R}$ . Dokažte, že potom je systém  $\mathcal{J}$  spočetný.

*Řešení.* Pro každé  $J \in \mathcal{J}$  nalezneme racionální číslo  $q_J \in J$ . Pak je zobrazení definované předpisem  $J \mapsto q_J$ ,  $J \in \mathcal{J}$ , prostým zobrazením množiny  $\mathcal{J}$  do spočetné množiny  $\mathbb{Q}$ , tedy  $\mathcal{J}$  je také spočetná. ♣

**1.6.22. Příklad.** Necht  $A$  je nekonečná množina. Dokažte, že potom  $A$  obsahuje nekonečnou spočetnou podmnožinu.

*Řešení.* Definujme induktivně posloupnost  $\{a_n\}_{n=1}^{\infty}$  následovně. Zvolme  $a_1 \in A$  libovolně. Předpokládejme, že pro  $n \in \mathbb{N}$  jsme již definovali prvky  $a_1, \dots, a_n$ . Množina  $A \setminus \{a_1, \dots, a_n\}$  je neprázdná, neboť  $A$  je nekonečná. Prvek  $a_{n+1}$  zvolme libovolně z této množiny. Množina  $\{a_n; n \in \mathbb{N}\}$  je nekonečná dle Věty 1.6.14, a tím je důkaz proveden. ♣

**1.6.23. Poznámka.** Množina  $\mathbb{R}$  je nespočetná. Důkaz provedeme až v Příkladu 3.8.9 a jiným způsobem v paragrafu 10.10.30.



## 1.7. Vlastnosti elementárních funkcí

**Reálná funkce  $f$  jedné reálné proměnné** (dále jen funkce) je zobrazení  $f: M \rightarrow \mathbb{R}$ , kde  $M$  je podmnožinou množiny reálných čísel.

V tomto oddílu uvedeme definice některých pojmů, které jsou důležité při zkoumání reálných funkcí. Dále se seznámíme s elementárními funkcemi, tj. s polynomy, exponenciálou, logaritmem, odmocninami, obecnou mocninou, goniometrickými funkcemi a cyklotrickými funkcemi. Uvedeme souhrny jejich základních vlastností, ze kterých lze odvodit všechna početní pravidla středoškolské matematiky. V Kapitole 6 pak několik takových odvození provedeme.

**1.7.1. Definice.** Necht  $J \subset \mathbb{R}$  je interval. Řekneme, že funkce  $f: J \rightarrow \mathbb{R}$  je

- **rostoucí** na intervalu  $J$ , jestliže pro každé  $x_1, x_2 \in J$ ,  $x_1 < x_2$ , platí  $f(x_1) < f(x_2)$ ,
- **klesající** na intervalu  $J$ , jestliže pro každé  $x_1, x_2 \in J$ ,  $x_1 < x_2$ , platí  $f(x_1) > f(x_2)$ ,
- **neklesající** na intervalu  $J$ , jestliže pro každé  $x_1, x_2 \in J$ ,  $x_1 < x_2$ , platí  $f(x_1) \leq f(x_2)$ ,
- **nerostoucí** na intervalu  $J$ , jestliže pro každé  $x_1, x_2 \in J$ ,  $x_1 < x_2$ , platí  $f(x_1) \geq f(x_2)$ .

**1.7.2. Definice. Monotónní funkcí** (respektive **ryze monotónní funkcí**) na intervalu  $J \subset \mathbb{R}$  rozumíme funkci, která je neklesající nebo nerostoucí (respektive rostoucí nebo klesající) na  $J$ .

**1.7.3. Definice.** Necht  $f: A \rightarrow \mathbb{R}$  a  $M \subset A$ . Řekneme, že  $f$  je

- **shora omezená** na  $M$ , jestliže množina  $f(M)$  je shora omezená,
- **zdola omezená** na  $M$ , jestliže množina  $f(M)$  je zdola omezená,
- **omezená** na  $M$ , jestliže množina  $f(M)$  je omezená,
- **konstantní** na  $M$ , jestliže pro všechna  $x, y \in M$  platí  $f(x) = f(y)$ .

**1.7.4. Definice.** Necht  $f: A \rightarrow \mathbb{R}$  a  $M \subset A$ . Řekneme, že  $f$  je

- **lichá**, jestliže pro každé  $x \in \mathcal{D}(f)$  platí  $-x \in \mathcal{D}(f)$  a  $f(-x) = -f(x)$ ,
- **sudá**, jestliže pro každé  $x \in \mathcal{D}(f)$  platí  $-x \in \mathcal{D}(f)$  a  $f(-x) = f(x)$ ,
- **periodická** s periodou  $a$ , kde  $a \in \mathbb{R}$ ,  $a > 0$ , jestliže pro každé  $x \in \mathcal{D}(f)$  platí  $x + a \in \mathcal{D}(f)$ ,  $x - a \in \mathcal{D}(f)$  a  $f(x + a) = f(x)$ .

**1.7.5** (algebraické operace s funkcemi). Necht  $M$  je množina,  $f: M \rightarrow \mathbb{R}$ ,  $g: M \rightarrow \mathbb{R}$  a  $c \in \mathbb{R}$ . Pak definujeme funkce  $f + g$ ,  $fg$ ,  $cf$  na množině  $M$  předpis

$$(f + g)(x) = f(x) + g(x), \quad x \in M,$$

$$(fg)(x) = f(x)g(x), \quad x \in M,$$

$$(cf)(x) = cf(x), \quad x \in M.$$

Je-li  $g(x) \neq 0$  pro každé  $x \in M$ , pak definujeme

$$\left(\frac{f}{g}\right)(x) = \frac{f(x)}{g(x)}, \quad x \in M.$$

**1.7.6. Věta.** Necht  $M$  je neprázdná množina a  $f: M \rightarrow \mathbb{R}$  a  $g: M \rightarrow \mathbb{R}$  jsou zobrazení.

(a) Jestliže  $f$  a  $g$  jsou shora omezená, potom

$$\sup(f + g)(M) \leq \sup f(M) + \sup g(M).$$

(b) Jestliže  $f$  a  $g$  jsou zdola omezená, potom

$$\inf(f + g)(M) \geq \inf f(M) + \inf g(M).$$

*Důkaz.* (a) Množiny  $f(M)$  a  $g(M)$  jsou neprázdné a shora omezené, a proto existují jejich suprema, která označíme po řadě  $A$  a  $B$ . Necht  $x \in M$ . Potom z definice suprema plyne  $f(x) \leq A$  a  $g(x) \leq B$ , a tedy také  $f(x) + g(x) \leq A + B$ . Protože  $x \in M$  bylo zvoleno libovolně, je  $A + B$  horní závorou množiny  $(f + g)(M)$ . Odtud plyne tvrzení (a).

(b) Důkaz tvrzení (b) je obdobný důkazu tvrzení (a). ■

**1.7.7.** Necht  $a, b \in \mathbb{R}$ . Definujme funkci  $f: \mathbb{R} \rightarrow \mathbb{R}$  předpisem  $f(x) = ax + b$ . Takto definovaná funkce se nazývá **afinní**. Pokud je  $b = 0$ , říkáme, že  $f$  je **lineární**. Zde definujeme pojem lineární funkce jinak, než je obvyklé na střední škole, protože v pokročilejších matematických textech se užívá právě uvedené definice.

**1.7.8.** Necht  $a, b, c \in \mathbb{R}$ . Definujme funkci  $f: \mathbb{R} \rightarrow \mathbb{R}$  předpisem  $f(x) = ax^2 + bx + c$ . Je-li  $a \neq 0$ , pak se takto definovaná funkce nazývá **kvadratická**.

**1.7.9. Polynomem** budeme rozumět každou funkci  $P$  tvaru

$$P(x) = a_0 + a_1x + \dots + a_nx^n, \quad x \in \mathbb{R}, \quad (1.13)$$

kde  $n \in \mathbb{N} \cup \{0\}$  a  $a_0, a_1, \dots, a_n \in \mathbb{R}$ . Čísla  $a_0, \dots, a_n$  se nazývají **koefficienty polynomu  $P$** . **Nulovým polynomem** rozumíme konstantní nulovou funkci definovanou na  $\mathbb{R}$ .

Důkaz následujícího tvrzení a důkaz tvrzení z dalšího paragrafu jsou uvedeny v Dodatku ???. Pro každý nenulový polynom existují *jednoznačně určená* čísla  $n \in \mathbb{N} \cup \{0\}$ ,  $a_0, \dots, a_n \in \mathbb{R}$ ,  $a_n \neq 0$ , taková, že

$$P(x) = a_0 + a_1x + \dots + a_nx^n, \quad x \in \mathbb{R}.$$

Pak říkáme, že **stupeň polynomu  $P$**  je roven  $n$ . Stupeň nulového polynomu definujeme jako  $-1$ . Stupeň polynomu  $P$  značíme  $\text{st } P$ .

**1.7.10. Reálným kořenem** polynomu  $P$  rozumíme každé číslo  $x \in \mathbb{R}$  splňující  $P(x) = 0$ . Necht  $P$  je polynom tvaru (1.13), kde  $a_n \neq 0$ . Potom existuje nejvýše  $n$  reálných kořenů polynomu  $P$ .

Pro polynomy stupně 1 a 2 je možné určit hodnoty reálných kořenů pomocí následujících vzorců. Rovnice  $ax + b = 0$ , kde  $a, b \in \mathbb{R}$ ,  $a \neq 0$ , má právě jeden reálný kořen  $-\frac{b}{a}$ . Odvození je snadné. Uvažujme rovnici

$$ax^2 + bx + c = 0, \quad (1.14)$$

kde  $a, b, c \in \mathbb{R}$ ,  $a \neq 0$ . Označme  $D = b^2 - 4ac$ . Číslo  $D$  nazýváme **diskriminantem** rovnice (1.14). Pokud  $D > 0$ , pak má rovnice právě dva reálné kořeny  $\frac{-b \pm \sqrt{D}}{2a}$  a

$\frac{-b-\sqrt{D}}{2a}$ . Pokud  $D = 0$ , pak má rovnice právě jeden reálný kořen  $\frac{-b}{2a}$ . Pokud  $D < 0$ , pak rovnice nemá reálné kořeny.

**1.7.11** (dělení polynomů). Necht  $P$  a  $Q$  jsou dva polynomy, přičemž polynom  $Q$  není nulový. Pak existují jednoznačně určené polynomy  $R$  a  $Z$  takové, že  $P = RQ + Z$  a  $\text{st } Z < \text{st } Q$ .

Polynomy  $R$  a  $Z$  hledáme pomocí následujícího algoritmu. Pokud  $\text{st } Q > \text{st } P$ , pak stačí položit  $R$  rovno nulovému polynomu a  $Z = P$ . Pokud  $\text{st } Q \leq \text{st } P$ , pak nalezneme takové  $a_1 \in \mathbb{R}$  a  $k_1 \in \mathbb{N} \cup \{0\}$ , že  $\text{st}(P - a_1x^{k_1}Q) < \text{st } P$ . Tento krok potom opakujeme, přičemž místo polynomu  $P$  uvažujeme polynom  $P - a_1x^{k_1}Q$ , pokud nemá tento polynom stupeň menší než polynom  $Q$ . Tímto způsobem obdržíme  $a_1, \dots, a_l \in \mathbb{R}$  a  $k_1, \dots, k_l \in \mathbb{N}$  taková, že platí  $\text{st}(P - a_1x^{k_1}Q - a_2x^{k_2}Q - \dots - a_lx^{k_l}Q) < \text{st } Q$ . Potom položíme  $R(x) = a_1x^{k_1} + \dots + a_lx^{k_l}$  a  $Z = P - RQ$ .

**1.7.12. Příklad.** Vydělte polynom  $P(x) = 2x^3 + 4x^2 - x + 2$  polynomem  $Q(x) = x^2 + x + 2$ .

*Řešení.* Budeme postupovat podle algoritmu uvedeného v 1.7.11. Polynom  $Q$  vynásobíme výrazem  $2x$  a výsledek odečteme od  $P$ . Obdržíme

$$P_1(x) = P(x) - 2xQ(x) = 2x^3 + 4x^2 - x + 2 - 2x(x^2 + x + 2) = 2x^2 - 5x + 2.$$

Polynom  $Q$  vynásobíme výrazem  $2$  a výsledek odečteme od  $P_1$ . Obdržíme

$$P_2(x) = P_1(x) - 2Q(x) = 2x^2 - 5x + 2 - 2(x^2 + x + 2) = -7x - 2.$$

Potom máme

$$P(x) = (2x + 2)Q(x) - 7x - 2.$$

♣

**1.7.13.** Necht  $k \in \mathbb{N}$ . Potom  $k$ -**tou odmocninou** nazýváme inverzní funkci k funkci  $x \mapsto x^k$ ,  $x \in [0, \infty)$ , je-li  $k$  sudé, a k  $x \mapsto x^k$ ,  $x \in \mathbb{R}$ , je-li  $k$  liché. Značíme  $x \mapsto \sqrt[k]{x}$ . Definice je korektní, neboť v obou případech uvažujeme inverzní funkci k funkci, která je na svém definičním oboru rostoucí.

**1.7.14. Racionální** funkcí rozumíme každou funkci tvaru  $\frac{P}{Q}$ , kde  $P, Q$  jsou polynomy, přičemž  $Q$  není nulový polynom. Definičním oborem takové funkce je množina  $\mathbb{R} \setminus \{x \in \mathbb{R}; Q(x) = 0\}$ . Polynom  $Q$  není nulový, takže racionální funkce je definována v každém bodě  $\mathbb{R}$  vyjma nejvýše konečně mnoha bodů (vizte 1.7.10).

**1.7.15. Exponenciální funkce**, kterou budeme značit  $\exp$ , má definiční obor roven  $\mathbb{R}$  a obor hodnot roven  $(0, \infty)$ . Tato funkce splňuje následující podmínky:

- $\forall x, y \in \mathbb{R}: \exp(x + y) = \exp(x) \cdot \exp(y)$ ,
- $\forall x \in \mathbb{R}: \exp(x) \geq 1 + x$ .

Odtud lze odvodit následující užitečné vlastnosti exponenciální funkce:

- $\exp$  je rostoucí funkce na  $\mathbb{R}$ ,
- $\exp(0) = 1$ ,
- $\forall x \in \mathbb{R} \forall n \in \mathbb{Z}: \exp(nx) = (\exp(x))^n$ ,

- $\forall x \in \mathbb{R}, x > 0: \exp(x) > 1$ .

Hodnotu funkce  $\exp$  v bodě 1 značíme symbolem  $e$  a nazýváme ji Eulerovým číslem.<sup>7</sup>

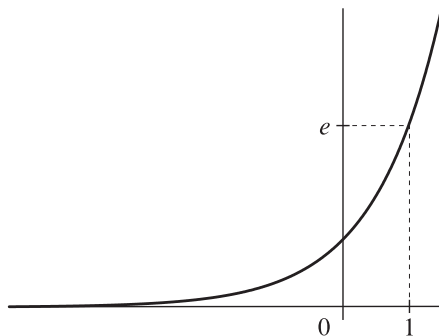

OBRÁZEK 1. Graf exponenciální funkce

**1.7.16. Logaritmická funkce**, kterou budeme značit  $\log$ , je funkce inverzní k funkci exponenciální. Její definiční obor je tedy roven  $(0, \infty)$  a obor hodnot roven  $\mathbb{R}$ . Tato funkce splňuje následující podmínky:

- $\forall x, y \in (0, \infty): \log(xy) = \log(x) + \log(y)$ ,
- $\forall x \in (0, \infty): \log(x) \leq x - 1$ .

Odtud lze odvodit další užitečné vlastnosti logaritmické funkce:

- funkce  $\log$  je rostoucí na intervalu  $(0, \infty)$ ,
- $\log(1) = 0$ ,
- $\forall x \in (0, \infty) \forall n \in \mathbb{Z}: \log(x^n) = n \log x$ ,
- $\forall x \in (1, \infty): \log(x) > 0$ .

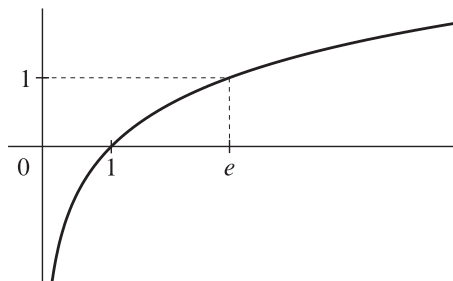

OBRÁZEK 2. Graf funkce logaritmus

<sup>7</sup>Leonhard Euler (1707-1783)

**1.7.17.** Necht  $a \in \mathbb{R}$ ,  $a > 0$ . Pro  $x \in \mathbb{R}$  definujeme **obecnou mocninu**  $a^x$  předpisem  $a^x = \exp(x \log a)$ . Pro  $a \in \mathbb{R}$  a  $n \in \mathbb{Z}$  jsme však symbol  $a^n$  již definovali v Označení 1.5.2(b). Pokud je  $a > 0$ , máme pro tento symbol dvě definice. Nová definice se však v tomto případě shoduje s předchozí definicí, neboť platí  $\exp(n \log(a)) = \exp(\log(a^n)) = a^n$ . Funkce  $a^x$  je rostoucí na  $\mathbb{R}$  pro  $a \in (1, \infty)$  a klesající na  $\mathbb{R}$  pro  $a \in (0, 1)$ .

Pro každé  $a \in \mathbb{R}$ ,  $a > 0$ ,  $x, y \in \mathbb{R}$  platí

- $a^{x+y} = a^x \cdot a^y$ ,
- $(a^x)^y = a^{xy}$ .

Oba vztahy snadno ověříme použitím základních vlastností exponenciální a logaritmické funkce. Platí

$$\begin{aligned} a^{x+y} &= \exp((x+y) \log(a)) = \exp(x \log(a) + y \log(a)) \\ &= \exp(x \log(a)) \cdot \exp(y \log(a)) = a^x \cdot a^y, \\ (a^x)^y &= \exp(y \log(a^x)) = \exp(y \log(\exp(x \log(a)))) \\ &= \exp(yx \log(a)) = \exp(xy \log(a)) = a^{xy}. \end{aligned}$$

**1.7.18** (vlastnosti funkcí sinus a kosinus). Funkce **sinus**, značíme  $\sin$ , a **kosinus**, značíme  $\cos$ , mají definiční obor roven  $\mathbb{R}$  a obor hodnot roven intervalu  $[-1, 1]$ . Tyto funkce splňují následující podmínky:

- funkce  $\sin$  a  $\cos$  jsou  $2\pi$ -periodické,
- $\forall x, y \in \mathbb{R}$ :  $\sin(x+y) = \sin(x)\cos(y) + \cos(x)\sin(y)$ ,
- $\forall x, y \in \mathbb{R}$ :  $\cos(x+y) = \cos(x)\cos(y) - \sin(x)\sin(y)$ ,
- $\sin$  je lichá funkce a  $\cos$  je sudá funkce,
- existuje jednoznačně určené kladné číslo  $\pi$  takové, že  $\sin$  je rostoucí na  $[0, \frac{\pi}{2}]$ ,  $\sin(0) = 0$  a  $\sin(\frac{\pi}{2}) = 1$ .

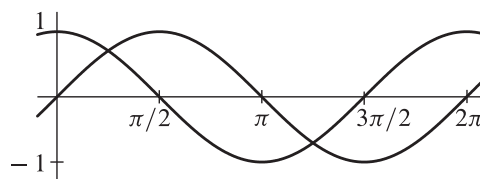

OBRÁZEK 3. Grafy funkcí sinus a kosinus

**1.7.19** (vlastnosti funkcí tangens a kotangens). Funkce **tangens**, značíme ji  $\operatorname{tg}$ , a **kotangens**, značíme ji  $\operatorname{cotg}$ , definujeme předpisy

$$\begin{aligned} \operatorname{tg}(x) &= \frac{\sin(x)}{\cos(x)}, & x \in \mathbb{R} \setminus \left\{ \frac{\pi}{2} + k\pi; k \in \mathbb{Z} \right\}, \\ \operatorname{cotg}(x) &= \frac{\cos(x)}{\sin(x)}, & x \in \mathbb{R} \setminus \{k\pi; k \in \mathbb{Z}\}. \end{aligned}$$

- funkce tg a cotg jsou  $\pi$ -periodické,
- $\forall x, y \in (-\frac{\pi}{2}, \frac{\pi}{2}), x + y \in (-\frac{\pi}{2}, \frac{\pi}{2})$ :  $\text{tg}(x + y) = \frac{\text{tg}(x) + \text{tg}(y)}{1 - \text{tg}(x)\text{tg}(y)}$ .

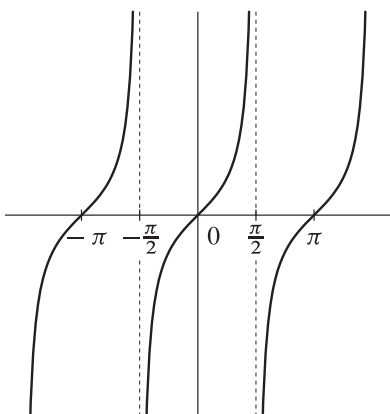

OBRÁZEK 4. Graf funkce tangens

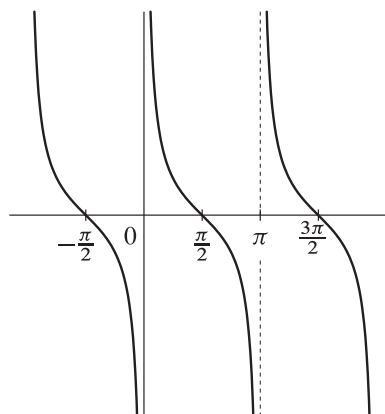

OBRÁZEK 5. Graf funkce kotangens

**1.7.20.** Následující tabulka obsahuje funkční hodnoty goniometrických funkcí v některých význačných bodech.

funkce	0	$\frac{\pi}{6}$	$\frac{\pi}{4}$	$\frac{\pi}{3}$	$\frac{\pi}{2}$
sin	0	$\frac{1}{2}$	$\frac{1}{\sqrt{2}}$	$\frac{\sqrt{3}}{2}$	1
cos	1	$\frac{\sqrt{3}}{2}$	$\frac{1}{\sqrt{2}}$	$\frac{1}{2}$	0
tg	0	$\frac{1}{\sqrt{3}}$	1	$\sqrt{3}$	-
cotg	-	$\sqrt{3}$	1	$\frac{1}{\sqrt{3}}$	0

**1.7.21.** **Cyklometrické funkce arkussinus (arcsin), arkuskosinus (arccos), arkustangens (arctg) a arkuskotangens (arccotg)** definujeme následujícím způsobem

$$\begin{aligned} \arcsin &= (\sin |_{[-\frac{\pi}{2}, \frac{\pi}{2}]})^{-1}, & \arccos &= (\cos |_{[0, \pi]})^{-1}, \\ \arctg &= (\text{tg} |_{(-\frac{\pi}{2}, \frac{\pi}{2})})^{-1}, & \text{arccotg} &= (\text{cotg} |_{(0, \pi)})^{-1}. \end{aligned}$$

Uvedené definice cyklometrických funkcí jsou korektní, neboť uvažované restrikce goniometrických funkcí jsou prosté.

Nyní uvedeme základní vlastnosti cyklometrických funkcí:

- funkce arcsin je lichá,
- $\arcsin(-1) = -\frac{\pi}{2}$ ,  $\arcsin(0) = 0$ ,  $\arcsin(\frac{\sqrt{2}}{2}) = \frac{\pi}{4}$ ,  $\arcsin(1) = \frac{\pi}{2}$ ,
- $\arccos(-1) = \pi$ ,  $\arccos(0) = \frac{\pi}{2}$ ,  $\arccos(\frac{\sqrt{2}}{2}) = \frac{\pi}{4}$ ,  $\arccos(1) = 0$ ,
- $\forall x \in [-1, 1]$ :  $\arcsin x + \arccos x = \frac{\pi}{2}$ ,

- $\mathcal{D}(\operatorname{arctg}) = \mathbb{R}$ ,
- $\mathcal{H}(\operatorname{arctg}) = (-\frac{\pi}{2}, \frac{\pi}{2})$ ,
- $\operatorname{arctg}$  je rostoucí a lichá funkce na  $\mathbb{R}$ ,
- $\operatorname{arctg}(0) = 0$ ,  $\operatorname{arctg}(1) = \frac{\pi}{4}$ ,  $\operatorname{arctg}(-1) = -\frac{\pi}{4}$ ,
- $\mathcal{D}(\operatorname{arccotg}) = \mathbb{R}$ ,
- $\mathcal{H}(\operatorname{arccotg}) = (0, \pi)$ ,
- $\operatorname{arccotg}$  je klesající funkce na  $\mathbb{R}$ ,
- $\operatorname{arccotg}(0) = \frac{\pi}{2}$ ,  $\operatorname{arccotg}(1) = \frac{\pi}{4}$ ,
- $\forall x \in \mathbb{R}: \operatorname{arctg} x + \operatorname{arccotg} x = \frac{\pi}{2}$ .

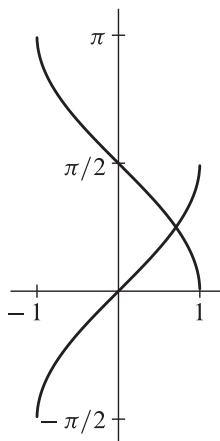

OBRÁZEK 6. Grafy funkcí arkussinus a arkuskosinus

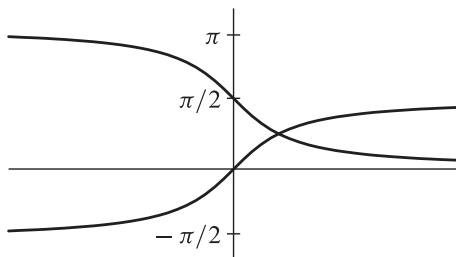

OBRÁZEK 7. Grafy funkcí arkustangens a arkuskotangens

## 1.8. Teoretické a početní příklady

**1.8.1. Příklad.** Zformulujte negaci výroku

$$\forall \varepsilon \in \mathbb{R}, \varepsilon > 0 \exists \delta \in \mathbb{R}, \delta > 0 \forall x \in \mathbb{R}: (0 < |x - 1| < \delta \Rightarrow |x - 3| < \varepsilon). \quad (1.15)$$

pomocí postupu uvedeného v paragrafu 1.1.29. Dále rozhodněte, zda platí uvedený výrok nebo jeho negace.

*Řešení.* Opakovaně použijeme pravidla uvedená v paragrafu 1.1.29 k vyjádření negace uvedeného výroku.

$$\neg(\forall \varepsilon \in \mathbb{R}, \varepsilon > 0 \exists \delta \in \mathbb{R}, \delta > 0 \forall x \in \mathbb{R}: (0 < |x - 1| < \delta \Rightarrow |x - 3| < \varepsilon))$$

$$\exists \varepsilon \in \mathbb{R}, \varepsilon > 0 \neg(\exists \delta \in \mathbb{R}, \delta > 0 \forall x \in \mathbb{R}: (0 < |x - 1| < \delta \Rightarrow |x - 3| < \varepsilon))$$

$$\exists \varepsilon \in \mathbb{R}, \varepsilon > 0 \forall \delta \in \mathbb{R}, \delta > 0 \neg(\forall x \in \mathbb{R}: (0 < |x - 1| < \delta \Rightarrow |x - 3| < \varepsilon))$$

$$\exists \varepsilon \in \mathbb{R}, \varepsilon > 0 \forall \delta \in \mathbb{R}, \delta > 0 \exists x \in \mathbb{R}: \neg(0 < |x - 1| < \delta \Rightarrow |x - 3| < \varepsilon)$$

Podle Věty 1.1.12(c) lze poslední výrok zapsat ve tvaru

$$\exists \varepsilon \in \mathbb{R}, \varepsilon > 0 \forall \delta \in \mathbb{R}, \delta > 0 \exists x \in \mathbb{R}: (0 < |x - 1| < \delta \wedge |x - 3| \geq \varepsilon).$$

Položme  $\varepsilon = 1$  a k libovolnému  $\delta > 0$  definujme  $x = 1 - \frac{\delta}{2}$ . Platí  $|x - 1| = \frac{\delta}{2}$ , a tedy  $0 < |x - 1| < \delta$ . Navíc pro  $|x - 3| = 2 + \frac{\delta}{2}$  platí  $|x - 3| \geq 1 = \varepsilon$ . Dokázali jsme tedy, že zadaný výrok (1.15) neplatí. ♣

**1.8.2. Příklad.** Necht  $V(x)$ ,  $x \in M$ , je výroková forma. Napište negaci výroku

$$\exists! x \in M: V(x) \quad (1.16)$$

pomocí postupu uvedeného v paragrafu 1.1.29.

*Řešení.* Výrok (1.16) lze zapsat ve tvaru

$$\left( \exists x \in M: V(x) \right) \wedge \left( \forall y, z \in M: ((V(y) \wedge V(z)) \Rightarrow y = z) \right) \quad (1.17)$$

První výrok v předchozí konjunkci říká, že existuje alespoň jeden prvek  $x \in M$  takový, že platí  $V(x)$ . Druhý výrok v konjunkci říká, že pokud existují prvky  $y$  a  $z$  takové, že platí  $V(y)$  a  $V(z)$ , pak jsou si rovny. Podle 1.1.29 a Věty 1.1.12 lze zapsat negaci výroku (1.17) ve tvaru

$$\left( \forall x \in M: \neg V(x) \right) \vee \left( \exists y, z \in M: (V(y) \wedge V(z) \wedge y \neq z) \right).$$

Neformálně lze poslední výrok vyjádřit takto: buď pro žádné  $x \in M$  neplatí  $V(x)$ , nebo existují dvě různá  $y, z \in M$ , pro která platí  $V(y)$  a  $V(z)$ . ♣

**1.8.3. Příklad.** Necht  $A = \{x \in \mathbb{Q}: x \geq 0 \wedge x^2 < 2\}$ . Pak  $A$  je shora omezená podmnožina v  $\mathbb{Q}$ , která v  $\mathbb{Q}$  nemá supremum, tj. neexistuje racionální číslo  $q \in \mathbb{Q}$  s vlastnostmi z Definice 1.4.8.



*Řešení.* Množina  $A$  je zřejmě neprázdná, neboť  $0 \in A$ , a shora omezená, a to například číslem 2. Pro každé číslo  $x \in \mathbb{Q}$ , které je větší než 2, totiž platí nerovnosti  $2 \leq 2^2 \leq x^2$ , a tedy takové  $x$  není prvkem množiny  $A$ .

Postupujme nyní sporem a předpokládejme existenci čísla  $q \in \mathbb{Q}$ , které by bylo nejmenší horní zavorou množiny  $A$ . Ukážeme, že pak platí  $q^2 = 2$ . Pokud by totiž bylo  $q^2 < 2$ , tj.  $q < \sqrt{2}$ , pak díky Větě 1.5.29 nalezneme racionální číslo  $q' \in (q, \sqrt{2})$ . Pak  $0 \leq q'$  a  $(q')^2 < 2$ , tj.  $q' \in A$ . To je ovšem ve sporu s nerovností  $q < q'$ , tedy s faktem, že  $q$  je horní zavora množiny  $A$ .

Pokud by bylo  $q > \sqrt{2}$ , opět díky Větě 1.5.29 existuje  $q' \in \mathbb{Q} \cap (\sqrt{2}, q)$ . Pak pro každé  $p \in A$  platí  $p \leq q'$ , neboť v opačném případě bychom dostali z nerovností  $2 \leq (q')^2 < p^2 < 2$  spor. Racionální číslo  $q'$  je tedy horní zavora množiny  $A$ , která je ostře menší než  $q$ , což je spor s faktem, že  $q$  je nejmenší horní zavora množiny  $A$ .

Zbývá tedy jediná možnost, totiž že  $q^2 = 2$ . To je ale spor s Větou 1.2.15, a proto supremum množiny  $A$  v množině racionálních čísel neexistuje. ♣

**1.8.4. Příklad.** Dokažte, že pro každé  $n \in \mathbb{N}$  platí  $\sum_{k=0}^n \binom{n}{k} = 2^n$ .

*Řešení.* Provedeme přímý důkaz. Vzorec plyne z binomické věty (Věta 1.5.5), neboť pro každé  $n \in \mathbb{N}$  platí

$$2^n = (1 + 1)^n = \sum_{k=0}^n \binom{n}{k} 1^k 1^{n-k} = \sum_{k=0}^n \binom{n}{k}.$$

♣

**1.8.5. Příklad** (součet aritmetické řady). Necht  $a, b \in \mathbb{R}$ . Dokažte, že pro každé  $n \in \mathbb{N}$  platí

$$\sum_{i=1}^n (ai + b) = \frac{1}{2}((n+1)a + 2b)n. \quad (1.18)$$

*Řešení.* Pro  $n = 1$  je levá strana rovna  $\sum_{i=1}^1 (ai + b) = a + b$  a pravá  $\frac{1}{2}(2a + 2b) = a + b$ . Pro  $n = 1$  tedy tvrzení platí. Předpokládejme platnost vztahu (1.18) pro pevně dané  $n$ , tj.

$$\sum_{i=1}^n (ai + b) = \frac{1}{2}((n+1)a + 2b)n.$$

Chceme dokázat, že platí

$$\sum_{i=1}^{n+1} (ai + b) = \frac{1}{2}((n+2)a + 2b)(n+1). \quad (1.19)$$

Levou stranu (1.19) můžeme rozepsat jako

$$\sum_{i=1}^{n+1} (ai + b) = \left( \sum_{i=1}^n (ai + b) \right) + (a(n+1) + b).$$

Sumu v závorkách na pravé straně ale umíme sečíst podle indukčního předpokladu. Provedením algebraických úprav pak dostaneme

$$\begin{aligned}\sum_{i=1}^{n+1}(ai + b) &= \left(\sum_{i=1}^n(ai + b)\right) + (a(n+1) + b) \\ &= \frac{1}{2}((n+1)a + 2b)n + (a(n+1) + b) \\ &= \frac{1}{2}((n+2)a + 2b)(n+1).\end{aligned}$$

Tím je důkaz proveden. ♣

**1.8.6. Příklad.** Dokažte, že pro každé  $n \in \mathbb{N}$  platí  $2^n \geq n$ .

*Řešení.* Pro  $n = 1$  je nerovnost splněna, neboť  $2^1 = 2 \geq 1$ . Předpokládejme, že nerovnost platí pro  $n \in \mathbb{N}$ , tj. platí  $2^n \geq n$ . Potom také platí

$$2^{n+1} = 2 \cdot 2^n \geq 2n = n + n \geq n + 1.$$

Tím je nerovnost ověřena pro  $n+1$  a tvrzení je podle principu matematické indukce dokázáno. ♣

**1.8.7. Příklad.** Dokažte, že pro každé  $n \in \mathbb{N}$ ,  $n \geq 3$ , platí  $2n^2 \geq (n+1)^2$ .

*Řešení.* Tvrzení platí pro  $n = 3$ , neboť

$$2 \cdot 3^2 = 18 \geq 16 = (3+1)^2.$$

Předpokládejme nyní platnost nerovnosti pro nějaké  $n \in \mathbb{N}$ ,  $n \geq 3$ . Předpokládáme tedy  $2n^2 \geq (n+1)^2$ . Potom

$$\begin{aligned}2(n+1)^2 &= 2n^2 + 4n + 2 \geq (n+1)^2 + 4n + 2 \\ &= n^2 + 6n + 3 = (n^2 + 4n + 4) + (2n - 1) \\ &= (n+2)^2 + (2n - 1) \geq (n+2)^2.\end{aligned}$$

Tím je dokončen indukční krok. Z principu matematické indukce nyní vyplývá požadované tvrzení. ♣

**1.8.8. Příklad.** Dokažte, že pro všechna  $n \in \mathbb{N}$ ,  $n \geq 4$ , platí  $2^n \geq n^2$ .

*Řešení.* Opět použijeme princip matematické indukce popsany v paragrafu 1.2.7, přičemž v prvním kroku dokážeme výrok pro  $n = 4$ . Tvrzení pro  $n = 4$  platí, neboť  $2^4 = 16 \geq 16 = 4^2$ . Nyní učiníme indukční předpoklad, že pro nějaké  $n \in \mathbb{N}$ ,  $n \geq 4$ , platí  $2^n \geq n^2$  a budeme se snažit dokázat  $2^{n+1} \geq (n+1)^2$ . Z indukčního předpokladu a Příkladu 1.8.7 plyne

$$2^{n+1} = 2 \cdot 2^n \geq 2n^2 \geq (n+1)^2.$$

Podle (modifikovaného) principu matematické indukce tedy tvrzení platí pro všechna  $n \geq 4$ . ♣

**1.8.9** (varianta matematické indukce). Necht'  $V(n), n \in \mathbb{N}$ , je výroková forma. Existují případy, kdy je vhodné výroky

$$\forall n \in \mathbb{N}: V(n) \quad (1.20)$$

dokázat pomocí varianty matematické indukce, která spočívá v ověření následujících tvrzení:

- (a) platí  $V(1)$  a  $V(2)$ ,
- (b) pro každé  $n \in \mathbb{N}$  platí  $V(n) \Rightarrow V(n+2)$ .

Dokážeme, že z (a) a (b) plyne (1.20). Matematickou indukcí ověříme platnost tvrzení

$$\forall n \in \mathbb{N}: V(2n-1). \quad (1.21)$$

Pro  $n = 1$  tvrzení platí, neboť platí  $V(1)$ . Předpokládejme, že tvrzení (1.21) platí pro  $n$ , tj. platí  $V(2n-1)$ . Podle (b) dostáváme, že platí i výrok  $V(2n+1)$ . Tím je podle principu matematické indukce, který byl popsán v paragrafu 1.2.7, dokázán výrok (1.21).

Obdobně dokážeme tvrzení

$$\forall n \in \mathbb{N}: V(2n). \quad (1.22)$$

Nyní ověříme platnost (1.20). Necht'  $n \in \mathbb{N}$ . Potom podle Příkladu 1.2.10 existuje  $k \in \mathbb{N}$  takové, že  $n = 2k - 1$  nebo  $n = 2k$ . V prvním případě platí (1.20) podle (1.21) a ve druhém případě platí (1.20) podle (1.22). Tím je tvrzení (1.20) dokázáno.

Použití této varianty matematické indukce ilustruje následující příklad.

**1.8.10. Příklad** (Bernoulliho nerovnost). Dokažte, že pro každé  $n \in \mathbb{N}$  platí

$$\forall x \in [-2, \infty): (1+x)^n \geq 1+nx. \quad (1.23)$$

*Řešení.* Matematickou indukcí ve variantě z 1.8.9 dokážeme platnost (1.23) pro každé  $n \in \mathbb{N}$ . Pro  $n = 1$  vztah (1.23) zřejmě platí. Pro  $n = 2$  plyne (1.23) z následujícího odhadu:

$$(1+x)^2 = 1+2x+x^2 \geq 1+2x.$$

Tím je ověřen bod (a) v 1.8.9. Předpokládejme, že pro  $n \in \mathbb{N}$  platí (1.23). Použitím zřejmé nerovnosti  $(1+x)^2 \geq 0$ , která platí pro každé  $x \in \mathbb{R}$ , dostáváme z indukčního předpokladu

$$\begin{aligned} (1+x)^{n+2} &= (1+x)^n(1+x)^2 \geq (1+nx)(1+x)^2 \\ &= 1+(n+2)x+(2+x)nx^2+x^2. \end{aligned}$$

Protože  $x^2 \geq 0$  pro každé  $x \in \mathbb{R}$  a  $2+x \geq 0$  pro každé  $x \in \mathbb{R}, x \geq -2$ , platí  $(2+x)nx^2+x^2 \geq 0$  pro každé  $x \in \mathbb{R}, x \geq -2$ . Odtud dostáváme pro každé  $x \geq -2$  nerovnost  $(1+x)^{n+2} \geq 1+(n+2)x$ . Tím je dokázána implikace (b) podle 1.8.9, a tedy i Bernoulliho nerovnost. ♣

**1.8.11. Příklad.** Dokažte, že pro každé  $n \in \mathbb{N}$  platí  $n! \leq \left(\frac{n+1}{2}\right)^n$ .

*Řešení.* Tvrzení dokážeme pomocí matematické indukce. Pro  $n = 1$  tvrzení zřejmě platí. Předpokládejme, že tvrzení platí pro  $n \in \mathbb{N}$ . Podle Bernoulliovy nerovnosti (Příklad 1.8.10) platí

$$\left(\frac{n+2}{n+1}\right)^{n+1} = \left(1 + \frac{1}{n+1}\right)^{n+1} \geq 1 + (n+1) \cdot \frac{1}{n+1} = 2,$$

odtud plyne  $2(n+1)^{n+1} \leq (n+2)^{n+1}$ . Použijeme-li indukční předpoklad a právě odvozenou nerovnost, obdržíme

$$\begin{aligned} (n+1)! &= n! \cdot (n+1) \leq \left(\frac{n+1}{2}\right)^n \cdot (n+1) \\ &= \frac{2 \cdot (n+1)^{n+1}}{2^{n+1}} \leq \left(\frac{n+2}{2}\right)^{n+1}. \end{aligned}$$

♣

**1.8.12** (další varianta matematické indukce). Necht  $V(n)$ ,  $n \in \mathbb{N}$ , je výroková forma. Existují případy, kdy je vhodné výroky

$$\forall n \in \mathbb{N}: V(n) \tag{1.24}$$

dokázat pomocí varianty matematické indukce, která sestává z ověření následujících tvrzení:

- (a) platí  $V(1)$ ,
- (b) pro každé  $n \in \mathbb{N}$  platí  $V(n) \Rightarrow V(2n)$ ,
- (c) pro každé  $n \in \mathbb{N}$ ,  $n > 1$ , platí  $V(n) \Rightarrow V(n-1)$ .

Dokážeme, že z (a)-(c) plyne (1.24). Nejprve pomocí matematické indukce popsané v 1.2.7 odvodíme platnost výroku

$$\forall m \in \mathbb{N}: V(2^m). \tag{1.25}$$

Z (a) a (b) plyne platnost  $V(2)$ . Necht nyní  $V(2^m)$  platí pro nějaké  $m \in \mathbb{N}$ . Pak  $2^{m+1} = 2 \cdot 2^m$ , a tedy  $V(2^{m+1})$  platí podle (b). Tím je tvrzení (1.25) dokázáno.

Platnost tvrzení (1.24) dokážeme sporem. Předpokládejme, že existuje  $n_0 \in \mathbb{N}$  takové, že  $V(n_0)$  neplatí. Položme

$$B = \{j \in \mathbb{N}; j \leq 2^{n_0} \text{ a } V(j) \text{ neplatí}\}.$$

Číslo 1 je dolní závorkou množiny  $B$  a číslo  $2^{n_0}$  je horní závorkou množiny  $B$ . Množina  $B$  je podmnožinou  $\mathbb{N}$ , takže z její omezenosti plyne, že je konečná. Množina  $B$  je neprázdná, neboť podle našeho předpokladu  $V(n_0)$  neplatí a díky Příkladu 1.8.6 máme  $n_0 \leq 2^{n_0}$ , takže  $n_0 \in B$ . Množina  $B$  má tedy maximum podle Věty 1.6.13. Označme  $G = \max B$ . Platí tudíž  $G+1 \notin B$ . Poněvadž podle (1.25) platí  $V(2^{n_0})$ , a tedy  $2^{n_0} \notin B$ , dostáváme  $G < 2^{n_0}$ . Odtud plyne, že tvrzení  $V(G+1)$  platí. Podle (c) tedy platí i  $V(G)$ , což je spor s  $G \in B$ . Tím je naše tvrzení dokázáno.

Použití právě uvedené varianty matematické indukce ukážeme v následujícím příkladu.

**1.8.13. Příklad** (nerovnost mezi aritmetickým a geometrickým průměrem). Dokažte, že pro všechna  $n \in \mathbb{N}$  a pro každé  $x_1, x_2, \dots, x_n \in [0, \infty)$  platí nerovnost

$$\frac{x_1 + x_2 + \dots + x_n}{n} \geq \sqrt[n]{x_1 x_2 \dots x_n}. \quad (1.26)$$

*Řešení.* Postupně ověříme (a)–(c) z 1.8.12, přičemž  $V(n)$ ,  $n \in \mathbb{N}$ , je tvrzení, které říká, že pro každé  $x_1, x_2, \dots, x_n \in [0, \infty)$  platí nerovnost (1.26).

(a) Zřejmě platí  $\frac{x_1}{1} \geq \sqrt[1]{x_1} = x_1$ .

(b) Nejprve ověříme platnost nerovnosti (1.26) pro  $n = 2$ . Pro libovolné  $A, B \in [0, \infty)$  platí podle Příkladu 1.2.9

$$\frac{A + B}{2} \geq \sqrt{AB}. \quad (1.27)$$

Nyní předpokládejme, že pro nějaké  $n \in \mathbb{N}$  platí  $V(n)$ . Budeme dokazovat tvrzení  $V(2n)$ . Mějme  $x_1, x_2, \dots, x_{2n} \in [0, \infty)$ . Použijeme indukční předpoklad nejprve pro  $n$ -tici  $x_1, \dots, x_n$  a poté pro  $n$ -tici  $x_{n+1}, \dots, x_{2n}$ . Dostaneme

$$\begin{aligned} \frac{x_1 + x_2 + \dots + x_{2n}}{2n} &= \frac{1}{2} \left( \frac{x_1 + x_2 + \dots + x_n}{n} + \frac{x_{n+1} + x_{n+2} + \dots + x_{2n}}{n} \right) \\ &\geq \frac{1}{2} \left( \sqrt[n]{x_1 x_2 \dots x_n} + \sqrt[n]{x_{n+1} x_{n+2} \dots x_{2n}} \right). \end{aligned} \quad (1.28)$$

Nerovnost (1.27) použijeme pro nezáporná čísla

$$A = \sqrt[n]{x_1 x_2 \dots x_n} \quad \text{a} \quad B = \sqrt[n]{x_{n+1} x_{n+2} \dots x_{2n}}.$$

Obdržíme nerovnost

$$\frac{1}{2} \left( \sqrt[n]{x_1 x_2 \dots x_n} + \sqrt[n]{x_{n+1} x_{n+2} \dots x_{2n}} \right) \geq \sqrt{\sqrt[n]{x_1 x_2 \dots x_n} \cdot \sqrt[n]{x_{n+1} x_{n+2} \dots x_{2n}}}.$$

Tento odhad spolu s (1.28) dává

$$\begin{aligned} \frac{x_1 + x_2 + \dots + x_{2n}}{2n} &\geq \frac{1}{2} \left( \sqrt[n]{x_1 x_2 \dots x_n} + \sqrt[n]{x_{n+1} x_{n+2} \dots x_{2n}} \right) \\ &\geq \sqrt{\sqrt[n]{x_1 x_2 \dots x_n} \cdot \sqrt[n]{x_{n+1} x_{n+2} \dots x_{2n}}} \\ &= \sqrt[2n]{x_1 x_2 \dots x_{2n}}. \end{aligned}$$

Tím je dokázáno tvrzení  $V(2n)$ , a tedy i bod (b).

(c) Předpokládejme, že platí  $V(n)$  pro nějaké  $n \in \mathbb{N}$ ,  $n > 1$ . Budeme dokazovat tvrzení  $V(n-1)$ . Necht'  $x_1, x_2, \dots, x_{n-1}$  jsou libovolná nezáporná reálná čísla. Označme

$$D = \frac{x_1 + x_2 + \dots + x_{n-1}}{n-1}.$$

Použijeme indukční předpoklad pro  $n$ -tici čísel  $y_1, \dots, y_n$  definovanou předpisem

$$y_1 = x_1, \quad y_2 = x_2, \quad \dots \quad y_{n-1} = x_{n-1}, \quad y_n = D.$$

Z indukčního předpokladu pak plyne, že

$$\frac{y_1 + y_2 + \dots + y_n}{n} \geq \sqrt[n]{y_1 y_2 \dots y_n}. \quad (1.29)$$

Dále platí

$$\frac{y_1 + y_2 + \dots + y_n}{n} = \frac{(n-1)D + D}{n} = D \quad \text{a}$$

$$\sqrt[n]{y_1 y_2 \dots y_n} = \sqrt[n]{x_1 x_2 \dots x_{n-1}} \cdot \sqrt[n]{D}.$$

Pak můžeme přepsat (1.29) ve tvaru

$$D \geq \sqrt[n]{x_1 x_2 \dots x_{n-1}} \sqrt[n]{D}.$$

Odtud odvodíme

$$\frac{x_1 + x_2 + \dots + x_{n-1}}{n-1} = D \geq \left( \sqrt[n]{x_1 x_2 \dots x_{n-1}} \right)^{\frac{1}{1-\frac{1}{n}}} = \sqrt[n-1]{x_1 x_2 \dots x_{n-1}},$$

čímž jsme dokázali tvrzení  $V(n-1)$ , a tedy i bod (c) varianty matematické indukce z 1.8.12. Tím je nerovnost mezi aritmetickým a geometrickým průměrem dokázána. ♣

**1.8.14. Poznámka.** Necht'  $V(n), n \in \mathbb{N}$ , je výroková forma. Následující obrázky neformálně zachycují, jak ve variantách matematické indukce z paragrafů 1.2.7, 1.8.9 a 1.8.12 dochází k ověřování platnosti výroků  $V(n)$ .

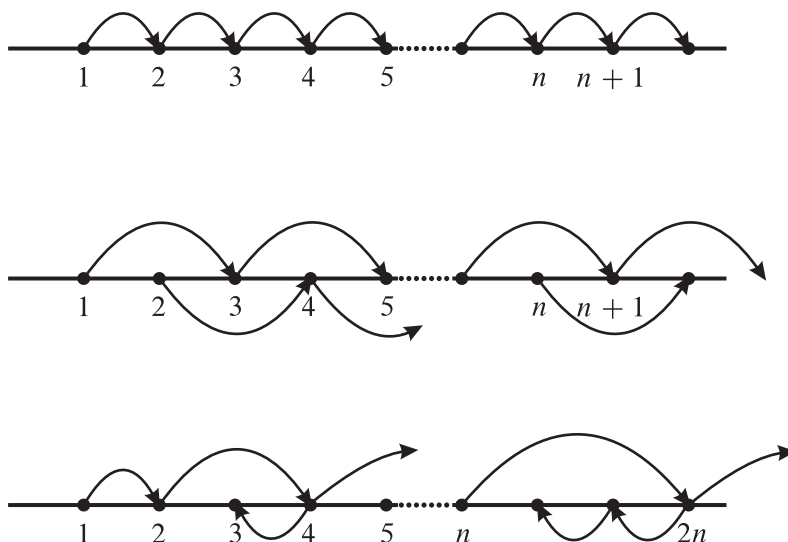

OBRÁZEK 8.

**1.8.15. Příklad.** Ukažte, že každé  $n \in \mathbb{N}, n > 1$ , je dělitelné prvočíslem.

*Řešení.* Použijeme úplnou matematickou indukci (vizte 1.2.8). Číslo 2 je prvočíslo, a proto tvrzení platí. Necht  $n \in \mathbb{N}, n > 1$ . Předpokládejme, že tvrzení platí pro každé  $k \in \mathbb{N}$  splňující  $2 \leq k \leq n$ . Necht  $D$  je množina všech  $d \in \mathbb{N}, 1 < d < n + 1$ , která dělí  $n + 1$ . Pokud je  $D$  prázdná množina, pak je  $n + 1$  prvočíslo, a indukční krok je v tomto případě hotov, neboť prvočíslo  $n + 1$  dělí  $n + 1$ . Předpokládejme tedy, že  $D \neq \emptyset$ . Vezměme  $d \in D$ . Podle indukčního předpokladu existuje prvočíslo  $p$ , které dělí  $d$ . Protože  $d$  dělí  $n + 1$ , dělí  $p$  také  $n + 1$  a tvrzení je dokázáno. ♣

**1.8.16. Příklad** (Eukleidés<sup>8</sup>). Ukažte, že množina prvočísel je nekonečná.

*Řešení.* Provedeme důkaz sporem. Předpokládejme, že existuje pouze konečně mnoho prvočísel. Necht  $p_1, p_2, \dots, p_k$  jsou všechna prvočísla. Položme  $p = (p_1 p_2 \cdots p_k) + 1$ . Tvrdíme, že  $p$  je prvočíslo. Pokud by tomu tak totiž nebylo, existovalo by  $i \in \{1, \dots, k\}$  takové, že  $p_i$  dělí  $p$  (Příklad 1.8.15). Tedy  $p = p_i n$  pro nějaké  $n \in \mathbb{N}$ . Pak ale

$$1 = p - p_1 \cdots p_k = p_i n - p_1 \cdots p_k = p_i (n - p_1 \cdots p_{i-1} p_{i+1} \cdots p_k),$$

takže  $p_i$  dělí 1, což je spor. Tedy  $p$  je prvočíslo, které je však větší než libovolné z prvočísel  $p_1, \dots, p_k$ . To je ale spor s naším předpokladem. ♣

**1.8.17. Příklad** (vlastnosti průniku). Necht  $A, B, C$  a  $D$  jsou množiny. Dokažte, že potom platí:

- (a)  $\emptyset \cap A = \emptyset$ ,
- (b)  $A \cap A = A$ ,
- (c)  $A \cap B = B \cap A$ ,
- (d)  $A \cap (B \cap C) = (A \cap B) \cap C$ ,
- (e)  $A \cap B \subset A$ ,
- (f) jestliže  $C \subset A$  a  $C \subset B$ , pak  $C \subset (A \cap B)$ ,
- (g)  $A = A \cap B$  právě tehdy, když  $A \subset B$ ,
- (h) jestliže  $A \subset B$  a  $C \subset D$ , pak  $(A \cap B) \subset (C \cap D)$ .

*Řešení.* Tvrzení snadno plynou přímo z definic průniku a inkluze. Dokažme však alespoň tvrzení (g). Je-li  $A \subset B$ , pak z (f) máme  $A \subset A \cap B$ , protože  $A \subset B$  i  $A \subset A$ . Obrácená inkluze plyne z (e). Tedy  $A = A \cap B$ .

K důkazu obrácené implikace předpokládejme platnost rovnosti  $A = A \cap B$ . Pak z (e) plyne  $A = A \cap B \subset B$ . ♣

**1.8.18. Příklad** (vlastnosti sjednocení). Necht  $A, B, C$  a  $D$  jsou množiny. Dokažte, že potom platí:

- (a)  $\emptyset \cup A = A$ ,
- (b)  $A \cup A = A$ ,
- (c)  $A \cup B = B \cup A$ ,
- (d)  $A \cup (B \cup C) = (A \cup B) \cup C$ ,
- (e)  $A \subset A \cup B$ ,
- (f) jestliže  $A \subset C$  a  $B \subset C$ , pak  $(A \cup B) \subset C$ ,

<sup>8</sup>Eukleidés (asi 325 př. n. l. - asi 260 př. n. l.)

- (g)  $A = A \cup B$  právě tehdy, když  $B \subset A$ ,  
 (h) jestliže  $A \subset B$  a  $C \subset D$ , pak  $(A \cup B) \subset (C \cup D)$ .

*Řešení.* Tvrzení plynou snadno z definic sjednocení a inkluze. ♣

**1.8.19. Příklad** (obraz množiny a množinové operace). Necht  $X, Y$  jsou množiny,  $f: X \rightarrow Y$  je zobrazení a  $A, B \subset X$ .

- (a) Dokažte, že pokud  $A \subset B$ , pak platí  $f(A) \subset f(B)$ .  
 (b) Dokažte, že platí  $f(A \cup B) = f(A) \cup f(B)$ .  
 (c) Dokažte, že platí  $f(A \cap B) \subset f(A) \cap f(B)$ . Dokažte, že inkluzi nelze obecně nahradit rovností.

*Řešení.* (a) Předpokládejme, že  $y \in f(A)$ . Potom existuje  $x \in A$  takové, že  $f(x) = y$ . Pak platí také  $x \in B$ , a tedy  $y = f(x) \in f(B)$ . Tím je inkluze  $f(A) \subset f(B)$  dokázána.

(b) Protože  $A \subset A \cup B$ , platí podle již dokázaného tvrzení (a), že  $f(A) \subset f(A \cup B)$ . Obdobně máme  $f(B) \subset f(A \cup B)$ . Tedy  $f(A) \cup f(B) \subset f(A \cup B)$ .

Nyní dokážeme opačnou inkluzi. Je-li  $y \in f(A \cup B)$ , potom existuje  $x \in A \cup B$  takové, že  $f(x) = y$ . Pak buď  $x \in A$ , a tedy  $y = f(x) \in f(A)$ , nebo  $x \in B$ , a pak  $y = f(x) \in f(B)$ . V obou případech, které se nemusí vylučovat, dostáváme  $y \in f(A) \cup f(B)$ . Tedy  $f(A \cup B) \subset f(A) \cup f(B)$ . Dohromady tedy platí  $f(A \cup B) = f(A) \cup f(B)$ .

(c) Poněvadž platí  $A \cap B \subset A$  a  $A \cap B \subset B$ , dostáváme podle tvrzení (a), že  $f(A \cap B) \subset f(A)$  a  $f(A \cap B) \subset f(B)$ . Odtud pak plyne  $f(A \cap B) \subset f(A) \cap f(B)$ .

Dokážeme, že inkluzi nelze obecně nahradit rovností. Uvažujme množiny  $X = Y = \{0, 1\}$ , zobrazení  $f: X \rightarrow Y$  definované předpisem  $f(0) = f(1) = 0$  a množiny  $A = \{0\}$ ,  $B = \{1\}$ . Pak  $A \cap B = \emptyset$ , a tedy  $f(A \cap B) = \emptyset$ , ale  $f(A) = f(B) = \{0\}$ , takže  $f(A) \cap f(B) = \{0\}$ . Tudíž  $f(A \cap B) \neq f(A) \cap f(B)$ . ♣

**1.8.20. Příklad** (vzor množiny a množinové operace). Necht  $X, Y$  jsou množiny,  $f: X \rightarrow Y$  je zobrazení a  $A, B \subset Y$ . Dokažte následující tvrzení.

- (a) Pokud  $A \subset B$ , pak  $f^{-1}(A) \subset f^{-1}(B)$ .  
 (b) Platí  $f^{-1}(A \cup B) = f^{-1}(A) \cup f^{-1}(B)$ .  
 (c) Platí  $f^{-1}(A \cap B) = f^{-1}(A) \cap f^{-1}(B)$ .  
 (d) Platí  $f^{-1}(A \setminus B) = f^{-1}(A) \setminus f^{-1}(B)$ .

*Řešení.* (a) Jestliže  $x \in f^{-1}(A)$ , potom  $f(x) \in A$ . Pak také  $f(x) \in B$ , a tedy  $x \in f^{-1}(B)$ .

(b) Podle bodu (a) platí  $f^{-1}(A) \subset f^{-1}(A \cup B)$  a  $f^{-1}(B) \subset f^{-1}(A \cup B)$ . Odtud plyne inkluze  $f^{-1}(A) \cup f^{-1}(B) \subset f^{-1}(A \cup B)$ . Předpokládejme, že platí  $x \in f^{-1}(A \cup B)$ . Potom  $f(x) \in A \cup B$ . Platí tedy  $f(x) \in A$  nebo  $f(x) \in B$ . V prvním případě platí  $x \in f^{-1}(A)$  a ve druhém  $x \in f^{-1}(B)$ . Platí tedy  $x \in f^{-1}(A) \cup f^{-1}(B)$ .

(c) a (d) Důkazy lze provést obdobně jako v předchozích případech. ♣



**1.8.21. Příklad** (další vlastnosti obrazu a vzoru). Necht  $X, Y$  jsou množiny,  $f : X \rightarrow Y$  je zobrazení.

- Dokažte, že pro každé  $A \subset X$  platí  $A \subset f^{-1}(f(A))$ .
- Necht  $\mathcal{H}(f) = Y$ . Dokažte, že pro každé  $B \subset Y$  platí  $f(f^{-1}(B)) = B$ .
- Dokažte, že  $f$  je prosté právě tehdy, když pro každou množinu  $A \subset X$  platí  $f^{-1}(f(A)) = A$ .
- Dokažte, že  $f$  je „na“ právě tehdy, když pro každou množinu  $B \subset Y$  platí  $f(f^{-1}(B)) = B$ .

*Řešení.* (a) Jestliže  $x \in A$ , potom  $f(x) \in f(A)$ . Pak dostáváme  $x \in f^{-1}(f(A))$ .

(b) Necht  $B \subset Y$ . Pokud  $y \in B$ , pak existuje  $x \in X$  takové, že  $f(x) = y$ , neboť  $\mathcal{H}(f) = Y$ . Potom  $x \in f^{-1}(B)$ , a tedy  $y = f(x) \in f(f^{-1}(B))$ . Předpokládejme nyní  $y \in f(f^{-1}(B))$ . Potom existuje  $x \in f^{-1}(B)$  takové, že  $f(x) = y$ . Odtud plyne  $y = f(x) \in B$ , což dokazuje druhou inkluzi.

(c) Necht  $f : X \rightarrow X$  je prosté a  $A \subset X$ . Z (a) víme, že  $A \subset f^{-1}(f(A))$ . Mějme tedy  $x \in f^{-1}(f(A))$ . Pak existuje  $x' \in A$  takové, že  $f(x) = f(x')$ . Protože zobrazení  $f$  je prosté, platí  $x = x'$ , a tedy  $x \in A$ .

Není-li  $f$  prosté, existují dva různé prvky  $x, x' \in X$  takové, že  $f(x) = f(x')$ . Položme  $A = \{x\}$ . Pak  $x' \in f^{-1}(f(A))$ , a tedy  $A \neq f^{-1}(f(A))$ .

(d) Důkaz je podobný jako v (c). ♣

**1.8.22. Příklad** (hustota  $\mathbb{R} \setminus \mathbb{Q}$  v  $\mathbb{R}$ ). Necht  $a, b \in \mathbb{R}, a < b$ . Potom existuje  $z \in \mathbb{R} \setminus \mathbb{Q}$  takové, že  $a < z < b$ .

*Důkaz.* Podle Věty 1.5.29 existuje racionální číslo  $y \in (a, b)$ . Podle téže věty aplikované na interval  $(y, b)$  nalezneme racionální číslo  $y' \in (y, b)$ . Položme  $z = y + \frac{y'-y}{\sqrt{2}}$ . Protože  $\sqrt{2} > 1$ , máme

$$a < y < z = y + \frac{y'-y}{\sqrt{2}} < y + (y' - y) = y' < b.$$

Kdyby bylo číslo  $z$  racionální, pak by také číslo  $\sqrt{2} = \frac{y'-y}{z-y}$  bylo racionální, což by bylo ve sporu s Příkladem 1.2.15. Číslo  $z$  je tedy iracionální, a tím je tvrzení dokázáno. ■

**1.8.23. Příklad.** Určete supremum a infimum množiny  $M = \{\frac{1}{n}; n \in \mathbb{N}\}$ .

*Řešení.* Protože zřejmě  $\max M = 1$ , platí podle Věty 1.5.18 také  $\sup M = 1$ . Dále platí, že všechny prvky v  $M$  jsou kladné, a tak je 0 dolní závorou  $M$ . Ždá se, že čísla z množiny  $M$  mohou být „libovolně malá“, a tedy žádné kladné číslo by nemělo být dolní závorou  $M$ . Proto je 0 vhodným kandidátem na infimum  $M$ . Ukážeme, že opravdu platí  $\inf M = 0$ . Ověříme platnost podmínek (c) a (d) z 1.5.14.

Platnost první podmínky plyne z toho, že pro každé  $n \in \mathbb{N}$  platí  $\frac{1}{n} \geq 0$ . Pro ověření druhé podmínky musíme ukázat, že

$$\forall y \in \mathbb{R}, y > 0 \exists x \in M : y > x.$$

Mějme tedy  $y \in \mathbb{R}$ ,  $y > 0$ , dáno. Z Věty 1.5.27 plyne existence přirozeného čísla  $n$  splňujícího  $n > \frac{1}{y}$ . Pak  $\frac{1}{n} \in M$  a  $\frac{1}{n} < y$ . Tím jsme pro číslo 0 ověřili podmínky (c) a (d) z 1.5.14, a platí tedy  $\inf M = 0$ . ♣

**1.8.24. Příklad.** Určete supremum a infimum množiny  $M = [0, 1)$ .

*Řešení.* Protože  $\min M = 0$ , platí podle Věty 1.5.18 také  $\inf M = 0$ . Snadno odhadneme, že supremem množiny  $M$  bude patrně 1. Tuto domněnku nyní dokážeme.

Platnost podmínky (c) z 1.5.14 plyne přímo z definice intervalu. Pro ověření podmínky (d) dokážeme

$$\forall y \in \mathbb{R}, y < 1 \exists x \in [0, 1): y < x.$$

Nechť tedy  $y \in \mathbb{R}$ ,  $y < 1$ . Položme  $x = \max\{0, \frac{1}{2}(1 + y)\}$ . Díky tomu, že platí  $y < 1$ , dostáváme  $0 \leq x < 1$ , a tedy  $x \in [0, 1)$ . Z nerovnosti  $y < 1$  dále plyne odhad  $y < \frac{1}{2}(1 + y)$ , a proto  $y < x$ . Tím je podmínka (d) ověřena, a tedy skutečně  $\sup M = 1$ . ♣

**1.8.25. Příklad.** Určete supremum a infimum množiny  $M = \{\frac{p}{p+q}; p, q \in \mathbb{N}\}$ .

*Řešení.* Pro  $p, q \in \mathbb{N}$  je hodnota zlomku  $\frac{p}{p+q}$  kladné číslo menší než 1.

Provedme nyní následující neformální úvahu. Nechť  $p = 1$  a  $q$  je „velké“ číslo. Pak zlomek  $\frac{p}{p+q}$  bude „blízko“ 0. Obdobně, je-li  $q = 1$  a  $p$  je „velké“ číslo, pak je zlomek  $\frac{p}{p+q} = \frac{1}{1+\frac{1}{p}}$  „blízko“ 1. Jako rozumná se tedy jeví domněnka, že  $\inf M = 0$  a  $\sup M = 1$ .

Dokážeme nejprve  $\inf M = 0$ . Platnost podmínky (c) z 1.5.14 plyne z nerovnosti  $\frac{p}{p+q} \geq 0$ , která platí pro každé  $p, q \in \mathbb{N}$ . Pro ověření druhé podmínky máme dokázat

$$\forall y \in \mathbb{R}, y > 0 \exists p, q \in \mathbb{N}: y > \frac{p}{p+q}.$$

Mějme  $y \in \mathbb{R}$ ,  $y > 0$ , dáno. Položíme  $p = 1$  a nalezneme pomocí Věty 1.5.27  $q \in \mathbb{N}$  splňující  $q > \frac{1}{y-1}$ . Pak  $\frac{p}{p+q} = \frac{1}{1+q} < y$ . Tím jsem dokončili důkaz, že  $\inf M = 0$ .

Nyní ověříme, že  $\sup M = 1$ . Protože platí  $\frac{p}{p+q} \leq 1$  pro každé  $p, q \in \mathbb{N}$ , je podmínka (a) z 1.5.14 splněna. Pro ověření podmínky (b) máme dokázat

$$\forall y \in \mathbb{R}, y < 1 \exists p, q \in \mathbb{N}: y < \frac{p}{p+q}.$$

Položme  $q = 1$ . Z Věty 1.5.27 nalezneme  $p \in \mathbb{N}$  splňující  $p > \frac{y}{1-y}$ . Pak platí  $\frac{p}{p+q} = \frac{p}{p+1} > y$ . Ověřili jsme, že  $\sup M = 1$ . ♣

**1.8.26. Příklad.** Uvažujme funkci  $f(x) = x + \frac{1}{x}$ ,  $x \in (0, \infty)$ .

- Dokažte, že funkce  $f$  je klesající na  $(0, 1]$ , rostoucí na  $[1, \infty)$  a v bodě 1 má minimum.
- Dokažte, že funkce  $g = f|_{(0,1]}$ ,  $h = f|_{[1,\infty)}$  jsou prosté.
- Dokažte, že platí  $\mathcal{H}(f) = \mathcal{H}(g) = \mathcal{H}(h) = [2, \infty)$ . Nalezněte inverzní funkci k funkcím  $g$  a  $h$ .

(d) Nalezněte  $f \circ f$  a  $\mathcal{H}(f \circ f)$ .

*Řešení.* (a) Vezměme  $0 < x < y \leq 1$ . Pak je nerovnost  $f(x) > f(y)$  ekvivalentní s nerovností

$$\frac{(y-x)(1-xy)}{xy} > 0,$$

která platí díky nerovnosti  $xy < y^2 \leq 1$ . Obdobně ověříme, že  $f$  roste na intervalu  $[1, \infty)$ . V bodě 1 má tedy minimum, jehož hodnota je  $f(1) = 2$ .

(b) Funkce  $g$  je klesající na  $(0, 1]$  a funkce  $h$  rostoucí na  $[1, \infty)$ . Jsou tedy prosté.

(c) Protože je  $g$  klesající na  $(0, 1]$  a  $g(1) = f(1) = 2$ , zjevně platí  $\mathcal{H}(g) \subset [2, \infty)$ . Mějme nyní dáno  $y \in [2, \infty)$ . Pak rovnice  $x + \frac{1}{x} = y$  má dle 1.7.10 dva kořeny

$$x_1 = \frac{1}{2}(y + \sqrt{y^2 - 4}), \quad x_2 = \frac{1}{2}(y - \sqrt{y^2 - 4}).$$

Protože hledáme  $x$  splňující  $g(x) = y$  v intervalu  $(0, 1]$ , je tímto hledaným  $x$  číslo  $x_2$ , neboť  $x_2 \in [0, 1]$ , jak lze snadno ověřit. Tedy  $\mathcal{H}(g) = [2, \infty)$ .

Pro  $y \in [2, \infty)$  jsem našli  $x = \frac{1}{2}(y - \sqrt{y^2 - 4})$  splňující  $g(x) = y$ . Protože již víme, že  $g: (0, 1] \rightarrow [2, \infty)$  je bijekce, platí

$$g^{-1}(y) = \frac{1}{2}(y - \sqrt{y^2 - 4}), \quad y \in [2, \infty).$$

Obdobně odvodíme, že  $\mathcal{H}(h) = [2, \infty)$  a  $h^{-1}(y) = \frac{1}{2}(y + \sqrt{y^2 - 4})$  pro  $y \in [2, \infty)$ . Zřejmě tedy  $\mathcal{H}(f) = [2, \infty)$ .

(d) Protože  $\mathcal{H}(f) = [2, \infty) \subset (0, \infty)$ , je  $f \circ f$  dobře definované a pro každé  $x \in (0, \infty)$  platí

$$\begin{aligned} (f \circ f)(x) &= f(f(x)) = x + \frac{1}{x} + \frac{1}{x + \frac{1}{x}} \\ &= \frac{x^2 + 1}{x} + \frac{x}{x^2 + 1}. \end{aligned}$$

Dále platí dle (c) a (a)

$$\begin{aligned} \mathcal{H}(f \circ f) &= f(f((0, \infty))) = f([2, \infty)) \\ &\subset [f(2), \infty) = \left[\frac{5}{2}, \infty\right). \end{aligned}$$

Mějme nyní dáno  $z \in \left[\frac{5}{2}, \infty\right)$ . Dle (b) a (c) existuje  $y \in [1, \infty)$  splňující  $f(y) = z$ . Protože je  $h$  rostoucí, platí  $y \geq 2$ , jinak by totiž platilo  $z = f(y) < f(2) = \frac{5}{2}$ , což by byl spor. Opět podle (c) existuje  $x \in [1, \infty)$  splňující  $f(x) = y$ . Tedy

$$(f \circ f)(x) = f(f(x)) = f(y) = z$$

a  $\mathcal{H}(f \circ f) \supset \left[\frac{5}{2}, \infty\right)$ . Tedy  $\mathcal{H}(f \circ f) = \left[\frac{5}{2}, \infty\right)$ . ♣

### 1.8.27. Příklad.

*Řešení.* ♣



# Limita posloupnosti

## 2.1. Úvod

V běžném životě se často setkáváme s posloupnostmi reálných čísel. Může jít například o posloupnost meteorologických měření teploty vzduchu, o posloupnost makroekonomických dat jako je například inflace nebo nezaměstnanost a podobně. Takové posloupnosti sestávají z konečného počtu členů. Formální definice konečné posloupnosti reálných čísel vypadá následovně (srovnejte s Definicí 1.4.28(a)).

**2.1.1. Definice. Konečnou posloupností** reálných čísel rozumíme každé zobrazení množiny  $\{1, \dots, n\}$ , kde  $n \in \mathbb{N}$ , do množiny reálných čísel  $\mathbb{R}$ . Pokud  $k \mapsto a_k$ ,  $k \in \{1, \dots, n\}$ , je takové zobrazení, pak tuto posloupnost značíme  $\{a_k\}_{k=1}^n$ . Číslo  $a_k$  nazýváme  **$k$ -tým členem** této posloupnosti.

V řadě modelů z různých vědních oborů se používají i posloupnosti, které mají nekonečný počet členů. Zde je formální definice (srovnejte s Definicí 1.4.28(b)).

**2.1.2. Definice. Nekonečnou posloupností** reálných čísel rozumíme každé zobrazení  $n \mapsto a_n$ ,  $n \in \mathbb{N}$ , množiny přirozených čísel  $\mathbb{N}$  do množiny reálných čísel  $\mathbb{R}$ . Takovou posloupnost obvykle značíme  $\{a_n\}_{n=1}^{\infty}$ , případně jen  $\{a_n\}$ . Číslo  $a_n$  nazýváme  **$n$ -tým členem** této posloupnosti.

V dalším textu budeme posloupností rozumět vždy nekonečnou posloupnost.

**2.1.3.** Nyní uvedeme dva jednoduché modely z oblasti bankovníctví. Klient banky si u ní uloží částku ve výši  $a$  korun českých s ročním úrokem  $p$  procent. Po uplynutí jednoho roku bude tedy zůstatek na účtu roven  $(1 + \tilde{p})a$ , kde  $\tilde{p} = \frac{p}{100}$ . Na konci  $n$ -tého roku bude potom zůstatek  $a_n$  roven  $(1 + \tilde{p})^n a$ . Posloupnost  $\{a_n\}_{n=1}^{\infty}$  tedy vyjadřuje vývoj stavu konta na konci jednotlivých let.

Ve druhém příkladě půjčí banka klientovi částku ve výši  $a$  korun českých s úrokem  $p$  procent na dobu jednoho roku. Po uplynutí lhůty musí tedy dlužník zaplatit částku  $(1 + \tilde{p})a$ , kde opět  $\tilde{p} = \frac{p}{100}$ . Pokud by banka rozdělila rok na dvě půlroční úrokovací období, byla by dlužná částka na konci prvního půlroku rovna  $(1 + \frac{\tilde{p}}{2})a$  a na konci roku by musel klient zaplatit částku  $(1 + \frac{\tilde{p}}{2})^2 a$ . Pokud by banka rozdělila rok na  $n$  stejně dlouhých úrokovacích období, musel by klient na konci roku zaplatit částku  $b_n = (1 + \frac{\tilde{p}}{n})^n a$ .

Nyní se můžeme ptát, zda budou hodnoty  $a_n$  nebo  $b_n$  s rostoucím  $n$  růst. Pokud ano, mohou růst „nade všechny meze“ nebo se budou „blížit“ k nějaké hodnotě? K zodpovězení těchto otázek použijeme výsledky, které odvodíme v této kapitole.

Pomocí posloupnosti s nekonečným počtem členů můžeme také aproximovat hodnotu jistého čísla  $A$ , které je pro nás z nějakého důvodu zajímavé. Členy takové posloupnosti by měly s rostoucím  $n$  stále přesněji aproximovat hodnotu  $A$ . Takto postupoval Archimédés, když počítal délku obvodu kruhu přibližně pomocí obvodu pravidelného mnohoúhelníka. Čím měl mnohoúhelník více stran, tím byl jeho obvod lepším přiblížením skutečnému obvodu kruhu.

V uvedených příkladech, ke kterým se ještě později vrátíme, jsme neformálně užili slov „blížit se“ a „přibližovat se“ o členech posloupnosti. V této kapitole dáme těmto obrátům přesný matematický význam zavedením pojmu limita posloupnosti. Pojem limity má pro matematickou analýzu zásadní význam a v tomto textu se s ním budeme setkávat téměř neustále. Ještě před jeho zavedením se budeme krátce zabývat základními vlastnostmi posloupností.

**2.1.4.** Symbol  $\{a_n\}_{n=1}^{\infty}$  označuje posloupnost, tedy zobrazení z  $\mathbb{N}$  do  $\mathbb{R}$ , zatímco symbol  $\{a_n; n \in \mathbb{N}\}$  značí množinu všech členů posloupnosti  $\{a_n\}_{n=1}^{\infty}$ , jde tedy o podmnožinu  $\mathbb{R}$ . Známe-li  $\{a_n\}_{n=1}^{\infty}$ , pak známe i  $\{a_n; n \in \mathbb{N}\}$ , ale nikoli naopak. Zadání posloupnosti kromě informace o oboru hodnot totiž navíc udává pořadí prvků z tohoto oboru. Například posloupnosti  $a_n = (-1)^n$  a  $b_n = (-1)^{n+1}$ ,  $n \in \mathbb{N}$ , jsou sice různé, ale mají stejné množiny členů, neboť  $\{a_n; n \in \mathbb{N}\} = \{b_n; n \in \mathbb{N}\} = \{-1, 1\}$ .

**2.1.5. Definice.** Necht  $c \in \mathbb{R}$ . Posloupnost  $a_n = c$ ,  $n \in \mathbb{N}$ , se nazývá **konstantní**.

**2.1.6.** Množina všech členů konstantní posloupnosti je jednoprvková.

**2.1.7.** Dalšími jednoduchými příklady posloupností, s nimiž se ještě setkáme, jsou  $\{n\}$  a  $\{\frac{1}{n}\}$ . Množinu všech členů posloupnosti tvoří v prvním případě množina  $\mathbb{N}$ , ve druhém případě množina  $\{\frac{1}{n}; n \in \mathbb{N}\}$ .

V následujících třech příkladech jsou posloupnosti zadány rekurentně (viz 1.4.29).

**2.1.8. Fibonacciova<sup>1</sup> posloupnost** je dána následujícím způsobem:  $a_1 = 1, a_2 = 1$  a pro každé  $n \in \mathbb{N}$ ,  $n \geq 3$ , platí  $a_n = a_{n-2} + a_{n-1}$ . Zde je prvních osm členů této posloupnosti: 1, 1, 2, 3, 5, 8, 13, 21. Další informace o Fibonacciově posloupnosti lze nalézt například v knize [6].

**2.1.9.** Položme  $p_1 = 2$ . Předpokládejme, že pro nějaké  $n \in \mathbb{N}$  již máme definován člen  $p_n$ . Podle Příkladu 1.8.16 je množina prvočísel nekonečná, a proto je množina  $A_n = \{k \in \mathbb{N}; k > p_n, k \text{ je prvočíslo}\}$  neprázdná. Podle Věty 1.5.30 má tato množina nejmenší prvek. Položme  $p_{n+1} = \min A_n$ . Tím jsme rekurentně definovali nekonečnou posloupnost  $\{p_n\}$ , kde  $p_n$  je  $n$ -té prvočíslo, tedy  $p_1 = 2, p_2 = 3,$

<sup>1</sup>Leonardo Fibonacci (asi 1170–1250)

$p_3 = 5, p_4 = 7, p_5 = 11, p_6 = 13, \dots$  Podotkněme, že určit  $n$ -tý člen této posloupnosti pro dané  $n \in \mathbb{N}$  je obecně velice obtížné. Další informace o prvočíslech je možné nalézt například v knize [4].

Zadání posloupnosti může být někdy velice osobité, jak ukazuje následující příklad.

**2.1.10.** Posloupnost, označovaná v anglicky psané literatuře výrazem **look and say sequence**, jejíž začátek má tvar

$$1, 11, 21, 1211, 111221, \dots,$$

je zadána následujícím předpisem:  $a_1 = 1$  a pro každé  $n \in \mathbb{N}$  dostaneme hodnotu členu  $a_{n+1}$  „speciálním přečtením“ číslic v dekadickém zápisu členu  $a_n$ . Člen  $a_1 = 1$  přečteme jako „jedna jednička“, což zapíšeme ve tvaru  $a_2 = 11$ . Člen  $a_2$  přečteme jako „dvě jedničky“ a dostaneme  $a_3 = 21$ . Tímto způsobem postupujeme dále. Například člen  $a_6$  získáme přečtením členu  $a_5 = 111221$  ve formě „tři jedničky, dvě dvojky, jedna jednička“, takže  $a_6 = 312211$ . Posloupnost je tedy zadána rekurentně a přesná formulace její definice by vyžadovala ještě jisté úsilí. Další informace o této kuriózní posloupnosti lze nalézt například v článku [3].

Nyní zavedeme několik nových pojmů, které popisují důležité základní vlastnosti posloupností.

**2.1.11. Definice.** Řekneme, že posloupnost  $\{a_n\}$  je

- **shora omezená**, jestliže množina všech členů této posloupnosti je shora omezená,
- **zdola omezená**, jestliže množina všech členů této posloupnosti je zdola omezená,
- **omezená**, jestliže množina všech členů této posloupnosti je omezená.

**2.1.12.** Posloupnost  $\{a_n\}$  je tedy shora omezená právě tehdy, když existuje číslo  $K \in \mathbb{R}$  takové, že pro všechna  $n \in \mathbb{N}$  platí  $a_n \leq K$ . Podobně posloupnost  $\{a_n\}$  je zdola omezená právě tehdy, když existuje číslo  $K \in \mathbb{R}$  takové, že pro všechna  $n \in \mathbb{N}$  platí  $a_n \geq K$ . Konečně omezenost posloupnosti  $\{a_n\}$  je charakterizována v následujícím lemmatu.

**2.1.13. Lemma.** Necht  $\{a_n\}$  je posloupnost reálných čísel. Pak  $\{a_n\}$  je omezená právě tehdy, když existuje číslo  $K \in \mathbb{R}$  takové, že pro všechna  $n \in \mathbb{N}$  platí  $|a_n| \leq K$ .

*Důkaz.*  $\Rightarrow$  Díky omezenosti množiny  $\{a_n; n \in \mathbb{N}\}$  nalezneme čísla  $A, B \in \mathbb{R}$  taková, že pro každé  $n \in \mathbb{N}$  platí  $A \leq a_n \leq B$ . Položme  $K = \max\{|A|, |B|\}$ . Pak zřejmě platí  $-K \leq a_n \leq K$ , a tedy  $|a_n| \leq K$  pro všechna  $n \in \mathbb{N}$ .

$\Leftarrow$  Necht  $K \in \mathbb{R}$  splňuje  $|a_n| \leq K$  pro všechna  $n \in \mathbb{N}$ . Pak  $-K \leq a_n \leq K$  pro všechna  $n \in \mathbb{N}$ , a tedy množina členů posloupnosti  $\{a_n\}$  je omezená. ■

**2.1.14. Definice.** Řekneme, že posloupnost  $\{a_n\}$  je

- **neklesající**, jestliže pro každé  $n \in \mathbb{N}$  platí  $a_n \leq a_{n+1}$ ,
- **rostoucí**, jestliže pro každé  $n \in \mathbb{N}$  platí  $a_n < a_{n+1}$ ,

- **nerostoucí**, jestliže pro každé  $n \in \mathbb{N}$  platí  $a_n \geq a_{n+1}$ ,
- **klesající**, jestliže pro každé  $n \in \mathbb{N}$  platí  $a_n > a_{n+1}$ .

Řekneme, že posloupnost  $\{a_n\}$  je **monotónní**, jestliže je nerostoucí nebo neklesající. Řekneme, že posloupnost  $\{a_n\}$  je **ryze monotónní**, jestliže je rostoucí, nebo klesající.

**2.1.15. Poznámka.** Upozorníme na to, že výrok „Posloupnost  $\{a_n\}$  je neklesající.“ není negací výroku „Posloupnost  $\{a_n\}$  je klesající.“ Například posloupnost  $\{(-1)^n\}$  není klesající, avšak není ani neklesající. Podobně je tomu s výroky „Posloupnost  $\{a_n\}$  je nerostoucí.“ a „Posloupnost  $\{a_n\}$  je rostoucí.“

**2.1.16.** Necht  $\{a_n\}$  je posloupnost reálných čísel. Potom  $\{a_n\}$  je neklesající právě tehdy, když platí

$$\forall m, n \in \mathbb{N}, m < n: a_m \leq a_n.$$

Implikaci  $\Rightarrow$  lze dokázat snadno matematickou indukcí, opačná implikace je zřejmá. Obdobná tvrzení platí i pro ostatní typy monotonic.

**2.1.17. Definice.** Necht  $q \in \mathbb{R}$  a  $\alpha \in \mathbb{R}$ . Potom posloupnost  $\{\alpha q^n\}_{n=1}^{\infty}$  nazýváme **geometrickou posloupností**.

## 2.2. Vlastní limita posloupnosti

Další výklad začneme dvěma příklady. Uvažujme nejprve posloupnost  $\{a_n\}$  definovanou předpisem  $a_n = (-1)^n$  pro  $n \in \mathbb{N}$ . Zdá se být zřejmé, že pro tuto posloupnost nelze nalézt nějaké reálné číslo, k němuž by se její členy „blížily“ (vizte Obrázek 1).

Necht nyní  $a_n = 1 + (-\frac{2}{3})^n$ ,  $n \in \mathbb{N}$ . Následující obrázek zachycuje chování prvních deseti členů této posloupnosti.

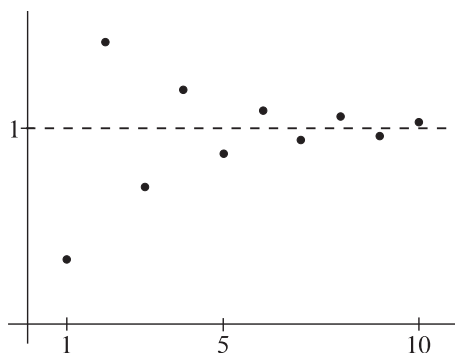

OBRÁZEK 1.



V tomto případě se naopak zdá být zřejmé, že členy posloupnosti  $\{a_n\}$  se s rostoucím  $n$  „blíží“ k číslu 1. Tento intuitivní náhled nyní vyjádříme pomocí matematicky přesných pojmů.

**2.2.1. Definice.** Necht  $\{a_n\}$  je posloupnost reálných čísel a  $A \in \mathbb{R}$ . Řekneme, že posloupnost  $\{a_n\}$  **má limitu rovnou  $A$** , jestliže platí

$$\forall \varepsilon \in \mathbb{R}, \varepsilon > 0 \exists n_0 \in \mathbb{N} \forall n \in \mathbb{N}, n \geq n_0: |a_n - A| < \varepsilon. \quad (2.1)$$

**2.2.2.** Chceme-li tvrdit, že limitou posloupnosti  $\{a_n\}$  je reálné číslo  $A$ , musíme ověřit podmínku (2.1). Pro libovolné zadané kladné číslo  $\varepsilon$  musíme nalézt přirozené číslo (index)  $n_0$  takové, aby byla odchylka každého členu posloupnosti s indexem  $n$  větším nebo rovným tomuto  $n_0$  od hodnoty  $A$  menší než  $\varepsilon$ , tedy  $|a_n - A| < \varepsilon$ . Jinými slovy, pro libovolné  $\varepsilon \in \mathbb{R}, \varepsilon > 0$ , hledáme takové  $n_0 \in \mathbb{N}$ , aby platil výrok

$$\forall n \in \mathbb{N}, n \geq n_0: |a_n - A| < \varepsilon. \quad (2.2)$$

Nalezené  $n_0$  bude obecně záviset na volbě  $\varepsilon$  (viz následující dva obrázky).

Na Obrázku 2 vidíme jednu z možných voleb čísla  $n_0$  pro zadané  $\varepsilon$ . Na Obrázku 3 bylo zadáno  $\varepsilon'$  menší než  $\varepsilon$ . Pro toto nové zadání ovšem index  $n_0$  již podmínku (2.2) nesplňuje, neboť existují  $n \in \mathbb{N}, n \geq n_0$ , pro která nerovnost  $|a_n - A| < \varepsilon'$  neplatí. Proto musíme nalézt jiný index  $n'_0$  (větší než  $n_0$ ), aby podmínka (2.2), kde  $\varepsilon$  je zaměněno za  $\varepsilon'$  a  $n_0$  je zaměněno za  $n'_0$ , byla splněna.

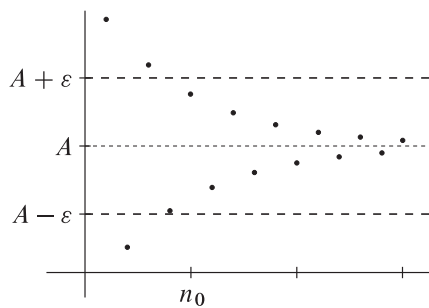

OBRÁZEK 2.

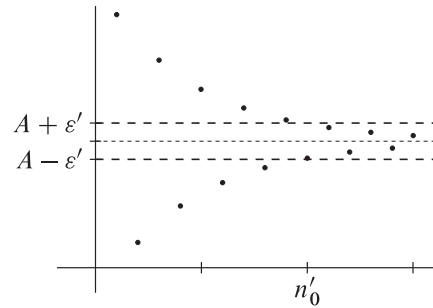

OBRÁZEK 3.

**2.2.3.** Na ověřování podmínky (2.1) je možné také nahlížet jako na hru, v níž se utkají dva hráči. První hráč (naš protivník) volí v prvním tahu hry kladné reálné číslo  $\varepsilon$ . Naším úkolem (v roli druhého hráče) je zvolit ve druhém tahu hry přirozené číslo  $n_0$ . Ve třetím (posledním) tahu hry volí první hráč přirozené číslo  $n \in \mathbb{N}$  splňující  $n \geq n_0$ . Pokud  $|a_n - A| \geq \varepsilon$ , vyhrává první hráč, v opačném případě vítězíme my. Pokud dokážeme vyhrát libovolnou takovou partii, je limitou posloupnosti  $\{a_n\}$  číslo  $A$ . Všimněme si, že ve druhém tahu volíme  $n_0$ , aniž bychom věděli, které  $n$  zvolí náš protivník v tahu následujícím. Tato skutečnost odpovídá pořadí kvantifikátorů v podmínce (2.1).

**2.2.4. Věta** (jednoznačnost limity). Necht'  $\{a_n\}$  je posloupnost reálných čísel a  $A, B \in \mathbb{R}$ . Předpokládejme, že posloupnost  $\{a_n\}$  má limitu rovnou  $A$  a zároveň posloupnost  $\{a_n\}$  má limitu rovnou  $B$ . Potom platí  $A = B$ .

*Důkaz.* Zvolme  $\varepsilon \in \mathbb{R}$ ,  $\varepsilon > 0$ . Podle definice limity existují přirozená čísla  $n_A, n_B$  taková, že pro každé  $n \in \mathbb{N}$ ,  $n \geq n_A$ , je  $|a_n - A| < \varepsilon$  a pro každé  $n \in \mathbb{N}$ ,  $n \geq n_B$ , je  $|a_n - B| < \varepsilon$ . Položme  $n_0 = \max\{n_A, n_B\}$ . Potom platí  $n_0 \geq n_A$  i  $n_0 \geq n_B$ , a tedy  $|a_{n_0} - A| < \varepsilon$  i  $|a_{n_0} - B| < \varepsilon$ . Odtud a z trojúhelníkové nerovnosti (1.8) máme

$$\begin{aligned} |A - B| &= |A - a_{n_0} + a_{n_0} - B| \\ &\leq |A - a_{n_0}| + |a_{n_0} - B| < \varepsilon + \varepsilon = 2\varepsilon. \end{aligned}$$

Protože  $|A - B| < 2\varepsilon$  pro každé  $\varepsilon \in \mathbb{R}$ ,  $\varepsilon > 0$ , je podle Lemmatu 1.5.13  $|A - B| = 0$ , neboli  $A = B$ . ■

**2.2.5. Označení.** Jestliže posloupnost  $\{a_n\}$  má limitu, pak tato limita je určena jednoznačně a označujeme ji symbolem  $\lim_{n \rightarrow \infty} a_n$ . Je-li limitou posloupnosti  $\{a_n\}$  reálné číslo  $A$ , pak píšeme  $\lim_{n \rightarrow \infty} a_n = A$  nebo  $a_n \xrightarrow{n \rightarrow \infty} A$ . Nehrozí-li nedorozumění, píšeme někdy pouze  $\lim a_n = A$  nebo  $a_n \rightarrow A$ .

**2.2.6.** K zavedení symbolu  $\lim a_n$  potřebujeme tvrzení Věty 2.2.4. Kdyby totiž posloupnost měla více než jednu limitu, pak by nebylo jasné, co symbol  $\lim a_n$  vlastně označuje a rovnost  $\lim a_n = A$  by nedávala smysl.

**2.2.7. Definice.** Necht'  $\{a_n\}$  je posloupnost reálných čísel. Řekneme, že  $\{a_n\}$  **konverguje** (je **konvergentní**), jestliže existuje  $A \in \mathbb{R}$  takové, že  $\lim a_n = A$ , neboli platí

$$\exists A \in \mathbb{R} \forall \varepsilon \in \mathbb{R}, \varepsilon > 0 \exists n_0 \in \mathbb{N} \forall n \in \mathbb{N}, n \geq n_0: |a_n - A| < \varepsilon.$$

Je-li posloupnost konvergentní, říkáme též, že **má vlastní limitu**. Jestliže posloupnost nemá vlastní limitu, pak říkáme, že **diverguje** (je **divergentní**).

**2.2.8. Příklad.** Necht'  $c \in \mathbb{R}$  a pro každé  $n \in \mathbb{N}$  platí  $a_n = c$ . Dokažte, že  $\lim_{n \rightarrow \infty} a_n = c$ .

*Řešení.* Zvolme libovolné  $\varepsilon \in \mathbb{R}$ ,  $\varepsilon > 0$ . Položme  $n_0 = 1$ . Potom pro každé  $n \in \mathbb{N}$ ,  $n \geq n_0$ , máme  $|a_n - c| = |c - c| = 0 < \varepsilon$ , takže podle definice limity dostáváme  $\lim a_n = c$ . ♣

Následující příklad ukazuje, že hodnota limity konvergentní posloupnosti nemusí být prvkem množiny jejích členů.

**2.2.9. Příklad.** Dokažte, že  $\lim_{n \rightarrow \infty} \frac{1}{n} = 0$ .

*Řešení.* Zvolme  $\varepsilon \in \mathbb{R}$ ,  $\varepsilon > 0$ . Podle Archimédovy vlastnosti reálných čísel (Věta 1.5.27) existuje  $n_0 \in \mathbb{N}$  takové, že  $\frac{1}{\varepsilon} < n_0$ . Potom pro každé  $n \in \mathbb{N}$ ,  $n \geq n_0$ , platí  $\frac{1}{n} \leq \frac{1}{n_0} < \varepsilon$ . Pro každé  $n \in \mathbb{N}$  dále platí  $\frac{1}{n} > 0$ , a tedy  $\frac{1}{n} > -\varepsilon$ . Odtud plyne, že pro každé  $n \in \mathbb{N}$ ,  $n \geq n_0$ , platí  $-\varepsilon < \frac{1}{n} < \varepsilon$ . To podle definice limity znamená, že  $\lim a_n = 0$ . ♣

**2.2.10. Příklad.** Dokažte, že  $\lim_{n \rightarrow \infty} \frac{n}{n+2} = 1$ .

*Řešení.* Nejprve si uvědomíme, že pro každé  $n \in \mathbb{N}$  platí

$$\left| \frac{n}{n+2} - 1 \right| = \left| \frac{n - (n+2)}{n+2} \right| = \left| \frac{-2}{n+2} \right| = \frac{2}{n+2}.$$

Zvolme libovolné  $\varepsilon \in \mathbb{R}$ ,  $\varepsilon > 0$ . K němu nalezneme  $n_0 \in \mathbb{N}$  takové, že  $0 < \frac{2}{n_0+2} < \varepsilon$ . Tuto vlastnost má jakékoli  $n_0 \in \mathbb{N}$  splňující  $n_0 > \frac{2}{\varepsilon} - 2$ . Existence takového  $n_0$  vyplývá z Archimédovy vlastnosti reálných čísel (Věta 1.5.27). Potom pro každé  $n \in \mathbb{N}$ ,  $n \geq n_0$ , zřejmě platí  $\frac{2}{n+2} \leq \frac{2}{n_0+2} < \varepsilon$ . Pro tato  $n \in \mathbb{N}$  dostáváme

$$\left| \frac{n}{n+2} - 1 \right| = \frac{2}{n+2} \leq \frac{2}{n_0+2} < \varepsilon.$$

Podle definice limity tedy platí

$$\lim_{n \rightarrow \infty} \frac{n}{n+2} = 1. \quad \clubsuit$$

**2.2.11.** Necht  $\{a_n\}$  je posloupnost reálných čísel. Je užitečné uvědomit si, jak vypadá negace výroku „ $\{a_n\}$  je konvergentní“. Posloupnost  $\{a_n\}$  nekonverguje, tj. nemá vlastní limitu, právě tehdy, když platí

$$\forall A \in \mathbb{R} \exists \varepsilon \in \mathbb{R}, \varepsilon > 0 \forall n_0 \in \mathbb{N} \exists n \in \mathbb{N}, n \geq n_0: |a_n - A| \geq \varepsilon.$$

**2.2.12. Příklad.** Dokažte, že posloupnost  $\{n^4\}$  nemá vlastní limitu.

*Řešení.* Necht  $A$  je libovolné reálné číslo. Položme  $\varepsilon = 1$ . Zvolme  $n_0 \in \mathbb{N}$ . S pomocí Archimédovy vlastnosti (Věta 1.5.27) nalezneme  $n \in \mathbb{N}$  takové, že  $n \geq \max\{|A| + 1, n_0\}$ . Pak platí  $n^4 \geq n \geq |A| + 1$ , a tedy podle Důsledku 1.5.11(a) platí

$$|n^4 - A| \geq n^4 - |A| \geq |A| + 1 - |A| = 1.$$

Podle 2.2.11 je tedy posloupnost  $\{n^4\}$  divergentní.  $\clubsuit$

Máme-li dokázat, že zadaná posloupnost nemá vlastní limitu, pak musíme pro každé číslo  $A \in \mathbb{R}$  ukázat, že  $A$  není limitou této posloupnosti. Předpokládáme tedy, že  $A$  je libovolné reálné číslo a v závislosti na něm volíme vhodné  $\varepsilon \in \mathbb{R}$ ,  $\varepsilon > 0$ . V předchozím příkladu bylo sice možné pracovat s libovolným kladným reálným číslem  $\varepsilon$ , ale v dalších dvou úlohách bude volba vhodného  $\varepsilon$  hrát důležitou roli.

**2.2.13. Příklad.** Dokažte, že posloupnost  $\{(-1)^n\}$  nemá vlastní limitu.

*Řešení.* Necht  $A$  je libovolné reálné číslo. Položme  $\varepsilon = 1$ . Je-li  $A \geq 0$  a  $n_0 \in \mathbb{N}$ , pak volíme  $n \in \mathbb{N}$ ,  $n \geq n_0$ ,  $n$  liché. Potom platí

$$|(-1)^n - A| = |-1 - A| = 1 + A \geq 1 = \varepsilon.$$

Je-li  $A < 0$  a  $n_0 \in \mathbb{N}$ , pak volíme  $n \in \mathbb{N}$ ,  $n \geq n_0$ ,  $n$  sudé. Potom platí

$$|(-1)^n - A| = |1 - A| = 1 - A \geq 1 = \varepsilon.$$

Posloupnost  $\{(-1)^n\}$  tedy nemá vlastní limitu.  $\clubsuit$

**2.2.14. Poznámka.** Na rozdíl od Příkladu 2.2.12 nelze při řešení Příkladu 2.2.13 volit  $\varepsilon$  libovolně. Například volba  $\varepsilon = 3$  by k řešení nevedla. Číslo  $\varepsilon$  zde musíme zvolit „dostatečně malé“.

V Příkladu 2.2.10 jsme na základě definice ověřili, že číslo 1 je opravdu limitou posloupnosti  $\{\frac{n}{n+2}\}$  ve smyslu Definice 2.2.1. V Příkladech 2.2.12 a 2.6.2 jsme užili této definice k důkazu neexistence vlastní limity příslušných posloupností. Definice sama nám ale nedává návod, jak limitu vypočítat. V další části této kapitoly odvodíme věty, které objasní základní vlastnosti limit a dále budou užitečné při výpočtech limit konkrétních posloupností.

**2.2.15. Věta.** Necht  $\{a_n\}$  a  $\{b_n\}$  jsou posloupnosti reálných čísel,  $A \in \mathbb{R}$  a  $\lim a_n = A$ . Necht existuje  $n_1 \in \mathbb{N}$  takové, že  $a_n = b_n$  pro každé  $n \in \mathbb{N}$ ,  $n \geq n_1$ . Pak také  $\lim b_n = A$ .

*Důkaz.* Zvolme  $\varepsilon \in \mathbb{R}$ ,  $\varepsilon > 0$ . K němu nalezneme  $n_2 \in \mathbb{N}$  splňující

$$\forall n \in \mathbb{N}, n \geq n_2: |a_n - A| < \varepsilon.$$

Položme  $n_0 = \max\{n_1, n_2\}$ . Potom pro každé  $n \in \mathbb{N}$ ,  $n \geq n_0$ , platí

$$|b_n - A| = |a_n - A| < \varepsilon.$$

Tedy  $\lim b_n = A$ . ■

**2.2.16. Poznámka.** Předcházející větu lze formulovat i následujícím způsobem. Změníme-li u dané konvergentní posloupnosti  $\{a_n\}$  konečně mnoho členů, pak má nově vzniklá posloupnost  $\{b_n\}$  stejnou limitu jako posloupnost  $\{a_n\}$ . Pokud je totiž množina  $\{n \in \mathbb{N}; a_n \neq b_n\}$  konečná, potom je omezená, a tedy existuje  $n_1 \in \mathbb{N}$  takové, že pro každé  $n \in \mathbb{N}$ ,  $n \geq n_1$ , platí  $a_n = b_n$ .

**2.2.17.** Necht  $c \in \mathbb{R}$  a  $\{a_n\}$  je posloupnost reálných čísel. Necht existuje  $n_1 \in \mathbb{N}$  takové, že pro každé  $n \in \mathbb{N}$ ,  $n \geq n_1$ , platí  $a_n = c$ . Potom  $\lim_{n \rightarrow \infty} a_n = c$ , jak vyplývá z Příkladu 2.2.8 a Věty 2.2.15.

Nyní zformulujeme několik podmínek ekvivalentních podmínce (2.1) v definici limity posloupnosti. Často je totiž snazší ověřit některou z těchto podmínek namísto podmínky původní.

**2.2.18. Lemma.** Necht  $\{a_n\}$  je posloupnost reálných čísel a  $A \in \mathbb{R}$ . Pak  $\lim a_n = A$  právě tehdy, když existuje  $K \in \mathbb{R}$ ,  $K > 0$ , takové, že platí

$$\forall \varepsilon \in \mathbb{R}, \varepsilon > 0 \exists n_0 \in \mathbb{N} \forall n \in \mathbb{N}, n \geq n_0: |a_n - A| < K\varepsilon. \quad (2.3)$$

*Důkaz.*  $\Rightarrow$  Necht  $\lim a_n = A$ . Pak z definice limity plyne, že (2.3) platí pro  $K = 1$ .

$\Leftarrow$  Necht  $K \in \mathbb{R}$ ,  $K > 0$ , je číslo splňující (2.3). Zvolme  $\varepsilon \in \mathbb{R}$ ,  $\varepsilon > 0$ . Položme  $\varepsilon' = \frac{\varepsilon}{K}$ . Podle (2.3) k tomuto  $\varepsilon'$  existuje  $n_0 \in \mathbb{N}$  takové, že pro všechna  $n \in \mathbb{N}$ ,  $n \geq n_0$ , platí  $|a_n - A| < K\varepsilon' = \varepsilon$ . K zadanému  $\varepsilon > 0$  jsme tedy našli  $n_0 \in \mathbb{N}$  takové, že pro všechna  $n \in \mathbb{N}$ ,  $n \geq n_0$ , máme  $|a_n - A| < \varepsilon$ . Jinými slovy  $\lim a_n = A$ . ■

**2.2.19. Lemma.** Necht  $\{a_n\}$  je posloupnost reálných čísel a  $A \in \mathbb{R}$ . Potom  $\lim a_n = A$  právě tehdy, když existuje  $\varepsilon_0 \in \mathbb{R}$ ,  $\varepsilon_0 > 0$ , takové, že platí

$$\forall \varepsilon \in \mathbb{R}, \varepsilon \in (0, \varepsilon_0) \exists n_0 \in \mathbb{N} \forall n \in \mathbb{N}, n \geq n_0: |a_n - A| < \varepsilon. \quad (2.4)$$

*Důkaz.*  $\Rightarrow$  Položme  $\varepsilon_0 = 1$ . Potom (2.4) plyne z definice limity a 1.1.25, kde klademe  $M_1 = (0, \infty)$ ,  $M_2 = (0, 1)$  a  $V(\varepsilon)$  je výroková forma

$$\exists n_0 \in \mathbb{N} \forall n \in \mathbb{N}, n \geq n_0: |a_n - A| < \varepsilon.$$

$\Leftarrow$  Zvolme  $\varepsilon \in \mathbb{R}$ ,  $\varepsilon > 0$ . Položme  $\varepsilon' = \min\{\varepsilon, \frac{\varepsilon_0}{2}\}$ . Potom  $\varepsilon' \in (0, \varepsilon_0)$ , a tedy podle (2.4) k němu existuje  $n_0 \in \mathbb{N}$  takové, že pro každé  $n \in \mathbb{N}$ ,  $n \geq n_0$ , platí  $|a_n - A| < \varepsilon' \leq \varepsilon$ . Tedy  $\lim a_n = A$ . ■

**2.2.20.** Z Lemmatu 2.2.19 plyne, že pro ověření existence limity posloupnosti stačí vyšetřit jen  $\varepsilon$  z intervalu  $(0, \varepsilon_0)$ , kde  $\varepsilon_0$  je libovolně malé pevně stanovené číslo. Stačí se tedy zabývat jen „malými hodnotami“  $\varepsilon$ , což v dalším textu usnadní některé důkazy.

**2.2.21.** V definici limity posloupnosti (Definice 2.2.1) může být nerovnost  $n \geq n_0$  ekvivalentně nahrazena nerovností  $n > n_0$ . Podobně nerovnost  $|a_n - A| < \varepsilon$  může být ekvivalentně nahrazena nerovností  $|a_n - A| \leq \varepsilon$ . První z těchto tvrzení je snadné. Pro důkaz druhého tvrzení si nejprve uvědomíme, že z podmínky (2.1) triviálně plyne výrok

$$\forall \varepsilon \in \mathbb{R}, \varepsilon > 0 \exists n_0 \in \mathbb{N} \forall n \in \mathbb{N}, n \geq n_0: |a_n - A| \leq \varepsilon. \quad (2.5)$$

Jestliže naopak platí (2.5), potom

$$\forall \varepsilon \in \mathbb{R}, \varepsilon > 0 \exists n_0 \in \mathbb{N} \forall n \in \mathbb{N}, n \geq n_0: |a_n - A| < 2\varepsilon.$$

Odtud pomocí Lemmatu 2.2.18 vyplývá (2.1).

Následující dvě věty ukazují vztahy mezi limitami posloupností  $\{a_n\}$  a  $\{|a_n|\}$ .

**2.2.22. Věta.** Necht  $\{a_n\}$  je posloupnost reálných čísel,  $A \in \mathbb{R}$  a  $\lim a_n = A$ . Pak  $\lim |a_n| = |A|$ .

*Důkaz.* Zvolme  $\varepsilon \in \mathbb{R}$ ,  $\varepsilon > 0$ . K němu nalezneme  $n_0 \in \mathbb{N}$  takové, že

$$\forall n \in \mathbb{N}, n \geq n_0: |a_n - A| < \varepsilon.$$

Potom pro každé  $n \in \mathbb{N}$ ,  $n \geq n_0$ , platí podle Důsledku 1.5.11(a) odhad  $||a_n| - |A|| \leq |a_n - A| < \varepsilon$ . Celkem tedy máme

$$\forall \varepsilon \in \mathbb{R}, \varepsilon > 0 \exists n_0 \in \mathbb{N} \forall n \in \mathbb{N}, n \geq n_0: ||a_n| - |A|| < \varepsilon.$$

To ale podle definice znamená, že  $\lim |a_n| = |A|$ . ■

**2.2.23. Poznámka.** Opačná implikace ve Větě 2.2.22 obecně neplatí. Například posloupnost  $\{(-1)^n\}$  nemá vlastní limitu (viz Příklad 2.2.13), ale  $\lim |(-1)^n| = \lim 1 = 1$ . Pokud ovšem  $A = 0$ , pak opačná implikace platí, jak ukazuje následující věta.

**2.2.24. Věta.** Necht  $\{a_n\}$  je posloupnost reálných čísel. Potom platí:  $\lim a_n = 0$  právě tehdy, když  $\lim |a_n| = 0$ .

*Důkaz.* Podle definice limity je  $\lim a_n = 0$ , právě když

$$\forall \varepsilon \in \mathbb{R}, \varepsilon > 0 \exists n_0 \in \mathbb{N} \forall n \in \mathbb{N}, n \geq n_0: |a_n| < \varepsilon,$$

zatímco  $\lim |a_n| = 0$ , právě když

$$\forall \varepsilon \in \mathbb{R}, \varepsilon > 0 \exists n_0 \in \mathbb{N} \forall n \in \mathbb{N}, n \geq n_0: ||a_n|| < \varepsilon.$$

Protože  $||a_n|| = |a_n|$ , jsou oba výroky ekvivalentní. ■

Nyní se budeme věnovat vztahu mezi existencí vlastní limity a omezeností posloupnosti.

**2.2.25. Věta.** Necht  $\{a_n\}$  je konvergentní posloupnost reálných čísel. Potom je  $\{a_n\}$  omezená.

*Důkaz.* Necht  $\{a_n\}$  je konvergentní posloupnost reálných čísel. Existuje tedy  $A \in \mathbb{R}$  takové, že  $\lim a_n = A$ . Položme  $\varepsilon = 1$ . Podle definice k tomuto  $\varepsilon$  existuje  $n_0 \in \mathbb{N}$  takové, že pro každé  $n \in \mathbb{N}, n \geq n_0$ , je  $|a_n - A| < 1$ . Množina  $\{|a_n|; n \in \mathbb{N}, n < n_0\}$  je konečná, a tedy je podle Věty 1.6.13 omezená. Necht  $M \in \mathbb{R}$  je její horní závora. Potom

$$|a_n| \leq \begin{cases} M, & \text{jestliže } n \in \mathbb{N}, 1 \leq n < n_0, \\ |A| + 1, & \text{jestliže } n \in \mathbb{N}, n \geq n_0. \end{cases}$$

Nyní položíme  $K = \max\{M, |A| + 1\}$ . Pak pro všechna  $n \in \mathbb{N}$  platí  $|a_n| \leq K$ , a tedy je posloupnost  $\{a_n\}$  omezená. ■

**2.2.26.** Z Věty 2.2.25 vyplývá, že každá neomezená posloupnost je divergentní.

**2.2.27. Poznámka.** Omezenost posloupnosti není postačující podmínkou pro její konvergenci. Například posloupnost  $\{(-1)^n\}$  je omezená, avšak není konvergentní.

**2.2.28. Definice.** Necht  $\{a_n\}$  je posloupnost reálných čísel. Jestliže  $\{n_k\}_{k=1}^{\infty}$  je rostoucí posloupnost přirozených čísel, pak  $\{a_{n_k}\}_{k=1}^{\infty}$  nazýváme **vybranou posloupností** z posloupnosti  $\{a_n\}$ , případně **podposloupností** posloupnosti  $\{a_n\}$ .

**2.2.29.** Necht  $\{a_n\}$  je posloupnost reálných čísel. Následující posloupnosti jsou vybranými posloupnostmi z posloupnosti  $\{a_n\}$ :

- posloupnost  $\{a_{2k-1}\}_{k=1}^{\infty}$  členů s „lichým indexem“ a posloupnost  $\{a_{2k}\}_{k=1}^{\infty}$  členů se „sudým indexem“, kde příslušnými posloupnostmi  $\{n_k\}$  jsou po řadě  $\{2k-1\}$  a  $\{2k\}$ ;
- posloupnost  $\{a_{k+1}\}_{k=1}^{\infty}$ , kde  $n_k = k+1, k \in \mathbb{N}$ ;
- posloupnost  $\{a_{k^2}\}_{k=1}^{\infty}$ , kde  $n_k = k^2, k \in \mathbb{N}$ ;
- posloupnost  $\{a_{p_k}\}_{k=1}^{\infty}$ , kde  $p_k$  je  $k$ -té prvočíslo,  $k \in \mathbb{N}$ .

**2.2.30. Poznámka.** Posloupnost  $\{n_k\}_{k=1}^{\infty}$  v Definici 2.2.28 určuje výběr těch členů posloupnosti  $\{a_n\}_{n=1}^{\infty}$ , které se objeví v podposloupnosti  $\{a_{n_k}\}_{k=1}^{\infty}$ . Posloupnost  $\{n_k\}_{k=1}^{\infty}$  musí být podle definice rostoucí. Například posloupnosti  $a_2, a_2, a_2, a_2, \dots$  nebo  $a_3, a_2, a_1, a_4, a_5, a_6, \dots$  obecně neurčují podposloupnost posloupnosti  $\{a_n\}$ .

**2.2.31.** Necht posloupnost  $\{a_n\}$  je zadána předpisem  $a_n = (-1)^n$ ,  $n \in \mathbb{N}$ . Uvažujme její podposloupnosti  $\{a_{2k-1}\}_{k=1}^{\infty}$ ,  $\{a_{2k}\}_{k=1}^{\infty}$  a  $\{a_{k^2}\}_{k=1}^{\infty}$ . Posloupnost  $\{a_{2k-1}\}_{k=1}^{\infty}$  je konstantní a splňuje  $\lim_{k \rightarrow \infty} a_{2k-1} = -1$ . Také posloupnost  $\{a_{2k}\}_{k=1}^{\infty}$  je konstantní a splňuje  $\lim_{k \rightarrow \infty} a_{2k} = 1$ . Konečně posloupnost  $\{a_{k^2}\}_{k=1}^{\infty}$  splývá s původní posloupností, a tedy je divergentní.

V 2.2.31 jsme k zadané divergentní posloupnosti našli dvě její konvergentní podposloupnosti s různými limitami a jednu její divergentní podposloupnost. Posloupnosti vybrané z divergentní posloupnosti mohou tedy konvergovat k různým limitám nebo mohou divergovat. Pro posloupnosti vybrané z konvergentní posloupnosti je situace jednodušší, jak ukazuje následující věta.

**2.2.32. Věta** (limita vybrané posloupnosti). Necht  $\{a_n\}$  je posloupnost reálných čísel,  $A \in \mathbb{R}$ ,  $\lim_{n \rightarrow \infty} a_n = A$  a  $\{n_k\}_{k=1}^{\infty}$  je rostoucí posloupnost přirozených čísel. Potom platí  $\lim_{k \rightarrow \infty} a_{n_k} = A$ .

K důkazu věty budeme potřebovat následující lemma.

**2.2.33. Lemma.** Necht  $\{n_k\}_{k=1}^{\infty}$  je rostoucí posloupnost přirozených čísel. Potom pro každé  $k \in \mathbb{N}$  platí  $n_k \geq k$ .

*Důkaz.* Důkaz provedeme matematickou indukcí podle  $k$ . Protože  $n_1 \in \mathbb{N}$ , zřejmě máme  $n_1 \geq 1$ . Předpokládejme, že pro nějaké  $k \in \mathbb{N}$  platí  $n_k \geq k$ . Potom platí  $n_{k+1} > n_k \geq k$ , neboť  $\{n_k\}$  je rostoucí. Z Věty 1.5.24 plyne, že  $n_{k+1} \geq k + 1$ . Tím je tvrzení podle principu matematické indukce dokázáno. ■

*Důkaz Věty 2.2.32.* Zvolme libovolné  $\varepsilon \in \mathbb{R}$ ,  $\varepsilon > 0$ . K němu existuje  $n^* \in \mathbb{N}$  takové, že

$$\forall n \in \mathbb{N}, n \geq n^*: |a_n - A| < \varepsilon. \quad (2.6)$$

Pro každé  $k \in \mathbb{N}$ ,  $k \geq n^*$ , platí díky Lemmatu 2.2.33 nerovnost  $n_k \geq k \geq n^*$ , a tedy podle (2.6) dostaneme  $|a_{n_k} - A| < \varepsilon$ . Tím je věta dokázána. ■

**2.2.34.** Necht  $\{a_n\}$  je posloupnost reálných čísel. Jestliže existují dvě podposloupnosti posloupnosti  $\{a_n\}$  mající různé vlastní limity, pak je  $\{a_n\}$  divergentní. Kdyby totiž posloupnost  $\{a_n\}$  měla vlastní limitu  $A$ , pak by obě podposloupnosti musely mít podle Věty 2.2.32 limitu  $A$ , což by byl spor.

**2.2.35.** Předchozí odstavec nám umožňuje dokázat, že  $\lim\{(-1)^n\}$  neexistuje, jiným způsobem než v Příkladu 2.2.13. Označíme-li  $a_n = (-1)^n$ ,  $n \in \mathbb{N}$ , pak podle 2.2.31 je  $\lim_{k \rightarrow \infty} a_{2k} = 1$  a  $\lim_{k \rightarrow \infty} a_{2k-1} = -1$ . Nalezli jsme dvě podposloupnosti s různými limitami, a tedy  $\lim\{(-1)^n\}$  neexistuje.

V další části tohoto oddílu ukážeme, jak pojem limity souvisí s aritmetickými operacemi a relací uspořádání na množině reálných čísel.

**2.2.36. Věta** (aritmetika limit). Necht  $\{a_n\}$  a  $\{b_n\}$  jsou posloupnosti reálných čísel,  $A, B \in \mathbb{R}$ ,  $\lim a_n = A$  a  $\lim b_n = B$ . Potom platí:

- (a)  $\lim (a_n + b_n) = A + B$ ,
- (b)  $\lim (a_n \cdot b_n) = A \cdot B$ ,

(c) je-li  $B \neq 0$  a  $b_n \neq 0$  pro všechna  $n \in \mathbb{N}$ , pak  $\lim \frac{a_n}{b_n} = \frac{A}{B}$ .

*Důkaz.* Zvolme  $\varepsilon \in \mathbb{R}$ ,  $\varepsilon > 0$ . Podle definice limity existují přirozená čísla  $n_A, n_B$  taková, že pro každé  $n \in \mathbb{N}$ ,  $n \geq n_A$ , je  $|A - a_n| < \varepsilon$  a pro každé  $n \in \mathbb{N}$ ,  $n \geq n_B$ , je  $|B - b_n| < \varepsilon$ . Položíme-li  $n_0 = \max\{n_A, n_B\}$ , pak pro  $n \in \mathbb{N}$ ,  $n \geq n_0$ , platí obě uvedené nerovnosti.

(a) Z trojúhelníkové nerovnosti (Věta 1.5.10) plyne, že pro každé  $n \in \mathbb{N}$ ,  $n \geq n_0$ , platí

$$\begin{aligned} |(a_n + b_n) - (A + B)| &= |(a_n - A) + (b_n - B)| \\ &\leq |a_n - A| + |b_n - B| < \varepsilon + \varepsilon = 2\varepsilon. \end{aligned}$$

Dokazované tvrzení tedy vyplývá z Lemmatu 2.2.18 pro  $K = 2$ .

(b) Posloupnost  $\{b_n\}$  je konvergentní, a tedy podle Věty 2.2.25 je také omezená. Jinými slovy existuje  $L \in \mathbb{R}$ ,  $L > 0$ , takové, že pro všechna  $n \in \mathbb{N}$  platí  $|b_n| \leq L$ . Úpravou výrazu  $a_n b_n - AB$  a použitím trojúhelníkové nerovnosti (Věta 1.5.10) dostáváme pro každé  $n \in \mathbb{N}$ ,  $n \geq n_0$ ,

$$\begin{aligned} |a_n b_n - AB| &= |(a_n b_n - b_n A) + (b_n A - AB)| \\ &\leq |a_n b_n - b_n A| + |b_n A - AB| \\ &= |b_n| |a_n - A| + |A| |b_n - B|. \end{aligned}$$

Pro každé  $n \in \mathbb{N}$ ,  $n \geq n_0$ , dále platí

$$|b_n| |a_n - A| + |A| |b_n - B| < L\varepsilon + |A|\varepsilon = (L + |A|)\varepsilon.$$

Tudíž pro každé  $n \in \mathbb{N}$ ,  $n \geq n_0$ , platí

$$|a_n b_n - AB| < L\varepsilon + |A|\varepsilon = (L + |A|)\varepsilon.$$

Dokazované tvrzení tedy vyplývá z Lemmatu 2.2.18 pro  $K = L + |A|$ .

(c) Obdobnými úpravami jako v důkazech předchozích tvrzení dostáváme pro každé  $n \in \mathbb{N}$

$$\begin{aligned} \left| \frac{a_n}{b_n} - \frac{A}{B} \right| &= \left| \frac{a_n B - b_n A}{b_n B} \right| = \left| \frac{a_n B - AB + AB - Ab_n}{b_n B} \right| \\ &\leq \left| \frac{a_n B - AB}{b_n B} \right| + \left| \frac{AB - Ab_n}{b_n B} \right| \\ &= \frac{1}{|b_n|} |a_n - A| + \frac{|A|}{|b_n| |B|} |b_n - B|. \end{aligned} \quad (2.7)$$

Podle definice limity existuje ke kladnému číslu  $\frac{1}{2} |B|$  takové  $n_1 \in \mathbb{N}$ , že pro všechna  $n \in \mathbb{N}$ ,  $n \geq n_1$ , platí

$$|B - b_n| < \frac{1}{2} |B|. \quad (2.8)$$

Podle Důsledku 1.5.11(a) a (2.8) pro každé  $n \in \mathbb{N}$ ,  $n \geq n_1$ , platí

$$||B| - |b_n|| \leq |B - b_n| < \frac{1}{2} |B|. \quad (2.9)$$



Vzhledem k tomu, že navíc platí  $|B| - |b_n| \leq ||B| - |b_n||$ , dostáváme podle (2.9) pro každé  $n \in \mathbb{N}$ ,  $n \geq n_1$ , nerovnost  $|B| - |b_n| < \frac{1}{2}|B|$ , a tedy také

$$\frac{1}{|b_n|} < \frac{2}{|B|}. \quad (2.10)$$

Položme

$$K = \max \left\{ \frac{2}{|B|}, \frac{2|A|}{B^2} \right\}.$$

Pak podle (2.7) a (2.10) máme pro každé  $n \in \mathbb{N}$ ,  $n \geq n_1$ ,

$$\begin{aligned} \left| \frac{a_n}{b_n} - \frac{A}{B} \right| &\leq \frac{2}{|B|} |a_n - A| + \frac{2|A|}{B^2} |b_n - B| \\ &\leq K(|a_n - A| + |b_n - B|). \end{aligned}$$

Položme  $n_2 = \max \{n_0, n_1\}$ . Pro každé  $n \in \mathbb{N}$ ,  $n \geq n_2$ , potom máme

$$\left| \frac{a_n}{b_n} - \frac{A}{B} \right| < 2K\varepsilon.$$

Dokazované tvrzení pak plyne z Lemmatu 2.2.18. ■

V dalším textu se budeme někdy odkazovat na dílčí tvrzení (a), (b), (c) Věty 2.2.36 po řadě jako na větu o limitě součtu, větu o limitě součinu a větu o limitě podílu.

**2.2.37. Příklad.** Dokažte, že platí  $\lim_{n \rightarrow \infty} \frac{1}{n^2} = 0$ .

*Řešení.* Tvrzení vyplývá z Příkladu 2.2.9 a věty o limitě součinu (Věta 2.2.36(b)) pro posloupnosti  $\{a_n\} = \{b_n\} = \{\frac{1}{n}\}$ . ♣

**2.2.38.** Podstatným předpokladem věty o aritmetice limit (Věta 2.2.36) je konvergence posloupností  $\{a_n\}$  a  $\{b_n\}$ . V případě, kdy jedna či obě posloupnosti divergují, nelze o konvergenci posloupnosti definované jako jejich součet, součin či podíl obecně nic říci. Uvedeme několik příkladů.

- Necht  $\{a_n\} = \{(-1)^n\}$  a  $\{b_n\} = \{(-1)^n\}$ . Pak jsou obě posloupnosti divergentní, ale  $\lim a_n b_n = 1$ .
- Necht  $\{a_n\} = \{n^2\}$  a  $\{b_n\} = \{\frac{1}{n}\}$ , a tedy  $\{a_n b_n\} = \{n\}$ . Pak  $\{a_n\}$  a  $\{a_n b_n\}$  divergují podle Věty 2.2.25 a  $\{b_n\}$  konverguje podle Příkladu 2.2.9.
- Necht  $\{a_n\} = \{n\}$  a  $\{b_n\} = \{\frac{1}{n^2}\}$ . Pak  $\{a_n\}$  diverguje,  $\{b_n\}$  konverguje podle Příkladu 2.2.37 a  $\{a_n b_n\} = \{\frac{1}{n}\}$  konverguje.

Situace vypadá obdobně i v případě ostatních aritmetických operací. Konstrukce příslušných příkladů není obtížná.

V dalším výkladu se nám bude hodit následující obecnější verze věty o limitě součtu.

**2.2.39. Věta.** Necht'  $l \in \mathbb{N}$  a  $\{a_n^1\}, \dots, \{a_n^l\}$  jsou posloupnosti reálných čísel,  $A_j \in \mathbb{R}$ ,  $j = 1, \dots, l$ , a  $\lim_{n \rightarrow \infty} a_n^j = A_j$ ,  $j = 1, \dots, l$ . Potom platí

$$\lim_{n \rightarrow \infty} \sum_{j=1}^l a_n^j = \sum_{j=1}^l A_j.$$

Obdobné tvrzení lze zformulovat i pro součin konečně mnoha posloupností.

*Důkaz.* Použijeme matematickou indukci. Pro  $l = 1$  je tvrzení triviální. Předpokládejme nyní jeho platnost pro  $l \in \mathbb{N}$ . Máme-li  $l + 1$  posloupností  $\{a_n^1\}, \dots, \{a_n^{l+1}\}$  s limitami  $A_j \in \mathbb{R}$ ,  $j = 1, \dots, l + 1$ , pak platí

$$\begin{aligned} \lim_{n \rightarrow \infty} \sum_{j=1}^{l+1} a_n^j &= \lim_{n \rightarrow \infty} \left( \left( \sum_{j=1}^l a_n^j \right) + a_n^{l+1} \right) = \lim_{n \rightarrow \infty} \sum_{j=1}^l a_n^j + \lim_{n \rightarrow \infty} a_n^{l+1} \\ &= \left( \sum_{j=1}^l A_j \right) + A_{l+1} = \sum_{j=1}^{l+1} A_j, \end{aligned}$$

přičemž druhá rovnost plyne z Věty 2.2.36(a) a třetí z indukčního předpokladu.

Tvrzení týkající se součinu konečně mnoha posloupností lze dokázat obdobně. ■

**2.2.40. Příklad.** Vypočítejte  $\lim_{n \rightarrow \infty} \frac{n^2+n}{2n^2+7}$ .

*Řešení.* Pro každé  $n \in \mathbb{N}$  platí

$$\frac{n^2+n}{2n^2+7} = \frac{n^2+n}{2n^2+7} \cdot \frac{\frac{1}{n^2}}{\frac{1}{n^2}} = \frac{1 + \frac{1}{n}}{2 + \frac{7}{n^2}}.$$

Podle Příkladu 2.2.9 je  $\lim_{n \rightarrow \infty} \frac{1}{n} = 0$  a podle Příkladu 2.2.8 je  $\lim_{n \rightarrow \infty} 1 = 1$ . Tedy  $\lim_{n \rightarrow \infty} \left(1 + \frac{1}{n}\right) = 1$ . Podobně odvodíme  $\lim_{n \rightarrow \infty} \left(2 + \frac{7}{n^2}\right) = 2$ . Podle věty o limitě podílu (Věta 2.2.36(c)) dostáváme

$$\lim_{n \rightarrow \infty} \frac{1 + \frac{1}{n}}{2 + \frac{7}{n^2}} = \frac{\lim_{n \rightarrow \infty} \left(1 + \frac{1}{n}\right)}{\lim_{n \rightarrow \infty} \left(2 + \frac{7}{n^2}\right)} = \frac{1}{2}.$$

Při počítání limit posloupností obvykle zapisujeme výpočet stručněji. V našem příkladu by zkrácený zápis vypadal následovně:

$$\lim_{n \rightarrow \infty} \frac{1 + \frac{1}{n}}{2 + \frac{7}{n^2}} = \frac{\lim_{n \rightarrow \infty} \left(1 + \frac{1}{n}\right)}{\lim_{n \rightarrow \infty} \left(2 + \frac{7}{n^2}\right)} \quad (2.11)$$

$$= \frac{\lim_{n \rightarrow \infty} 1 + \lim_{n \rightarrow \infty} \frac{1}{n}}{\lim_{n \rightarrow \infty} 2 + \lim_{n \rightarrow \infty} 7 \cdot \lim_{n \rightarrow \infty} \frac{1}{n^2}} \quad (2.12)$$

$$= \frac{1 + 0}{2 + 7 \cdot 0} = \frac{1}{2}. \quad (2.13)$$

Napíšeme-li v průběhu výpočtu nejprve rovnost (2.11), musíme si být vědomi toho, že zatím nevíme, zda tato rovnost platí. Rovnost bude platit, pokud ukážeme, že obě limity ve zlomku na pravé straně existují a limita ve jmenovateli je nenulová. Podobně rovnost (2.12) bude platit, pokud ukážeme, že všechny limity jsou vlastní a výsledný výraz ve jmenovateli je nenulový. Hodnoty limit ve výrazu v (2.12) však již známe a výpočet (2.13) ukazuje, že výraz ve jmenovateli je nenulový. Dostáváme tak platnost první rovnosti ve (2.13), a díky tomu i platnost rovnosti (2.12). Odtud potom dostáváme platnost rovnosti (2.11), a tím korektnost celého řešení.

Při počítání limit musíme každý krok výpočtu zdůvodnit. Někdy jde jen o algebraickou úpravu počítaného výrazu, často pak používáme větu o aritmetice limit, případně již vypočítané limity. Bez zdůvodnění jako například v předchozím odstavci *není řešení úplné*. Později v pokročilejších částech skript již nebudeme podrobná zdůvodnění uvádět, což ale neznamená, že jsme je neprovedli. ♣

Následující výsledek obsahuje jednoduché ale užitečné tvrzení o limitě posloupnosti definované jako součin omezené posloupnosti a posloupnosti s nulovou limitou.

**2.2.41. Věta.** Necht  $\{a_n\}$  a  $\{b_n\}$  jsou posloupnosti reálných čísel, přičemž  $\lim a_n = 0$  a  $\{b_n\}$  je omezená. Potom  $\lim a_n b_n = 0$ .

*Důkaz.* Protože  $\{b_n\}$  je omezená, existuje číslo  $K > 0$  splňující  $|b_n| \leq K$  pro všechna  $n \in \mathbb{N}$ . Zvolme  $\varepsilon \in \mathbb{R}$ ,  $\varepsilon > 0$ . Protože  $\lim a_n = 0$ , existuje  $n_0 \in \mathbb{N}$  takové, že pro všechna  $n \in \mathbb{N}$ ,  $n \geq n_0$ , platí  $|a_n| = |a_n - 0| < \varepsilon$ . Pro každé  $n \in \mathbb{N}$ ,  $n \geq n_0$ , tudíž platí

$$|a_n b_n - 0| = |a_n b_n| = |a_n| |b_n| < K\varepsilon.$$

Tedy podle Lemmatu 2.2.18 platí  $\lim a_n b_n = 0$ . ■

**2.2.42. Poznámka.** Tvrzení Věty 2.2.41 neplyne z věty o limitě součinu (Věta 2.2.36(b)), protože posloupnost  $\{b_n\}$  nemusí mít vlastní limitu.

**2.2.43. Příklad.** Dokažte, že  $\lim \frac{(-1)^n}{n} = 0$ .

*Řešení.* Tvrzení plyne z Věty 2.2.41, neboť posloupnost  $\{(-1)^n\}$  je omezená a  $\lim \frac{1}{n} = 0$ . ♣

V předchozích větách jsme uvedli několik důležitých souvislostí mezi pojmem limity a operacemi na množině reálných čísel. Nyní se zaměříme na vztah mezi pojmem limity a relací uspořádání na množině reálných čísel.

**2.2.44. Věta (limita a uspořádání).** Necht  $\{a_n\}$  a  $\{b_n\}$  jsou posloupnosti reálných čísel,  $A, B \in \mathbb{R}$ ,  $\lim a_n = A$  a  $\lim b_n = B$ .

(a) Necht  $A < B$ . Potom existuje  $n_0 \in \mathbb{N}$  takové, že pro každé  $n \in \mathbb{N}$ ,  $n \geq n_0$ , platí  $a_n < b_n$ .

(b) Necht existuje  $n^* \in \mathbb{N}$  takové, že pro každé  $n \in \mathbb{N}$ ,  $n \geq n^*$ , platí  $a_n \geq b_n$ . Potom  $A \geq B$ .

*Důkaz.* (a) Položme  $\varepsilon = \frac{1}{2}(B-A)$ . Pak podle definice limity existuje  $n_1 \in \mathbb{N}$  takové, že pro každé  $n \in \mathbb{N}$ ,  $n \geq n_1$ , platí  $a_n < A + \varepsilon$  a  $n_2 \in \mathbb{N}$  takové, že pro každé  $n \in \mathbb{N}$ ,  $n \geq n_2$ , platí  $b_n > B - \varepsilon$ . Položme  $n_0 = \max\{n_1, n_2\}$ . Potom pro každé  $n \in \mathbb{N}$ ,  $n \geq n_0$ , platí

$$a_n < A + \varepsilon = \frac{A+B}{2} = B - \varepsilon < b_n.$$

(b) Předpokládejme pro spor, že platí  $A < B$ . Potom podle tvrzení (a) existuje  $n_0 \in \mathbb{N}$  takové, že pro každé  $n \in \mathbb{N}$ ,  $n \geq n_0$ , platí  $a_n < b_n$ . Položme  $m = \max\{n_0, n^*\}$ . Pak dostáváme  $a_m < b_m \leq a_m$ , což je spor. ■

**2.2.45. Poznámky.** (a) Věta 2.2.44 nám poskytuje možnost odhadnout shora nebo zdola hodnotu limity dané posloupnosti, o níž víme, že konverguje, ale jejíž limitu neznáme, pomocí jiné posloupnosti, jejíž limitu známe.

(b) V tvrzení Věty 2.2.44(b) nelze nerovnosti  $a_n \geq b_n$  a  $A \geq B$  nahradit nerovnostmi  $a_n > b_n$  a  $A > B$ . Položme například  $a_n = \frac{1}{n}$  a  $b_n = 0$ ,  $n \in \mathbb{N}$ . Potom zřejmě platí  $a_n > b_n$  pro každé  $n \in \mathbb{N}$ , platí však  $A = B = 0$ .

**2.2.46. Věta** (o dvou strážnících). Necht  $\{a_n\}$ ,  $\{b_n\}$  a  $\{c_n\}$  jsou posloupnosti splňující:

- (a) existuje  $n_0 \in \mathbb{N}$  takové, že pro každé  $n \in \mathbb{N}$ ,  $n \geq n_0$ , platí  $a_n \leq c_n \leq b_n$ ,
- (b)  $\{a_n\}$  a  $\{b_n\}$  jsou konvergentní a platí  $\lim a_n = \lim b_n$ .

Potom je  $\{c_n\}$  konvergentní a platí  $\lim c_n = \lim a_n$ .

*Důkaz.* Označme  $\lim a_n = A$ . Necht  $\varepsilon \in \mathbb{R}$ ,  $\varepsilon > 0$ . K němu podle předpokladu (b) existují  $n_1, n_2 \in \mathbb{N}$  taková, že pro každé  $n \in \mathbb{N}$ ,  $n \geq n_1$ , platí

$$A - \varepsilon < a_n < A + \varepsilon$$

a pro každé  $n \in \mathbb{N}$ ,  $n \geq n_2$ , platí

$$A - \varepsilon < b_n < A + \varepsilon.$$

Odtud a z předpokladu (a) plyne, že pro každé  $n \in \mathbb{N}$ ,  $n \geq \max\{n_0, n_1, n_2\}$ , platí

$$A - \varepsilon < a_n \leq c_n \leq b_n < A + \varepsilon,$$

a tedy  $|c_n - A| < \varepsilon$ . ■

**2.2.47. Věta** (existence  $k$ -té odmocniny). Necht  $k \in \mathbb{N}$  a  $x \in \mathbb{R}$ ,  $x \geq 0$ . Potom existuje právě jedno  $y \in \mathbb{R}$ ,  $y \geq 0$ , splňující  $y^k = x$ .

*Důkaz.* Je-li  $x = 0$ , potom zřejmě platí  $0^k = 0$ .

Předpokládejme, že  $x > 0$ . Definujme množiny

$$M_1 = \{y \in [0, \infty); y^k \leq x\},$$

$$M_2 = \{y \in [0, \infty); y^k \geq x\}.$$

Ukážeme, že množina  $M_1$  je shora omezená. Rozlišíme dva případy. Předpokládejme nejprve, že platí  $x \leq 1$ . Potom pro každé  $y \in M_1$  platí  $y^k \leq x \leq 1$ . Pokud by platilo  $y > 1$ , pak podle Věty ??(a) dostáváme  $y^k > 1^k = 1$ , což by byl spor.

Musí tedy být  $y \leq 1$  a číslo 1 je tak horní závorou množiny  $M_1$ . Ve druhém případě budeme předpokládat, že  $x > 1$ . Potom pro každé  $y \in M_1$  platí  $y^k \leq x \leq x^k$ . Odtud plyne  $x \geq y$ . Číslo  $x$  je tedy horní závorou množiny  $M_1$ . Množina  $M_1$  je navíc neprázdná, neboť  $0 \in M_1$ . Z ?? vyplývá, že  $M_1$  má supremum, které označíme  $y_1$ .

Množina  $M_2$  je zřejmě zdola omezená, neboť například 0 je její dolní závorou. Navíc je neprázdná, neboť  $\max\{1, x\} \in M_2$ . Tedy  $M_2$  má infimum, které označíme  $y_2$ .

Protože pro každé  $y \in M_1, y' \in M_2$  platí  $y \leq y'$ , dostáváme dle Lemmatu 1.5.28 nerovnost  $y_1 \leq y_2$ . Dále plyne z vlastností mocniny (vizte Větu ??) a Lemma 1.5.23, že  $M_1$  i  $M_2$  jsou intervaly. Necht'  $y \in [0, \infty)$ . Potom z linearitě uspořádání reálných čísel plyne, že buď  $y^k \leq x$  nebo  $y^k \geq x$ , a tedy  $[0, \infty) = M_1 \cup M_2$ .

Dokážeme, že  $y_2 > 0$ . Předpokládejme, že  $y_2 = 0$ . Pak pro každé  $\varepsilon \in (0, 1)$  platí  $\varepsilon \in M_2$ . Tedy  $x \leq \varepsilon^k \leq \varepsilon$ . To podle Lemmatu 1.5.13 znamená, že  $x = 0$ , což je spor. Tedy  $y_2 > 0$ .

Nyní dokážeme, že  $y_1 = y_2$ . Již víme, že  $y_1 \leq y_2$ . Předpokládejme, že  $y_1 < y_2$ . Potom platí

$$\frac{1}{2}(y_1 + y_2) \notin M_1 \cup M_2 = [0, \infty),$$

což je spor. Tedy  $y_1 = y_2$ . Označme tuto společnou hodnotu jako  $y$ . Položme

$$C = \sum_{l=1}^k \binom{k}{l} y^{k-l}.$$

Pak  $C > 0$ .

Necht'  $\varepsilon \in \mathbb{R}, \varepsilon > 0$ , je dáno. Najdeme  $n \in \mathbb{N}$  takové, že  $\frac{C}{\varepsilon} < n$  zároveň  $y - \frac{1}{n} \geq 0$  (obě lze zařídit pomocí Věty 1.5.27). Pak  $y - \frac{1}{n} \in M_1, y + \frac{1}{n} \in M_2$ , a tedy

$$x \geq \left(y - \frac{1}{n}\right)^k = y^k + \sum_{l=1}^k \binom{k}{l} y^{k-l} \left(-\frac{1}{n}\right)^l \geq y^k - \frac{1}{n}C > y^k - \varepsilon,$$

$$x \leq \left(y + \frac{1}{n}\right)^k = y^k + \sum_{l=1}^k \binom{k}{l} y^{k-l} \left(\frac{1}{n}\right)^l \leq y^k + \frac{1}{n}C < y^k + \varepsilon.$$

Tedy

$$|x - y^k| < \varepsilon.$$

Podle Lemmatu 1.5.13 tak dostáváme  $x = y^k$ .

Jednoznačnost pak plyne z Věty ??.

**2.2.48. Definice.** Necht'  $k \in \mathbb{N}$  a  $x \in \mathbb{R}, x \geq 0$ . Potom číslo  $y \in \mathbb{R}, y \geq 0$ , splňující  $y^k = x$  (jehož existenci a jednoznačnost zaručuje Věta 2.2.47), nazýváme  **$k$ -tou odmocninou** z čísla  $x$  a značíme jej  $\sqrt[k]{x}$ .

**2.2.49. Věta** (vlastnosti  $k$ -té odmocniny). Necht'  $k \in \mathbb{N}$ .

(a) Pro každé  $x, y \in \mathbb{R}, 0 \leq x < y$ , platí  $\sqrt[k]{x} < \sqrt[k]{y}$ .

- (b) Pro každé  $x \in \mathbb{R}, x \geq 1$ , platí  $\sqrt[k]{x} \leq x$ .  
 (c) Pro každé  $x \in \mathbb{R}, 0 \leq x \leq 1$ , platí  $\sqrt[k]{x} \geq x$ .

*Důkaz.* Všechna tvrzení plynou z odpovídajících tvrzení pro  $k$ -tou mocninu reálného čísla, která jsou uvedena ve Větě ??.

**2.2.50. Příklad.** Spočítejte  $\lim \sqrt{1 + \frac{1}{n}}$ .

*Řešení.* Zřejmě platí pro každé  $n \in \mathbb{N}$  nerovnosti  $1 < 1 + \frac{1}{n} < (1 + \frac{1}{n})^2$ . Podle Věty 2.2.49 tedy pro každé  $n \in \mathbb{N}$  platí nerovnosti  $1 \leq \sqrt{1 + \frac{1}{n}} \leq 1 + \frac{1}{n}$ . Vzhledem k tomu, že  $\lim 1 = \lim(1 + \frac{1}{n}) = 1$ , dostáváme podle věty o dvou strážnících (Věta 2.2.46), že  $\lim \sqrt{1 + \frac{1}{n}} = 1$ .

**2.2.51. Příklad.** Necht  $k \in \mathbb{N}, A \in \mathbb{R}$  a  $\{a_n\}$  je posloupnost nezáporných čísel splňující  $\lim a_n = A$ . Dokažte, že  $A \geq 0$  a  $\lim_{n \rightarrow \infty} \sqrt[k]{a_n} = \sqrt[k]{A}$ .

*Řešení.* Nezápornost čísla  $A$  plyne z Věty 2.2.44(b). Předpokládejme nejprve, že  $A = 0$ . Zvolme  $\varepsilon \in \mathbb{R}, \varepsilon > 0$ , libovolně. Pak existuje  $n_0 \in \mathbb{N}$  takové, že pro každé  $n \in \mathbb{N}, n \geq n_0$ , platí  $a_n < \varepsilon^k$ . Pro taková  $n \in \mathbb{N}$  ale díky monotonii odmocniny (Věta 2.2.49(a)) máme  $0 \leq \sqrt[k]{a_n} < \varepsilon$ . Dostáváme tedy  $\lim_{n \rightarrow \infty} \sqrt[k]{a_n} = 0 = \sqrt[k]{A}$ .

Nyní předpokládejme, že  $A > 0$ . Pak podle Příkladu 1.5.6 pro každé  $n \in \mathbb{N}$  platí

$$\begin{aligned} & \left| \sqrt[k]{a_n} - \sqrt[k]{A} \right| \\ &= \left| \frac{a_n - A}{(\sqrt[k]{a_n})^{k-1} + (\sqrt[k]{a_n})^{k-2} \sqrt[k]{A} + \dots + \sqrt[k]{a_n} (\sqrt[k]{A})^{k-2} + (\sqrt[k]{A})^{k-1}} \right| \\ &\leq \frac{1}{(\sqrt[k]{A})^{k-1}} |a_n - A|. \end{aligned}$$

Odtud a použitím rovnosti  $\lim_{n \rightarrow \infty} \frac{1}{(\sqrt[k]{A})^{k-1}} |a_n - A| = 0$  obdržíme podle Věty 2.2.46  $\lim_{n \rightarrow \infty} \left| \sqrt[k]{a_n} - \sqrt[k]{A} \right| = 0$ . Podle Věty 2.2.24 platí  $\lim_{n \rightarrow \infty} (\sqrt[k]{a_n} - \sqrt[k]{A}) = 0$ . Odtud díky větě o limitě součtu (Věta 2.2.36(a)) dostáváme  $\lim_{n \rightarrow \infty} \sqrt[k]{a_n} = \sqrt[k]{A}$ .

**2.2.52. Příklad.** Dokažte, že  $\lim \sqrt[n]{n} = 1$ .

*Řešení.* Vzhledem k tomu, že pro každé  $n \in \mathbb{N}$  je  $\sqrt[n]{n} \geq 1$ , můžeme psát  $\sqrt[n]{n} = 1 + \theta_n$ , kde  $\theta_n \geq 0$ . Pro  $n \in \mathbb{N}, n \geq 2$ , platí podle binomické věty (Věta 1.5.5)

$$n = (1 + \theta_n)^n \geq 1 + n\theta_n + \frac{n(n-1)}{2} \theta_n^2 \geq \frac{n(n-1)}{2} \theta_n^2.$$

Protože pro  $n \in \mathbb{N}, n \geq 2$ , platí  $n-1 \geq \frac{n}{2}$ , dostáváme pro každé  $n \in \mathbb{N}, n \geq 2$ ,

$$n \geq \frac{n(n-1)}{2} \theta_n^2 \geq \frac{n^2}{4} \theta_n^2.$$

Odtud a z monotonie odmocniny (Věta 2.2.49(a)) pro  $n \in \mathbb{N}$ ,  $n \geq 2$ , plyne  $\frac{2}{\sqrt{n}} \geq \theta_n$ . Podle Příkladu 2.2.9, Příkladu 2.2.51 pro  $k = 2$  a z věty o limitě součinu (Věta 2.2.36(b)) dostaneme  $\lim \frac{2}{\sqrt{n}} = 0$ , takže podle Věty 2.2.46 máme  $\lim \theta_n = 0$ . Odtud plyne dokazované tvrzení. ♣

**2.2.53. Příklad.** Necht  $c \in \mathbb{R}$ ,  $c > 0$ . Dokažte, že  $\lim \sqrt[n]{c} = 1$ .

*Řešení.* Necht nejprve  $c \geq 1$ . Pomocí Archimédovy vlastnosti (Věta 1.5.27) nalezneme  $n_0 \in \mathbb{N}$  takové, že  $n_0 > c$ . Potom pro každé  $n \in \mathbb{N}$ ,  $n \geq n_0$ , platí  $1 \leq \sqrt[n]{c} \leq \sqrt[n]{n}$ . Z věty o dvou strážnících (Věta 2.2.46) a Příkladu 2.2.52 plyne  $\lim \sqrt[n]{c} = 1$ .

Necht nyní  $c \in (0, 1)$ . Potom podle věty o limitě podílu (Věta 2.2.36(c)) a podle již dokázaného tvrzení platí

$$\lim \sqrt[n]{c} = \lim \frac{1}{\sqrt[n]{\frac{1}{c}}} = \frac{1}{\lim \sqrt[n]{\frac{1}{c}}} = \frac{1}{1} = 1.$$

♣

## 2.3. Nevlastní limita posloupnosti

Posloupnost  $\{a_n\}$  definovaná předpisem  $a_n = n$ ,  $n \in \mathbb{N}$ , je sice divergentní, má však následující vlastnost. Pro libovolné  $K \in \mathbb{R}$  existuje  $n_0 \in \mathbb{N}$  takové, že pro každé  $n \in \mathbb{N}$ ,  $n \geq n_0$ , platí  $a_n > K$ . Vskutku, stačí pomocí Archimédovy vlastnosti (Věta 1.5.27) nalézt  $n_0 \in \mathbb{N}$ ,  $n_0 > K$ . Obdobnou vlastnost má například posloupnost  $\{b_n\}$  definovaná předpisem  $b_n = -n^2$ ,  $n \in \mathbb{N}$ , přičemž nerovnost  $a_n > K$  je nahrazena nerovností  $b_n < K$ . Obě vlastnosti můžeme chápat jako jisté typy limitního chování posloupnosti, i když jiné, než je konvergence k reálnému číslu, kterou jsme studovali v předcházejícím oddílu. Tyto typy limitního chování formálně zavedeme v následující definici.

**2.3.1. Definice.** Řekneme, že posloupnost  $\{a_n\}$  **má limitu rovnou**  $\infty$  (čteme plus nekonečno), jestliže

$$\forall K \in \mathbb{R} \exists n_0 \in \mathbb{N} \forall n \in \mathbb{N}, n \geq n_0 : a_n > K.$$

Řekneme, že posloupnost  $\{a_n\}$  **má limitu rovnou**  $-\infty$  (čteme mínus nekonečno), jestliže

$$\forall K \in \mathbb{R} \exists n_0 \in \mathbb{N} \forall n \in \mathbb{N}, n \geq n_0 : a_n < K.$$

Má-li posloupnost limitu rovnou plus nebo mínus nekonečno, říkáme, že **má nevlastní limitu**.

**2.3.2.** Jestliže má posloupnost limitu rovnou  $\infty$ , pak říkáme, že **diverguje** k  $\infty$ . Jestliže má posloupnost limitu rovnou  $-\infty$ , pak říkáme, že **diverguje** k  $-\infty$ .

**2.3.3. Příklad.** Dokažte, že  $\lim n = \infty$ .

*Řešení.* Zvolme  $K \in \mathbb{R}$ . Z Archimédovy vlastnosti reálných čísel (Věta 1.5.27) vyplývá existence  $n_0 \in \mathbb{N}$  splňujícího  $n_0 > K$ . Potom pro každé  $n \in \mathbb{N}$ ,  $n \geq n_0$ , platí  $n \geq n_0 > K$ , čímž je tvrzení dokázáno. ♣

Naším cílem nyní bude rozšířit některé poznatky z předcházejícího oddílu i pro nevlastní limity. K tomuto účelu nejprve rozšíříme reálnou osu o prvky  $\infty$  a  $-\infty$  a odpovídajícím způsobem rozšíříme také operace sčítání a násobení a relaci uspořádání.

**2.3.4. Definice. Rozšířenou reálnou osou** budeme nazývat množinu  $\mathbb{R} \cup \{\infty, -\infty\}$  a budeme ji značit  $\mathbb{R}^*$ . Na množinu  $\mathbb{R}^*$  rozšíříme aritmetické operace a relaci uspořádání definované na  $\mathbb{R}$  následujícím způsobem.

**Operace sčítání:**

- $\forall a \in \{-\infty\} \cup \mathbb{R}: -\infty + a = a + (-\infty) = -\infty,$
- $\forall a \in \mathbb{R} \cup \{\infty\}: \infty + a = a + \infty = \infty,$
- $-(\infty) = -\infty, -(-\infty) = \infty.$

**Operace násobení:**

- $\forall a \in (0, \infty) \cup \{\infty\}: a \cdot \infty = \infty \cdot a = \infty,$
- $\forall a \in (0, \infty) \cup \{\infty\}: a \cdot (-\infty) = (-\infty) \cdot a = -\infty,$
- $\forall a \in \{-\infty\} \cup (-\infty, 0): a \cdot \infty = \infty \cdot a = -\infty,$
- $\forall a \in \{-\infty\} \cup (-\infty, 0): a \cdot (-\infty) = (-\infty) \cdot a = \infty,$
- $(\infty)^{-1} = 0, (-\infty)^{-1} = 0.$

**Relace uspořádání:**

- $\forall a \in \mathbb{R}: -\infty < a, a < \infty,$
- $-\infty < \infty.$

**2.3.5.** Operace sčítání a násobení nejsou definovány pro všechny dvojice z  $\mathbb{R}^*$ . Přesněji, následující výrazy nejsou definovány:

$$\infty + (-\infty), \quad -\infty + \infty, \quad 0 \cdot \infty, \quad \infty \cdot 0, \quad 0 \cdot (-\infty), \quad (-\infty) \cdot 0.$$

**2.3.6. Věta.** Pro každé  $x, y, z \in \mathbb{R}^*$  platí následující rovnosti, pokud je vždy alespoň jedna strana rovnosti definována:

- (a)  $x + y = y + x,$
- (b)  $(x + y) + z = x + (y + z),$
- (c)  $xy = yx,$
- (d)  $(xy)z = x(yz),$
- (e)  $x(y + z) = xy + xz.$

*Důkaz.* Všechna tvrzení plynou z Definice 2.3.4 a z vlastností sčítání a násobení reálných čísel pomocí rozboru jednotlivých případů, kdy postupně rozlišujeme, zda prvky  $x, y$  a  $z$  jsou reálné, nebo se rovnají  $\infty$ , nebo se rovnají  $-\infty$ . ■

Právě provedené rozšíření množiny reálných čísel nám umožňuje definovat pojmy suprema a infima pro libovolné podmnožiny  $\mathbb{R}$ .

**2.3.7. Definice.** Necht  $A \subset \mathbb{R}$  a  $G \in \mathbb{R}^*$ . Předpokládejme, že platí následující podmínky:



- (a)  $\forall a \in A: a \leq G$ ,  
 (b)  $\forall G' \in \mathbb{R}^*, G' < G \exists a \in A: G' < a$ .

Pak  $G$  nazýváme **supremem** množiny  $A$ . Podobně definujeme **infimum** množiny  $A$ .

**2.3.8.** Pro neprázdnou a shora omezenou podmnožinu reálných čísel se pojem suprema zavedený v Definici 1.4.8 shoduje s pojmem zavedeným v Definici 2.3.7. Supremum shora neomezené množiny je rovno  $\infty$  a supremum prázdné množiny je rovno  $-\infty$ . Podobně infimum zdola neomezené množiny je  $-\infty$  a infimum prázdné množiny je  $\infty$ .

V následujícím textu budeme již vždy používat právě uvedenou rozšířenou definici suprema a infima. Budeme je však i nadále značit symboly  $\sup$  a  $\inf$ .

**2.3.9.** Absolutní hodnota je na množině  $\mathbb{R}^*$  definována předpisem  $|x| = \max\{x, -x\}$ , a tedy  $|\infty| = \infty$ ,  $|\infty| = \infty$ .

**2.3.10.** Definice 2.3.1 je doplněním Definice 2.2.1 o případy, kdy limitou je buď  $\infty$  nebo  $-\infty$ . Víme tedy, co znamená, že posloupnost  $\{a_n\}$  má limitu rovnou  $A$ , kde buď  $A \in \mathbb{R}$ , nebo  $A = \infty$ , nebo  $A = -\infty$ . Následující věta ukazuje, že věta o jednoznačnosti limity (Věta 2.2.4) zůstává v platnosti i pro takto rozšířenou definici.

**2.3.11. Věta** (jednoznačnost limity). Necht  $\{a_n\}$  je posloupnost reálných čísel a  $A, B \in \mathbb{R}^*$ . Předpokládejme, že posloupnost  $\{a_n\}$  má limitu rovnou  $A$  a zároveň posloupnost  $\{a_n\}$  má limitu rovnou  $B$ . Potom platí  $A = B$ .

*Důkaz.* Mějme posloupnost  $\{a_n\}$ . Dokázali jsme již, že nejvýše jedno reálné číslo může být limitou posloupnosti  $\{a_n\}$  (Věta 2.2.4). Zbývá dokázat, že nemůže nastat žádný z případů:

- posloupnost  $\{a_n\}$  je konvergentní a současně má limitu  $\infty$ ,
- posloupnost  $\{a_n\}$  je konvergentní a současně má limitu  $-\infty$ ,
- posloupnost  $\{a_n\}$  má limitu  $\infty$  a současně  $-\infty$ .

Předpokládejme, že posloupnost  $\{a_n\}$  je konvergentní a současně má limitu  $\infty$ . Podle Věty 2.2.25 je posloupnost  $\{a_n\}$  omezená, a tím spíš je omezená shora. Tudíž existuje  $K \in \mathbb{R}$  takové, že  $a_n \leq K$  pro každé  $n \in \mathbb{N}$ . Protože ale současně má posloupnost  $\{a_n\}$  limitu  $\infty$ , existuje přirozené číslo  $n_0$  takové, že pro každé  $n \in \mathbb{N}$ ,  $n \geq n_0$ , je  $a_n > K$ , což je spor.

Ve zbývajících dvou případech je důkaz obdobný. ■

**2.3.12.** Má-li posloupnost  $\{a_n\}$  nevlastní limitu, označujeme hodnotu této limity opět symbolem  $\lim a_n$ . Píšeme tedy  $\lim a_n = \infty$  nebo  $\lim a_n = -\infty$ . Ke korektnímu zavedení tohoto značení potřebujeme Větu 2.3.11. Kdyby totiž posloupnost měla více než jednu limitu (vlastní či nevlastní), pak by nebylo jasné, co symbol  $\lim a_n$  vlastně označuje a rovnost  $\lim a_n = A$  by nedávala smysl (pro srovnání viz 2.2.6).

**2.3.13. Poznámka.** Pro každou posloupnost reálných čísel  $\{a_n\}$  nastává právě jedna z následujících možností:

$$\lim a_n \begin{cases} \text{existuje} & \begin{cases} \text{vlastní, tj. je rovna reálnému číslu,} \\ \text{nevlastní, tj. je rovna } \infty \text{ nebo } -\infty, \end{cases} \\ \text{neexistuje.} \end{cases}$$

**2.3.14. Definice.** Necht  $c \in \mathbb{R}$ . Potom **okolím** bodu  $c$  rozumíme každou množinu tvaru  $B(c, \varepsilon) = (c - \varepsilon, c + \varepsilon)$ , kde  $\varepsilon \in \mathbb{R}$ ,  $\varepsilon > 0$ . **Okolím** bodu  $\infty$  rozumíme každou množinu tvaru  $B(\infty, \varepsilon) = (\frac{1}{\varepsilon}, \infty)$ , kde  $\varepsilon \in \mathbb{R}$ ,  $\varepsilon > 0$ . **Okolím** bodu  $-\infty$  rozumíme každou množinu tvaru  $B(-\infty, \varepsilon) = (-\infty, -\frac{1}{\varepsilon})$ , kde  $\varepsilon \in \mathbb{R}$ ,  $\varepsilon > 0$ .

**2.3.15. Lemma.** Necht  $A, \tilde{A} \in \mathbb{R}^*$ ,  $A \neq \tilde{A}$ . Potom existuje  $\varepsilon \in \mathbb{R}$ ,  $\varepsilon > 0$ , takové, že  $A \notin B(\tilde{A}, \varepsilon)$ .

*Důkaz.* Předpokládejme nejprve, že  $\tilde{A} \in \mathbb{R}$ . Je-li také  $A \in \mathbb{R}$ , pak položíme  $\varepsilon = \frac{|A - \tilde{A}|}{2}$ . Potom zřejmě platí  $A \notin B(\tilde{A}, \varepsilon)$ . Je-li  $A = \infty$  nebo  $A = -\infty$ , zvolíme  $\varepsilon \in \mathbb{R}$ ,  $\varepsilon > 0$ , libovolně a opět dostaneme  $A \notin B(\tilde{A}, \varepsilon)$ .

Nyní předpokládejme, že  $\tilde{A} = \infty$ . Je-li  $A \in \mathbb{R}$ , položíme  $\varepsilon = \frac{1}{|A|+1}$ . Odtud opět plyne, že  $A \notin B(\tilde{A}, \varepsilon)$ . Je-li  $A = -\infty$ , zvolíme  $\varepsilon \in \mathbb{R}$ ,  $\varepsilon > 0$ , libovolně a opět obdržíme  $A \notin B(\tilde{A}, \varepsilon)$ .

Případ  $\tilde{A} = -\infty$  je obdobný případu  $\tilde{A} = \infty$ . ■

Zavedení pojmu okolí (Definice 2.3.14) nám umožňuje ekvivalentně formulovat pojem limity posloupnosti (vlastní i nevlastní) jedinou formulí. To je náplní následující věty.

**2.3.16. Věta.** Necht  $\{a_n\}$  je posloupnost reálných čísel a  $A \in \mathbb{R}^*$ . Pak  $\lim a_n = A$  právě tehdy, když platí

$$\forall \varepsilon \in \mathbb{R}, \varepsilon > 0 \exists n_0 \in \mathbb{N} \forall n \in \mathbb{N}, n \geq n_0: a_n \in B(A, \varepsilon). \quad (2.14)$$

*Důkaz.* Necht  $A \in \mathbb{R}$ . Potom je výrok  $a_n \in B(A, \varepsilon)$  ekvivalentní výroku  $|a_n - A| < \varepsilon$ . Takže v tomto případě je formule (2.14) shodná a formulí (2.1).

Necht  $A = \infty$ . Předpokládejme nejprve, že  $\lim a_n = A$ . Necht  $\varepsilon \in \mathbb{R}$ ,  $\varepsilon > 0$ . Víme, že pro  $K = \frac{1}{\varepsilon}$  existuje  $n_0 \in \mathbb{N}$  takové, že pro každé  $n \in \mathbb{N}$ ,  $n \geq n_0$ , platí  $a_n > K$ . To podle definice okolí bodu  $\infty$  znamená, že  $a_n \in B(\infty, \varepsilon)$ , a tedy formule (2.14) platí.

Nyní naopak předpokládejme, že platí (2.14). Zvolme  $K \in \mathbb{R}$ . K němu nalezneme  $\varepsilon \in \mathbb{R}$ ,  $\varepsilon > 0$ , následujícím způsobem. Je-li  $K \leq 0$ , zvolíme  $\varepsilon \in \mathbb{R}$ ,  $\varepsilon > 0$ , libovolně. Je-li  $K > 0$ , položíme  $\varepsilon = \frac{1}{K}$ . V obou případech pak platí  $\frac{1}{\varepsilon} \geq K$ . K tomuto  $\varepsilon$  pak nalezneme  $n_0 \in \mathbb{N}$  takové, že pro každé  $n \in \mathbb{N}$ ,  $n \geq n_0$ , platí  $a_n \in B(\infty, \varepsilon)$ . Potom platí  $a_n > \frac{1}{\varepsilon} \geq K$ , a tedy  $a_n > K$ . Odtud plyne  $\lim a_n = A$ .

V případě  $A = -\infty$  je důkaz obdobný. ■

Ve zbývajících částech tohoto oddílu uvedeme obecnější varianty některých vět, které již známe z předcházejícího textu. Zatímco se však dříve uvedená tvrzení týkala

pouze vlastních limit, zde budou věty formulovány i pro nevlastní limity. Nejprve uvedeme obdobu Věty 2.2.15.

**2.3.17. Věta.** Necht  $\{a_n\}$  a  $\{b_n\}$  jsou posloupnosti reálných čísel,  $A \in \mathbb{R}^*$  a  $\lim a_n = A$ . Necht existuje  $n_1 \in \mathbb{N}$  takové, že  $a_n = b_n$  pro každé  $n \in \mathbb{N}$ ,  $n \geq n_1$ . Pak také  $\lim b_n = A$ .

*Důkaz.* Zvolme  $\varepsilon \in \mathbb{R}$ ,  $\varepsilon > 0$ . K němu nalezneme  $n_2 \in \mathbb{N}$  splňující

$$\forall n \in \mathbb{N}, n \geq n_2: a_n \in B(A, \varepsilon).$$

Položme  $n_0 = \max\{n_1, n_2\}$ . Potom pro každé  $n \in \mathbb{N}$ ,  $n \geq n_0$ , platí  $b_n = a_n$ , a tedy  $b_n \in B(A, \varepsilon)$ . Odtud vyplývá, že  $\lim b_n = A$ . ■

**2.3.18. Poznámka.** Z předchozí věty plyne následující zobecnění Poznámky 2.2.16. Změníme-li u posloupnosti reálných čísel  $\{a_n\}$  splňující  $\lim a_n = A$ , kde  $A \in \mathbb{R}^*$ , konečně mnoho členů, pak má nově vzniklá posloupnost opět limitu  $A$ .

Následující tvrzení je obdobou Věty 2.2.22.

**2.3.19. Věta.** Necht  $\{a_n\}$  je posloupnost reálných čísel,  $A \in \mathbb{R}^*$  a  $\lim a_n = A$ . Pak  $\lim |a_n| = |A|$ .

*Důkaz.* Je-li  $A \in \mathbb{R}$ , pak tvrzení plyne z Věty 2.2.22. Necht  $A = \infty$ . Pak z předpokladu  $\lim a_n = A$  plyne existence  $n_0 \in \mathbb{N}$  takového, že pro každé  $n \in \mathbb{N}$ ,  $n \geq n_0$ , platí  $a_n \geq 0$ , a tedy  $|a_n| = a_n$ . Tudíž podle Věty 2.3.17 platí  $\lim |a_n| = \lim a_n$ . Protože  $\lim a_n = \infty$  a  $|\infty| = \infty$ , plyne odtud, že  $\lim |a_n| = |A|$ .

Konečně necht  $A = -\infty$ . Zvolme  $\varepsilon \in \mathbb{R}$ ,  $\varepsilon > 0$ . Potom existuje  $n_0 \in \mathbb{N}$  takové, že pro každé  $n \in \mathbb{N}$ ,  $n \geq n_0$ , platí  $a_n \in B(-\infty, \varepsilon)$ , a tedy také  $-a_n \in B(\infty, \varepsilon)$ . Odtud plyne, že pro každé  $n \in \mathbb{N}$ ,  $n \geq n_0$ , platí  $-a_n > 0$ , a tedy  $|a_n| = -a_n$ . To znamená, že pro každé  $n \in \mathbb{N}$ ,  $n \geq n_0$ , platí  $|a_n| \in B(\infty, \varepsilon)$ . Protože  $|A| = \infty$ , dokázali jsme, že  $\lim |a_n| = |A|$ . ■

Následující věta je jistou jednostrannou obdobou Věty 2.2.25.

**2.3.20. Věta.** Necht  $\{a_n\}$  je posloupnost reálných čísel a  $\lim a_n = \infty$ . Potom je posloupnost  $\{a_n\}$  zdola omezená.

*Důkaz.* Položme  $K = 1$ . Podle Definice 2.3.1 k tomuto  $K$  existuje  $n_0 \in \mathbb{N}$  takové, že pro každé  $n \in \mathbb{N}$ ,  $n \geq n_0$ , platí  $a_n > 1$ . Množina  $\{a_n; n \in \mathbb{N}, n < n_0\}$  je konečná, a tedy je podle Věty 1.6.13 omezená. Necht  $M \in \mathbb{R}$  je některá její dolní závora. Potom

$$a_n \geq \begin{cases} M, & \text{jestliže } n \in \mathbb{N}, 1 \leq n < n_0, \\ 1, & \text{jestliže } n \in \mathbb{N}, n \geq n_0. \end{cases}$$

Pro všechna  $n \in \mathbb{N}$  tedy máme  $a_n \geq \min\{M, 1\}$ , takže posloupnost  $\{a_n\}$  je zdola omezená. ■

**2.3.21.** Obdobně jako ve Větě 2.3.20 lze dokázat, že je-li  $\{a_n\}$  posloupnost reálných čísel a  $\lim a_n = -\infty$ , potom je posloupnost  $\{a_n\}$  shora omezená.

Následující věta je obdobou Věty 2.2.32 pro nevlastní limity.

**2.3.22. Věta** (limita vybrané posloupnosti). Necht'  $\{a_n\}$  je posloupnost reálných čísel a  $A \in \mathbb{R}^*$ . Necht'  $\{a_{n_k}\}_{k=1}^\infty$  je vybraná posloupnost z posloupnosti  $\{a_n\}$ . Jestliže  $\lim_{n \rightarrow \infty} a_n = A$ , pak také  $\lim_{k \rightarrow \infty} a_{n_k} = A$ .

*Důkaz.* Necht'  $\{n_k\}_{k=1}^\infty$  je rostoucí posloupnost přirozených čísel, která určuje naši vybranou posloupnost. Zvolme  $\varepsilon \in \mathbb{R}$ ,  $\varepsilon > 0$ . K němu existuje  $n^* \in \mathbb{N}$  takové, že

$$\forall n \in \mathbb{N}, n \geq n^* : a_n \in B(A, \varepsilon). \quad (2.15)$$

Pro každé  $k \in \mathbb{N}$ ,  $k \geq n^*$ , platí díky Lemmatu 2.2.33 nerovnost  $n_k \geq k \geq n^*$ , a tedy podle (2.15) dostaneme  $a_{n_k} \in B(A, \varepsilon)$ . Tím je věta dokázána. ■

Tvrzení věty o limitě vybrané posloupnosti (Věty 2.2.32 a 2.3.22) nelze obrátit. Jako příklad může opět posloužit posloupnost  $\{(-1)^n\}$  a její podposloupnost  $\{(-1)^{2k}\}_{k=1}^\infty$ . Nicméně platí následující tvrzení, které v dalším textu ještě využijeme (například v Kapitole 3).

**2.3.23. Věta.** Necht'  $l \in \mathbb{N}$  a  $\{n_k^1\}_{k=1}^\infty, \{n_k^2\}_{k=1}^\infty, \dots, \{n_k^l\}_{k=1}^\infty$  jsou rostoucí posloupnosti přirozených čísel takové, že

$$\left\{n_k^j : j \in \{1, \dots, l\}, k \in \mathbb{N}\right\} = \mathbb{N}. \quad (2.16)$$

Necht'  $A \in \mathbb{R}^*$  a  $\{a_n\}$  je posloupnost reálných čísel taková, že pro každé  $j \in \{1, \dots, l\}$  platí  $\lim_{k \rightarrow \infty} a_{n_k^j} = A$ . Potom  $\lim a_n = A$ .

*Důkaz.* Zvolme  $\varepsilon \in \mathbb{R}$ ,  $\varepsilon > 0$ . K němu nalezneme  $k_1, k_2, \dots, k_l \in \mathbb{N}$  taková, že

$$\begin{aligned} \forall k \in \mathbb{N}, k \geq k_1 : a_{n_k^1} &\in B(A, \varepsilon), \\ \forall k \in \mathbb{N}, k \geq k_2 : a_{n_k^2} &\in B(A, \varepsilon), \\ &\vdots \\ \forall k \in \mathbb{N}, k \geq k_l : a_{n_k^l} &\in B(A, \varepsilon). \end{aligned} \quad (2.17)$$

Položme  $n_0 = \max\{n_{k_1}^1, n_{k_2}^2, \dots, n_{k_l}^l\}$ . Zvolme  $n \in \mathbb{N}$ ,  $n \geq n_0$ . Díky podmínce (2.16) existují  $j \in \{1, \dots, l\}$  a  $k \in \mathbb{N}$  taková, že  $n = n_k^j$ . Potom platí

$$n_k^j = n \geq n_0 \geq n_{k_j}^j.$$

Posloupnost  $\{n_k^j\}_{k=1}^\infty$  je rostoucí, a proto  $k \geq k_j$ . Podle  $j$ -té podmínky v (2.17) dostaneme  $a_n = a_{n_k^j} \in B(A, \varepsilon)$ , čímž je tvrzení dokázáno. ■

**2.3.24. Poznámka.** Speciálním případem předchozí věty je následující tvrzení. Necht'  $\{a_n\}$  je posloupnost reálných čísel. Necht'  $A \in \mathbb{R}$  a platí

$$\lim_{k \rightarrow \infty} a_{2k} = \lim_{k \rightarrow \infty} a_{2k+1} = A.$$

Potom  $\lim_{n \rightarrow \infty} a_n = A$ .

**2.3.25.** Ve Větě 2.3.23 je důležité, aby počet posloupností  $\{n_k^1\}_{k=1}^\infty, \{n_k^2\}_{k=1}^\infty, \dots, \{n_k^l\}_{k=1}^\infty$  byl konečný. Pro nekonečný počet těchto posloupností tvrzení neplatí, jak ukazuje následující příklad.

**2.3.26. Příklad.** Definujme posloupnost  $\{a_n\}$  předpisem

$$a_n = (-1)^n, \quad n \in \mathbb{N}.$$

Dále definujme pro každé  $j \in \mathbb{N}$  posloupnost přirozených čísel  $\{n_k^j\}_{k=1}^\infty$  předpisem

$$n_k^j = \begin{cases} k, & k \leq j, \\ 2k, & k > j. \end{cases}$$

Dokažte, že  $\{n_k^j; j, k \in \mathbb{N}\} = \mathbb{N}$ , pro každé  $j \in \mathbb{N}$  je posloupnost  $\{n_k^j\}_{k=1}^\infty$  rostoucí a platí  $\lim_{k \rightarrow \infty} a_{n_k^j} = 1$ , přesto ale  $\lim a_n$  neexistuje.

*Řešení.* Necht'  $j \in \mathbb{N}$ . Potom je posloupnost  $\{n_k^j\}_{k=1}^\infty$  zřejmě rostoucí a navíc platí  $\{n_k^j; j, k \in \mathbb{N}\} = \mathbb{N}$ . Dále pro každé  $k \in \mathbb{N}, k > j$ , je  $n_k^j$  sudé, a tedy  $a_{n_k^j} = 1$ . Tudíž  $\lim_{k \rightarrow \infty} a_{n_k^j} = 1$ . ♣

Následující věta je zobecněním věty o aritmetice limit (Věta 2.2.36).

**2.3.27. Věta** (aritmetika limit). Necht'  $\{a_n\}$  a  $\{b_n\}$  jsou posloupnosti reálných čísel,  $A, B \in \mathbb{R}^*$ ,  $\lim a_n = A$  a  $\lim b_n = B$ . Potom platí:

- (a)  $\lim (a_n + b_n) = A + B$ , pokud je výraz na pravé straně definován,
- (b)  $\lim (a_n \cdot b_n) = A \cdot B$ , pokud je výraz na pravé straně definován,
- (c) je-li  $b_n \neq 0$  pro všechna  $n \in \mathbb{N}$ , pak  $\lim \frac{a_n}{b_n} = \frac{A}{B}$ , pokud je výraz na pravé straně definován.

*Důkaz.* Tuto větu lze dokázat obdobně jako Větu 2.2.36. Uvedeme pouze důkaz tvrzení (b), a to v případě, kdy  $A \in \mathbb{R}, A \neq 0$ , a  $B = -\infty$ .

Chceme tedy dokázat, že

$$\lim (a_n \cdot b_n) = \begin{cases} \infty, & \text{pokud } A < 0, \\ -\infty, & \text{pokud } A > 0. \end{cases}$$

Necht' nejprve  $A < 0$  a  $K \in \mathbb{R}$ . Položme  $\varepsilon = -\frac{A}{2}$ . Z předpokladu  $\lim a_n = A$  a z definice limity vyplývá existence takového  $n_1 \in \mathbb{N}$ , že pro každé  $n \in \mathbb{N}, n \geq n_1$ , platí  $a_n \in (A - \varepsilon, A + \varepsilon) = (\frac{3A}{2}, \frac{A}{2})$ . Podobně z předpokladu  $\lim b_n = -\infty$  plyne existence takového  $n_2 \in \mathbb{N}$ , že pro každé  $n \in \mathbb{N}, n \geq n_2$ , platí  $b_n < \min\{0, \frac{2K}{A}\}$ . Položme  $n_0 = \max\{n_1, n_2\}$ . Potom pro každé  $n \in \mathbb{N}, n \geq n_0$ , platí

$$a_n \cdot b_n > \frac{Ab_n}{2} > K,$$

takže  $\lim (a_n \cdot b_n) = \infty$ . V případě  $A > 0$  lze tvrzení dokázat obdobně. ■

**2.3.28.** Předpoklad, že výrazy na pravých stranách jsou definovány, nelze z věty o aritmetice limit (Věta 2.3.27) vynechat. Položme například  $\{a_n\} = \left\{\frac{(-1)^n}{n}\right\}$ ,  $n \in \mathbb{N}$ . Potom  $\lim a_n = 0$ , ale  $\lim \frac{1}{a_n} = \lim(-1)^n n$  neexistuje ani nevlastní.

**2.3.29.** Víme-li pouze, že  $\lim a_n = \infty$  a  $\lim b_n = -\infty$ , pak odtud nemůžeme vyvodit žádnou informaci o existenci nebo hodnotě  $\lim(a_n + b_n)$ . Necht například  $A \in \mathbb{R}$ ,  $\{a_n\} = \{n\}$  a  $\{b_n\} = \{-n + A\}$ . Pak

$$\lim a_n = \infty, \quad \lim b_n = -\infty \quad \text{a} \quad \lim(a_n + b_n) = A.$$

Výraz  $\infty - \infty$  nelze tedy definovat tak, aby pro takové posloupnosti platila věta o limitě součtu. Existence a případně i hodnota  $\lim(a_n + b_n)$  závisí na jemnějším chování posloupností  $\{a_n\}$  a  $\{b_n\}$ .

**2.3.30.** Necht  $l \in \mathbb{N}$  a  $\{a_n^1\}, \dots, \{a_n^l\}$  jsou posloupnosti reálných čísel,  $A_j \in \mathbb{R}^*$ ,  $j = 1, \dots, l$ , a dále  $\lim a_n^j = A_j$ ,  $j = 1, \dots, l$ . Potom platí

$$\lim_{n \rightarrow \infty} \sum_{j=1}^l a_n^j = \sum_{j=1}^l A_j,$$

pokud je výraz na pravé straně definován. Obdobné tvrzení lze zformulovat i pro součin konečně mnoha posloupností. Důkaz lze provést obdobně jako ve Větě 2.2.39.

Z odstavce 2.3.28 vyplývá, že pro výpočet  $\lim \frac{a_n}{b_n}$ , kde  $\lim b_n = 0$ , nemůžeme bezprostředně použít větu o limitě podílu (Věta 2.3.27(c)), nicméně platí následující věta.

**2.3.31. Věta.** Necht  $\{a_n\}$  a  $\{b_n\}$  jsou posloupnosti reálných čísel, přičemž pro každé  $n \in \mathbb{N}$  platí  $b_n \neq 0$ . Necht  $A \in \mathbb{R}^*$ ,  $A > 0$ ,  $\lim a_n = A$ ,  $\lim b_n = 0$  a existuje  $n_0 \in \mathbb{N}$  takové, že pro každé  $n \in \mathbb{N}$ ,  $n \geq n_0$ , platí  $b_n > 0$ . Potom  $\lim \frac{a_n}{b_n} = \infty$ .

*Důkaz.* Posloupnost  $\left\{\frac{a_n}{b_n}\right\}$  je dobře definována, neboť  $b_n \neq 0$  pro každé  $n \in \mathbb{N}$ .

Předpokládejme nejprve, že  $A \in \mathbb{R}$ ,  $A > 0$ . Zvolme  $K \in \mathbb{R}$ . Položme  $\varepsilon = \frac{A}{2}$ . K němu existuje  $n_1 \in \mathbb{N}$  takové, že

$$\forall n \in \mathbb{N}, n \geq n_1: a_n > A - \varepsilon = A - \frac{A}{2} = \frac{A}{2}.$$

Položme  $L = \max\{1, K\}$ . Pak existuje  $n_2 \in \mathbb{N}$  takové, že

$$\forall n \in \mathbb{N}, n \geq n_2: b_n < \frac{A}{2L}.$$

Potom pro každé  $n \in \mathbb{N}$ ,  $n \geq \max\{n_0, n_1, n_2\}$ , platí

$$\frac{a_n}{b_n} > \frac{\frac{A}{2}}{\frac{A}{2L}} = L \geq K,$$

a tedy  $\lim \frac{a_n}{b_n} = \infty$ .

Nechť nyní  $A = \infty$ . Zvolme opět  $K \in \mathbb{R}$ . Položme  $L = \max\{1, K\}$ . Pak existují  $n_1, n_2 \in \mathbb{N}$  taková, že

$$\begin{aligned} \forall n \in \mathbb{N}, n \geq n_1: a_n > 1, \\ \forall n \in \mathbb{N}, n \geq n_2: b_n < \frac{1}{L}. \end{aligned}$$

Potom pro každé  $n \in \mathbb{N}, n \geq \max\{n_0, n_1, n_2\}$ , platí

$$\frac{a_n}{b_n} > \frac{1}{\frac{1}{L}} = L \geq K.$$

Tím je tvrzení dokázáno. ■

Následující větu je možno dokázat obdobně jako Větu 2.2.44.

**2.3.32. Věta** (limita a uspořádání). Necht  $\{a_n\}$  a  $\{b_n\}$  jsou posloupnosti reálných čísel,  $A, B \in \mathbb{R}^*$ ,  $\lim a_n = A$  a  $\lim b_n = B$ .

(a) Necht  $A < B$ . Potom existuje  $n_0 \in \mathbb{N}$  takové, že pro každé  $n \in \mathbb{N}, n \geq n_0$ , platí  $a_n < b_n$ .

(b) Necht existuje  $n^* \in \mathbb{N}$  takové, že pro každé  $n \in \mathbb{N}, n \geq n^*$ , platí  $a_n \geq b_n$ . Potom  $A \geq B$ .

Pro nevlastní limity platí následující dvě varianty věty o dvou strážnících.

**2.3.33. Věta.** Necht  $\{a_n\}$  a  $\{c_n\}$  jsou posloupnosti splňující:

- (a) existuje  $n_0 \in \mathbb{N}$  takové, že pro každé  $n \in \mathbb{N}, n \geq n_0$ , platí  $a_n \leq c_n$ ,  
 (b)  $\lim a_n = \infty$ .

Potom platí  $\lim c_n = \infty$ .

*Důkaz.* Zvolme  $L \in \mathbb{R}$ . K němu nalezneme  $n_1 \in \mathbb{N}$  takové, že pro každé  $n \in \mathbb{N}, n \geq n_1$ , platí  $a_n \geq L$ . Pro každé  $n \in \mathbb{N}, n \geq \max\{n_0, n_1\}$ , pak platí  $c_n \geq a_n$ , a tedy  $c_n \geq L$ . Tím je dokázáno, že  $\lim c_n = \infty$ . ■

Podle předchozí věty stačí nalézt pouze jednoho „strážníka“ k důkazu tvrzení  $\lim c_n = \infty$ . Následující věta je její zřejmou obdobou pro posloupnosti s limitou  $-\infty$ .

**2.3.34. Věta.** Necht  $\{b_n\}$  a  $\{c_n\}$  jsou posloupnosti splňující:

- (a) existuje  $n_0 \in \mathbb{N}$  takové, že pro každé  $n \in \mathbb{N}, n \geq n_0$ , platí  $b_n \geq c_n$ ,  
 (b)  $\lim b_n = -\infty$ .

Potom platí  $\lim c_n = -\infty$ .

**2.3.35. Příklad.** Dokažte, že platí

$$\lim_{n \rightarrow \infty} q^n = \begin{cases} \infty, & \text{pokud } q \in (1, \infty), \\ 1, & \text{pokud } q = 1, \\ 0, & \text{pokud } q \in (-1, 1), \\ \text{neexistuje,} & \text{pokud } q \in (-\infty, -1]. \end{cases}$$

*Řešení.* Předpokládejme nejprve, že  $q > 1$ . Pak můžeme psát  $q = 1 + h$ , kde  $h > 0$ . Odtud a z Bernoulliho nerovnosti (Příklad 1.8.10) plyne  $q^n = (1 + h)^n \geq 1 + hn$  pro každé  $n \in \mathbb{N}$ . Zřejmě  $\lim(1 + hn) = \infty$ , a podle Věty 2.3.33 máme  $\lim q^n = \infty$ .

Pokud  $q \in (0, 1)$ , pak podle předchozího odstavce platí  $\lim(q^{-1})^n = \infty$ . Aplikací Věty 2.3.27 dostaneme

$$\lim q^n = \lim \frac{1}{(q^{-1})^n} = 0.$$

Pro  $q = 0$  a  $q = 1$  je tvrzení zřejmé. Pro  $q = -1$  plyne tvrzení z Příkladu 2.2.13. Pokud  $q \in (-1, 0)$ , pak  $\lim |q^n| = \lim |q|^n = 0$ , a tedy podle Věty 2.2.24 také  $\lim q^n = 0$ .

Je-li konečně  $q < -1$ , pak  $q^2 > 1$ , a tedy máme  $\lim q^{2n} = \lim(q^2)^n = \infty$ . Potom platí podle věty o limitě součinu (Věta 2.3.27(b))  $\lim q^{2n+1} = \lim q(q^2)^n = -\infty$ . Nalezli jsme dvě vybrané posloupnosti s různými limitami, a tedy limita původní posloupnosti neexistuje. ♣

Následující tvrzení dává do souvislosti pojmy limity a suprema množiny.

**2.3.36. Věta.** Necht  $M \subset \mathbb{R}$  je neprázdná množina,  $G \in \mathbb{R}^*$ . Pak jsou následující tvrzení ekvivalentní.

- (i) Platí  $G = \sup M$ .
- (ii) Číslo  $G$  je horní závorou  $M$  a existuje posloupnost  $\{x_n\}$  bodů z  $M$  splňující  $\lim x_n = G$ .

*Důkaz.* (i)  $\Rightarrow$  (ii) Je-li  $G = \sup M$ , pak  $G$  je zřejmě horní závorou  $M$ .

Pokud  $G = \infty$ , pak  $M$  není shora omezená, a tedy pro každé  $n \in \mathbb{N}$  existuje  $x_n \in M$  splňující  $x_n > n$ . Podle Věty 2.3.33 je pak  $\lim x_n = \infty = G$ .

V případě, že  $G \in \mathbb{R}$ , pak podle definice suprema ke každému  $n \in \mathbb{N}$  existuje  $x_n \in M$  splňující  $x_n > G - \frac{1}{n}$ . Protože  $G$  je horní závorou  $M$ , je automaticky  $x_n \leq G$  pro každé  $n \in \mathbb{N}$ . Podle věty o dvou strážnících (Věta 2.2.46) tedy máme  $\lim x_n = G$ .

(ii)  $\Rightarrow$  (i) Zvolme  $G' \in \mathbb{R}$ ,  $G' < G$ . Pak z definice limity plyne, že existuje  $n_0 \in \mathbb{N}$  pro které  $x_{n_0} > G'$ . (V případě  $G = \infty$  to plyne přímo z definice, v případě  $G \in \mathbb{R}$  stačí v definici vzít  $\varepsilon = G - G'$ .) Našli jsme tedy prvek z množiny  $M$ , který je větší než  $G'$ , čímž jsme ověřili podmínku (b) z definice suprema. ■

**2.3.37. Poznámka.** Obdobné tvrzení platí i pro infimum.

**2.3.38. Příklad.** Necht  $k \in \mathbb{N}$ ,  $A \in \mathbb{R}^*$  a  $\{a_n\}$  je posloupnost nezáporných reálných čísel splňující  $\lim a_n = A$ . Dokažte, že potom  $A \geq 0$  a platí

$$\lim \sqrt[k]{a_n} = \begin{cases} \sqrt[k]{A}, & \text{pokud } A \in \mathbb{R}, \\ \infty, & \text{pokud } A = \infty. \end{cases}$$

*Řešení.* Pokud  $A \in \mathbb{R}$ , pak tvrzení vyplývá z Příkladu 2.2.51.



Nechť  $A = \infty$  a  $K \in \mathbb{R}$ . Pak existuje  $n_0 \in \mathbb{N}$  takové, že pro každé  $n \in \mathbb{N}$ ,  $n \geq n_0$ , platí  $a_n > |K|^k$ . Potom podle monotonic odmocniny (Věta 2.2.49) pro každé  $n \in \mathbb{N}$ ,  $n \geq n_0$ , máme  $\sqrt[k]{a_n} > |K| \geq K$ , tedy  $\lim \sqrt[k]{a_n} = \infty$ . ♣

V následujících příkladech ukážeme použití výše vyložených vět.

**2.3.39. Příklad.** Vypočtěte  $\lim(\sqrt{n+1} - \sqrt{n})$ .

*Řešení.* Podle Příkladu 2.3.3 a Příkladu 2.3.38 dostaneme  $\lim \sqrt{n} = \infty$ . Odtud a z věty o limitě vybrané posloupnosti (Věty 2.2.32) dále plyne, že  $\lim \sqrt{n+1} = \infty$ . To znamená, že pro výpočet zadané limity nemůžeme užít větu o aritmetice limit přímočarým způsobem. Upravíme proto nejprve zadaný výraz tak, aby bylo možné bezprostředně použít větu o aritmetice limit. Pro  $n \in \mathbb{N}$  platí

$$\sqrt{n+1} - \sqrt{n} = (\sqrt{n+1} - \sqrt{n}) \cdot \frac{\sqrt{n+1} + \sqrt{n}}{\sqrt{n+1} + \sqrt{n}} = \frac{1}{\sqrt{n+1} + \sqrt{n}}.$$

Pak podle věty o limitě podílu (Věta 2.3.27(c)) můžeme počítat

$$\lim(\sqrt{n+1} - \sqrt{n}) = \lim \frac{1}{\sqrt{n+1} + \sqrt{n}} = 0.$$

♣

**2.3.40. Poznámka.** Na závěr tohoto oddílu ještě uvedeme následující možné rozšíření pojmu posloupnost. Posloupností reálných čísel budeme rozumět každé zobrazování množiny  $A \subset \mathbb{Z}$  do  $\mathbb{R}$ , přičemž  $A$  je zdola omezená a existuje  $n_0 \in \mathbb{N}$  takové, že  $\{n \in \mathbb{N}; n \geq n_0\} \subset A$ . Obecnější definicí chceme postihnout zejména následující dva případy: jednak posloupnosti tvaru  $n \mapsto a_n$ ,  $n \in \mathbb{N} \cup \{0\}$  (značíme  $\{a_n\}_{n=0}^{\infty}$ ) a jednak posloupnosti, jejichž členy jsou definovány pro každé přirozené  $n$  vyjma konečné množiny, například posloupnost  $\{\frac{1}{n-7}\}$ , jejíž definiční obor je  $\mathbb{N} \setminus \{7\}$ . V těchto případech zůstávají v platnosti všechny poznatky o posloupnostech, které jsme dosud odvodili. V případech, které budou vyžadovat jisté modifikace, na ně vždy explicitně upozorníme.

## 2.4. Hlubší věty o limitách

Uvedeme nejprve důležitou vlastnost monotónních posloupností.

**2.4.1. Věta** (limita monotónní posloupnosti). Nechť  $\{a_n\}$  je monotónní posloupnost reálných čísel. Potom existuje  $\lim a_n$ . Je-li navíc  $\{a_n\}$  neklesající, pak  $\lim a_n = \sup\{a_n; n \in \mathbb{N}\}$ . Je-li  $\{a_n\}$  nerostoucí, pak  $\lim a_n = \inf\{a_n; n \in \mathbb{N}\}$ .

*Důkaz.* Předpokládejme nejprve, že posloupnost  $\{a_n\}$  je neklesající. Nechť navíc  $\{a_n\}$  není shora omezená. Potom  $\sup\{a_n; n \in \mathbb{N}\} = \infty$ . Zvolíme  $K \in \mathbb{R}$ . K němu nalezneme index  $n_0 \in \mathbb{N}$  takový, že  $a_{n_0} \geq K$ . Protože  $\{a_n\}$  je neklesající, platí díky 2.1.16 pro každé  $n \in \mathbb{N}$ ,  $n \geq n_0$ , nerovnosti  $a_n \geq a_{n_0} \geq K$ . Odtud vyplývá, že  $\lim a_n = \infty$ .

Nyní předpokládejme, že  $\{a_n\}$  je shora omezená, tedy  $\sup\{a_n; n \in \mathbb{N}\} \in \mathbb{R}$ . Zvolíme  $\varepsilon \in \mathbb{R}$ ,  $\varepsilon > 0$ , a označíme  $A = \sup\{a_n; n \in \mathbb{N}\}$ . Z definice suprema plyne, že existuje  $n_0 \in \mathbb{N}$  takové, že  $a_{n_0} > A - \varepsilon$ . Protože však  $\{a_n\}$  je neklesající, je  $A - \varepsilon < a_{n_0} \leq a_n$  pro všechna  $n \in \mathbb{N}$ ,  $n \geq n_0$ . Nerovnost  $a_n < A + \varepsilon$  platí dokonce pro všechna  $n \in \mathbb{N}$ , neboť  $A$  je horní závorou množiny všech členů posloupnosti  $\{a_n\}$ . Ke zvolenému  $\varepsilon$  jsme tedy našli  $n_0 \in \mathbb{N}$  takové, že

$$\forall n \in \mathbb{N}, n \geq n_0: A - \varepsilon < a_n < A + \varepsilon.$$

To podle definice limity znamená, že  $\lim a_n = A$ .

Nyní předpokládejme, že  $\{a_n\}$  je nerostoucí. Pak lze tvrzení dokázat obdobně, můžeme ale také postupovat následujícím způsobem. Snadno nahlédneme, že posloupnost  $\{-a_n\}$  je neklesající. Podle již dokázané části věty je tedy  $\lim(-a_n) = \sup\{-a_n; n \in \mathbb{N}\}$ . Podle Věty 1.5.15 odtud plyne, že  $\lim(-a_n) = -\inf\{a_n; n \in \mathbb{N}\}$ . Konečně podle věty o limitě součinu (Věta 2.3.27(b)) dostáváme

$$\lim a_n = \lim(-1)(-a_n) = -\lim(-a_n) = \inf\{a_n; n \in \mathbb{N}\}.$$

■

**2.4.2. Důsledek.** Každá neklesající shora omezená posloupnost je konvergentní. Podobně každá nerostoucí zdola omezená posloupnost je konvergentní.

*Důkaz.* Necht  $\{a_n\}$  je neklesající shora omezená posloupnost reálných čísel. Z Věty 2.4.1 vyplývá, že  $\lim a_n = \sup\{a_n; n \in \mathbb{N}\}$ . Z omezenosti posloupnosti shora dále plyne, že  $\sup\{a_n; n \in \mathbb{N}\} \in \mathbb{R}$ . Posloupnost  $\{a_n\}$  je tedy konvergentní. Je-li posloupnost  $\{a_n\}$  nerostoucí a zdola omezená, pak lze důkaz provést obdobně. ■

Věta 2.4.1 umožňuje ověřit existenci limity posloupnosti, aniž by bylo nutné ji explicitně vypočítat. V některých případech je ale informace o existenci limity nezbytnou součástí jejího výpočtu. Tento jev ilustruje následující příklad.

**2.4.3. Příklad.** Necht  $c \in \mathbb{R}$ ,  $c \geq 0$ . Spočítejte limitu posloupnosti  $\{a_n\}$ , která je zadána následujícím způsobem:

$$a_1 = \sqrt{c}, \quad a_{n+1} = \sqrt{a_n + c} \quad \text{pro každé } n \in \mathbb{N}. \quad (2.18)$$

*Řešení.* Nejprve si uvědomíme, že posloupnost  $\{a_n\}$  je dobře definovaná. První člen je definován explicitně a je nezáporný. Předpokládáme-li, že  $a_n$  je definováno a je nezáporné, pak je definováno i  $a_{n+1}$  a je nezáporné. Podle principu matematické indukce je pak posloupnost  $\{a_n\}$  definovaná a její členy jsou nezáporné.

Je-li  $c = 0$ , pak pro každé  $n \in \mathbb{N}$  platí  $a_n = 0$ , a tedy  $\lim a_n = 0$ .

Předpokládejme tedy, že  $c > 0$ . Nejprve dokážeme, že posloupnost  $\{a_n\}$  je monotónní. Zřejmě platí  $a_1 < a_2$ . Jestliže pro nějaké  $n \in \mathbb{N}$  platí  $a_{n-1} < a_n$ , pak

$$a_n = \sqrt{a_{n-1} + c} < \sqrt{a_n + c} = a_{n+1}.$$

Podle principu matematické indukce je tedy posloupnost  $\{a_n\}$  rostoucí.

Nyní dokážeme, že posloupnost  $\{a_n\}$  je shora omezená. Zřejmě platí  $a_1 < \sqrt{c} + 1$ . Předpokládejme, že pro nějaké  $n \in \mathbb{N}$  platí  $a_n < \sqrt{c} + 1$ . Potom

$$\begin{aligned} a_{n+1} &= \sqrt{a_n + c} < \sqrt{\sqrt{c} + 1 + c} < \sqrt{c + 2\sqrt{c} + 1} \\ &= \sqrt{(\sqrt{c} + 1)^2} = \sqrt{c} + 1. \end{aligned}$$

Z principu matematické indukce tedy plyne, že pro všechna  $n \in \mathbb{N}$  je  $a_n < \sqrt{c} + 1$ , takže  $\{a_n\}$  je shora omezená. Ověřili jsme, že posloupnost  $\{a_n\}$  splňuje předpoklady věty o limitě monotónní posloupnosti (Věta 2.4.1). Podle této věty má tedy posloupnost  $\{a_n\}$  vlastní limitu. Označme ji symbolem  $A$ .

Posledním krokem řešení bude výpočet hodnoty  $A$ . Z (2.18) plyne, že pro každé  $n \in \mathbb{N}$  platí  $a_{n+1}^2 = a_n + c$ . Z věty o limitě vybrané posloupnosti (Věta 2.2.32) odvodíme, že také  $\lim a_{n+1} = A$ , a z věty o aritmetice limit (Věta 2.3.27) dostaneme vztahy  $\lim a_{n+1}^2 = A^2$  a  $\lim(a_n + c) = A + c$ . Získali jsme kvadratickou rovnici  $A^2 = A + c$  pro neznámou hodnotu  $A$ , o které zatím víme jen, že existuje. Výpočtem zjistíme, že  $A$  je rovno buď  $\frac{1}{2}(1 + \sqrt{1 + 4c})$  nebo  $\frac{1}{2}(1 - \sqrt{1 + 4c})$ . Hodnota  $\frac{1}{2}(1 - \sqrt{1 + 4c})$  však nemůže být limitou posloupnosti  $\{a_n\}$ , protože je to záporné číslo a všechny prvky posloupnosti  $\{a_n\}$  jsou nezáporné. To by bylo ve sporu s Větou 2.2.44(b) (do níž bychom dosadili  $B = 0$  a  $b_n = 0, n \in \mathbb{N}$ ). Odtud vyplývá, že  $\lim a_n = \frac{1}{2}(1 + \sqrt{1 + 4c})$ . ♣

**2.4.4.** Důležitou součástí řešení předcházejícího příkladu bylo ověření existence limity posloupnosti  $\{a_n\}$ . Bez tohoto kroku by bylo řešení neúplné. Uvažujme posloupnost  $\{b_n\}$  definovanou rekurentně předpisem

$$b_1 = -1, \quad b_{n+1} = -b_n, \quad n \in \mathbb{N}.$$

Za předpokladu, že  $\lim b_n$  existuje a je rovna prvku  $A \in \mathbb{R}^*$ , bychom podobně jako v řešení Příkladu 2.4.3 odvodili, že  $A = -A$ , a tedy  $A = 0$ . Limita posloupnosti  $\{b_n\}$  ale není rovna 0, neboť  $b_n = (-1)^n$  pro každé  $n \in \mathbb{N}$ , jak lze snadno ověřit.

**2.4.5. Příklad.** Pro  $n \in \mathbb{N}$  definujeme

$$a_n = \left(1 + \frac{1}{n}\right)^n, \quad b_n = \left(1 + \frac{1}{n}\right)^{n+1}.$$

Dokažte, že posloupnost  $\{a_n\}$  je rostoucí a shora omezená a posloupnost  $\{b_n\}$  je klesající a zdola omezená, a tedy jsou obě posloupnosti konvergentní, a že navíc platí  $\lim a_n = \lim b_n$ .

*Řešení.* Necht  $n \in \mathbb{N}$ . Potom z Bernoulliovy nerovnosti (Příklad 1.8.10) plyne odhad

$$\left(1 + \frac{1}{n(n+2)}\right)^{n+2} > 1 + \frac{1}{n}.$$

Algebraickými úpravami odtud odvodíme nerovnost

$$\left(\frac{(n+1)^2}{n(n+2)}\right)^{n+2} > \frac{n+1}{n},$$

a tedy

$$\frac{n}{n+1} \left(\frac{n+1}{n}\right)^{n+2} > \left(\frac{n+2}{n+1}\right)^{n+2},$$

jinými slovy

$$b_n = \left(\frac{n+1}{n}\right)^{n+1} > \left(\frac{n+2}{n+1}\right)^{n+2} = b_{n+1}.$$

Odtud vyplývá, že posloupnost  $\{b_n\}$  je klesající.

Nyní dokážeme, že posloupnost  $\{a_n\}$  je rostoucí. Necht  $n \in \mathbb{N}$ . Potom z Bernoulliovy nerovnosti (Příklad 1.8.10) plyne, že

$$\left(1 - \frac{1}{(n+1)^2}\right)^n \geq 1 + n \frac{-1}{(n+1)^2} > 1 - \frac{1}{n+2}.$$

Odtud dostaneme

$$\left(\frac{n(n+2)}{(n+1)^2}\right)^n > \frac{n+1}{n+2}.$$

Tedy

$$\left(\frac{(n+1)^2}{n(n+2)}\right)^n < \frac{n+2}{n+1}.$$

Dokázali jsme, že pro každé  $n \in \mathbb{N}$  platí

$$a_n = \left(\frac{n+1}{n}\right)^n < \left(\frac{n+2}{n+1}\right)^{n+1} = a_{n+1},$$

takže posloupnost  $\{a_n\}$  je rostoucí.

Z monotonicity posloupností  $\{a_n\}$  a  $\{b_n\}$  dostaneme, že pro každé  $n \in \mathbb{N}$  platí

$$2 = a_1 \leq a_n < b_n \leq b_1 = 4.$$

Z věty o limitě monotónní posloupnosti (Věta 2.4.1) tedy plyne, že existují vlastní limity  $\lim a_n = A$  a  $\lim b_n = B$ . Podle věty o limitě a uspořádání (Věta 2.2.44) platí  $A, B \in [2, 4]$ . Podle věty o limitě podílu (Věta 2.3.27(c)) tedy dále platí

$$\lim_{n \rightarrow \infty} \frac{b_n}{a_n} = \frac{B}{A}.$$

Podle definice posloupností  $\{a_n\}$  a  $\{b_n\}$  dále platí

$$\lim_{n \rightarrow \infty} \frac{b_n}{a_n} = \lim_{n \rightarrow \infty} \left(1 + \frac{1}{n}\right) = 1.$$

Tedy  $A = B$ . Tím je tvrzení dokázáno. ♣

**2.4.6. Definice.** Označíme

$$e = \lim_{n \rightarrow \infty} \left(1 + \frac{1}{n}\right)^n.$$

Z Příkladu 2.4.5 vyplývá, že toto číslo je dobře definováno. Číslo  $e$  nazýváme **Eulerovým číslem**.<sup>2</sup>

**2.4.7. Věta** (Bolzano<sup>3</sup>-Weierstrass<sup>4</sup>). Necht  $\{a_n\}$  je omezená posloupnost reálných čísel. Potom existuje vybraná posloupnost  $\{a_{n_k}\}_{k=1}^{\infty}$ , která je konvergentní.

*Důkaz.* Posloupnost  $\{a_n\}$  je omezená, a proto existují  $m, M \in \mathbb{R}$  taková, že  $m \leq a_n \leq M$  pro každé  $n \in \mathbb{N}$ . Položme  $\alpha_1 = m, \beta_1 = M$ . Předpokládejme, že pro nějaké  $k \in \mathbb{N}$  máme zvolena čísla  $\alpha_1, \dots, \alpha_k$  a  $\beta_1, \dots, \beta_k$ . Je-li množina  $\{n \in \mathbb{N}; a_n \in [\alpha_k, \frac{\alpha_k + \beta_k}{2}]\}$  nekonečná, pak položíme  $\alpha_{k+1} = \alpha_k$  a  $\beta_{k+1} = \frac{\alpha_k + \beta_k}{2}$ . Je-li množina  $\{n \in \mathbb{N}; a_n \in [\alpha_k, \frac{\alpha_k + \beta_k}{2}]\}$  konečná, pak položíme  $\alpha_{k+1} = \frac{\alpha_k + \beta_k}{2}$  a  $\beta_{k+1} = \beta_k$ . Pro každé  $k \in \mathbb{N}$  platí  $\alpha_k \leq \beta_k$  a  $[\alpha_{k+1}, \beta_{k+1}] \subset [\alpha_k, \beta_k]$ . Navíc  $\beta_k - \alpha_k = \frac{M-m}{2^{k-1}}$ .

Posloupnost  $\{\alpha_k\}$  je neklesající a posloupnost  $\{\beta_k\}$  je nerostoucí. Navíc pro každé  $k \in \mathbb{N}$  platí  $\alpha_k \leq \beta_k \leq \beta_1$ , takže posloupnost  $\{\alpha_k\}$  je shora omezená. Obdobně lze dokázat, že posloupnost  $\{\beta_k\}$  je zdola omezená. Tudíž existují vlastní limity posloupností  $\{\alpha_k\}$  a  $\{\beta_k\}$ . Označme  $A = \lim \alpha_k$  a  $B = \lim \beta_k$ . Protože  $A, B \in \mathbb{R}$ , je  $B - A$  definovaný výraz. Z věty o aritmetice limit plyne, že  $\lim(\beta_k - \alpha_k) = B - A$ . Jest

$$\lim_{k \rightarrow \infty} (\beta_k - \alpha_k) = \lim_{k \rightarrow \infty} \frac{M - m}{2^{k-1}} = 0,$$

takže  $A = B$ .

Položme  $n_1 = 1$  a předpokládejme, že pro nějaké  $k \in \mathbb{N}$  máme zvolena přirozená čísla  $n_1 < n_2 < \dots < n_k$  taková, že pro všechna  $j \in \mathbb{N}, j \leq k$ , platí  $a_{n_j} \in [\alpha_j, \beta_j]$ . Podle výše uvedené konstrukce je množina  $\{n \in \mathbb{N}; a_n \in [\alpha_{k+1}, \beta_{k+1}]\}$  nekonečná. Tudíž také množina  $\{n \in \mathbb{N}; n > n_k, a_n \in [\alpha_{k+1}, \beta_{k+1}]\}$  je nekonečná. Tedy existuje  $n_{k+1} \in \mathbb{N}$  takové, že  $n_{k+1} > n_k$  a  $a_{n_{k+1}} \in [\alpha_{k+1}, \beta_{k+1}]$ . Potom pro každé  $k \in \mathbb{N}$  platí  $\alpha_k \leq a_{n_k} \leq \beta_k$ . Dle věty o dvou strážnících tedy platí  $\lim_{k \rightarrow \infty} a_{n_k} = A$ . Protože  $A \in \mathbb{R}$ , našli jsme konvergentní podposloupnost posloupnosti  $\{a_n\}$ . ■

**2.4.8.** Necht  $\{a_n\}$  je shora omezená posloupnost reálných čísel. Položíme-li  $b_n = \sup\{a_k; k \in \mathbb{N}, k \geq n\}$ ,  $n \in \mathbb{N}$ , pak je  $\{b_n\}$  nerostoucí posloupnost reálných čísel. Podle věty o limitě monotónní posloupnosti (Věta 2.4.1) tedy existuje  $\lim b_n$ . Necht je posloupnost  $\{a_n\}$  zdola omezená. Položíme-li  $c_n = \inf\{a_k; k \in \mathbb{N}, k \geq n\}$ ,  $n \in \mathbb{N}$ , pak je  $\{c_n\}$  neklesající posloupnost reálných čísel, a tedy  $\lim c_n$  opět existuje. Tyto úvahy ukazují, že následující definice je korektní, neboť v ní uvedené limity existují.

**2.4.9. Definice.** Necht  $\{a_n\}$  je posloupnost reálných čísel. Pak definujeme

$$\limsup_{n \rightarrow \infty} a_n = \begin{cases} \lim_{n \rightarrow \infty} \sup\{a_k; k \in \mathbb{N}, k \geq n\}, & \text{je-li } \{a_n\} \text{ shora omezená,} \\ \infty, & \text{je-li } \{a_n\} \text{ shora neomezená.} \end{cases}$$

<sup>2</sup>Leonhard Euler (1707–1783)

<sup>3</sup>Bernard Bolzano (1781–1848)

<sup>4</sup>Karl Weierstrass (1815–1897)

Tuto hodnotu nazýváme **limes superior** posloupnosti  $\{a_n\}$ . Obdobně definujeme **limes inferior** posloupnosti  $\{a_n\}$  předpisem

$$\liminf_{n \rightarrow \infty} a_n = \begin{cases} \lim_{n \rightarrow \infty} \inf\{a_k; k \in \mathbb{N}, k \geq n\}, & \text{je-li } \{a_n\} \text{ zdola omezená,} \\ -\infty, & \text{je-li } \{a_n\} \text{ zdola neomezená.} \end{cases}$$

Pokud nemůžeme dojít k nedorozumění, budeme místo symbolů  $\limsup_{n \rightarrow \infty} a_n$  a  $\liminf_{n \rightarrow \infty} a_n$  psát pouze  $\limsup a_n$  a  $\liminf a_n$ .

**2.4.10. Poznámka.** V literatuře se často vyskytují symboly  $\overline{\lim} a_n$  a  $\underline{\lim} a_n$  označující  $\limsup a_n$  a  $\liminf a_n$ , v našem textu je ale nebudeme používat.

**2.4.11.** Necht  $\{a_n\}$  je posloupnost reálných čísel. Na rozdíl od limity posloupnosti, která nemusí existovat, hodnoty  $\limsup a_n$  a  $\liminf a_n$  existují a splňují  $\limsup a_n \in \mathbb{R}^*$ ,  $\liminf a_n \in \mathbb{R}^*$ . Z definice limes inferior a limes superior plyne, že  $\liminf a_n \leq \limsup a_n$ . Hodnoty  $\limsup a_n$  a  $\liminf a_n$  se nemusí rovnat, jak ukazuje následující příklad.

**2.4.12. Příklad.** Dokažte, že  $\limsup(-1)^n = 1$  a  $\liminf(-1)^n = -1$ .

*Řešení.* Posloupnost  $\{(-1)^n\}$  je omezená, neboť pro každé  $n \in \mathbb{N}$  platí  $|(-1)^n| = 1$ . Odtud vyplývá, že

$$\limsup(-1)^n = \lim_{n \rightarrow \infty} \sup\{(-1)^k; k \in \mathbb{N}, k \geq n\}.$$

Pro libovolné  $n \in \mathbb{N}$  existuje sudé číslo  $k \geq n$ . To znamená, že

$$\sup\{(-1)^k; k \in \mathbb{N}, k \geq n\} = 1,$$

a tedy

$$\limsup(-1)^n = \lim_{n \rightarrow \infty} 1 = 1.$$

Obdobně lze dokázat, že  $\liminf(-1)^n = -1$ . ♣

**2.4.13. Věta.** Necht  $\{a_n\}$  je posloupnost reálných čísel a  $A \in \mathbb{R}^*$ . Potom  $\lim a_n = A$  právě tehdy, když  $\limsup a_n = \liminf a_n = A$ .

*Důkaz.*  $\Rightarrow$  Předpokládejme nejprve, že platí  $A \in \mathbb{R}$ . Posloupnost  $\{a_n\}$  je konvergentní, a tedy podle Věty 2.2.25 omezená. Můžeme tedy definovat posloupnosti reálných čísel  $\{b_n\}$  a  $\{c_n\}$ , kde  $b_n = \sup\{a_k; k \in \mathbb{N}, k \geq n\}$  a  $c_n = \inf\{a_k; k \in \mathbb{N}, k \geq n\}$ ,  $n \in \mathbb{N}$ . Pak je posloupnost  $\{b_n\}$  nerostoucí a posloupnost  $\{c_n\}$  neklesající. Navíc zřejmě platí  $c_n \leq b_n$  pro každé  $n \in \mathbb{N}$ . Zvolme  $\varepsilon \in \mathbb{R}$ ,  $\varepsilon > 0$ . K němu nalezneme  $n_0 \in \mathbb{N}$  takové, že pro každé  $n \in \mathbb{N}$ ,  $n \geq n_0$ , platí  $|a_n - A| < \varepsilon$ . Protože pro každé  $n \in \mathbb{N}$ ,  $n \geq n_0$ , platí  $a_n > A - \varepsilon$ , z definice infima dostáváme nerovnost  $c_{n_0} \geq A - \varepsilon$ . Podobně lze odvodit nerovnost  $b_{n_0} \leq A + \varepsilon$ . Pak pro každé  $n \in \mathbb{N}$ ,  $n \geq n_0$ , platí

$$A - \varepsilon \leq c_{n_0} \leq c_n \leq b_n \leq b_{n_0} \leq A + \varepsilon.$$

Podle věty o limitě a uspořádání (Věta 2.2.44(b)) dostáváme

$$A - \varepsilon \leq \liminf a_n \leq \limsup a_n \leq A + \varepsilon.$$

Vzhledem k tomu, že  $\varepsilon$  bylo zvoleno libovolně, platí podle Lemmatu 1.5.13  $\limsup a_n = \liminf a_n = A$ .

Je-li  $A = \infty$ , pak  $\{a_n\}$  není shora omezená, ale je omezená zdola (Věta 2.3.20). Tedy podle definice dostáváme  $\limsup a_n = \infty$  a  $\liminf a_n = \lim c_n$ . Necht  $K \in \mathbb{R}$ . K němu existuje  $n_0 \in \mathbb{N}$  takové, že pro každé  $n \in \mathbb{N}$ ,  $n \geq n_0$ , platí  $a_n > K$ , a tedy také  $c_n \geq K$ . Odtud plyne  $\lim c_n = \infty$ , a tudíž  $\liminf a_n = \infty$ .

Je-li  $A = -\infty$ , postupujeme obdobně jako v předcházejícím případě.

$\Leftarrow$  Nejprve opět předpokládejme, že platí  $A \in \mathbb{R}$ . Potom je podle definice limes superior a limes inferior posloupnost  $\{a_n\}$  omezená. Necht posloupnosti  $\{b_n\}$  a  $\{c_n\}$  jsou definovány stejně jako v předchozí části důkazu. Potom pro každé  $n \in \mathbb{N}$  platí  $c_n \leq a_n \leq b_n$ . Navíc z předpokladu vyplývá, že  $\lim c_n = \lim b_n = A$ . Pomocí věty o dvou strážnících (Věta 2.2.46) tedy dostáváme  $\lim a_n = A$ .

Necht  $A = \infty$ . Potom je podle Věty 2.3.20 posloupnost  $\{a_n\}$  zdola omezená, takže je možné definovat posloupnost  $\{c_n\}$  jako výše. Je zřejmé, že pro každé  $n \in \mathbb{N}$  platí  $c_n \leq a_n$ . Z definice limes inferior navíc víme, že  $\liminf a_n = \lim c_n$ , a tedy podle předpokladu platí  $\lim c_n = \infty$ . Podle Věty 2.3.33 tedy platí  $\lim a_n = \infty$ .

Jestliže  $A = -\infty$ , pak lze tvrzení dokázat obdobně jako v případě, kdy  $A = \infty$ , přičemž místo Věty 2.3.33 je třeba použít Větu 2.3.34. ■

**2.4.14. Věta.** Necht  $\{x_n\}$  a  $\{y_n\}$  jsou posloupnosti reálných čísel. Potom

- (a)  $\liminf x_n + \liminf y_n \leq \liminf(x_n + y_n)$ , pokud je výraz na levé straně definován,
- (b)  $\limsup(x_n + y_n) \leq \limsup x_n + \limsup y_n$ , pokud je výraz na pravé straně definován.

*Důkaz.* Dokážeme pouze tvrzení (b). Nejprve předpokládejme, že  $\limsup x_n + \limsup y_n = \infty$ . Potom je dokazovaná nerovnost triviální. Necht nyní  $\limsup x_n + \limsup y_n < \infty$ . Potom jsou nyní obě posloupnosti  $\{x_n\}$ ,  $\{y_n\}$  shora omezené, a tedy také posloupnost  $\{x_n + y_n\}$  je shora omezená. Takže pro každé  $n \in \mathbb{N}$  platí rovnost

$$\limsup(x_n + y_n) = \lim_{n \rightarrow \infty} \sup\{x_k + y_k; k \in \mathbb{N}, k \geq n\}. \quad (2.19)$$

Označme

$$z_n = \sup\{x_k; k \in \mathbb{N}, k \geq n\} + \sup\{y_k; k \in \mathbb{N}, k \geq n\}, \quad n \in \mathbb{N}.$$

Potom je posloupnost  $\{z_n\}$  nerostoucí, a tedy podle věty o limitě monotónní posloupnosti (Věta 2.4.1) má limitu. Navíc z Věty 1.7.6(a) plyne pro každé  $n \in \mathbb{N}$

$$\sup\{x_k + y_k; k \in \mathbb{N}, k \geq n\} \leq z_n.$$

Podle věty o limitě a uspořádání (Věta 2.3.32(b)) platí

$$\lim_{n \rightarrow \infty} \sup\{x_k + y_k; k \in \mathbb{N}, k \geq n\} \leq \lim_{n \rightarrow \infty} z_n. \quad (2.20)$$

Z definice limes superior a věty o limitě součtu (Věta 2.3.27(a)) pak dostáváme

$$\lim_{n \rightarrow \infty} z_n = \limsup x_n + \limsup y_n. \quad (2.21)$$

Konečně z (2.19), (2.20) a (2.21) plyne dokazované tvrzení.

Tvrzení (a) je možné dokázat obdobně. ■

**2.4.15. Věta.** Necht  $\{x_n\}$  a  $\{y_n\}$  jsou posloupnosti reálných čísel. Předpokládejme, že platí

$$\exists n_0 \in \mathbb{N} \forall n \in \mathbb{N}, n \geq n_0: x_n \leq y_n.$$

Potom  $\limsup x_n \leq \limsup y_n$  a  $\liminf x_n \leq \liminf y_n$ .

*Důkaz.* Odvodíme pouze první nerovnost, druhou lze dokázat obdobně. Pokud je posloupnost  $\{y_n\}$  shora neomezená, pak  $\limsup y_n = \infty$  a nerovnost zřejmě platí. Pokud je posloupnost  $\{y_n\}$  shora omezená, pak je shora omezená i posloupnost  $\{x_n\}$ . Dokazovaná nerovnost potom plyne z nerovnosti  $\sup\{x_k; k \geq n\} \leq \sup\{y_k; k \geq n\}$ ,  $n \in \mathbb{N}$ , a z věty o limitě a uspořádání (Věta 2.3.32(b)). ■

**2.4.16. Definice.** Necht  $\{a_n\}$  je posloupnost reálných čísel a  $A \in \mathbb{R}^*$ . Řekneme, že  $A$  je **hromadná hodnota** posloupnosti  $\{a_n\}$ , jestliže existuje vybraná posloupnost  $\{a_{n_k}\}_{k=1}^{\infty}$  z posloupnosti  $\{a_n\}$  taková, že platí  $\lim_{k \rightarrow \infty} a_{n_k} = A$ . Množinu všech hromadných hodnot posloupnosti  $\{a_n\}$  značíme  $H(\{a_n\})$ .

**2.4.17.** Necht  $\{a_n\}$  je posloupnost reálných čísel a  $\{a_{n_k}\}_{k=1}^{\infty}$  je její podposloupnost. Potom platí  $H(\{a_{n_k}\}_{k=1}^{\infty}) \subset H(\{a_n\})$ , neboť vybraná posloupnost z podposloupnosti posloupnosti  $\{a_n\}$  je také vybranou posloupností z posloupnosti  $\{a_n\}$ . Jsou-li totiž  $\{n_k\}_{k=1}^{\infty}$  a  $\{k_j\}_{j=1}^{\infty}$  rostoucí posloupnosti přirozených čísel, pak také  $\{n_{k_j}\}_{j=1}^{\infty}$  je rostoucí posloupnost přirozených čísel.

**2.4.18. Příklad.** Necht  $\{a_n\}$  je posloupnost reálných čísel a  $m \in \mathbb{N}$ . Dokažte, že

$$H(\{a_{n+m}\}_{n=1}^{\infty}) = H(\{a_n\}).$$

*Řešení.* Posloupnost  $\{a_{n+m}\}_{n=1}^{\infty}$  je podposloupností posloupnosti  $\{a_n\}$ , takže inkluze  $H(\{a_{n+m}\}_{n=1}^{\infty}) \subset H(\{a_n\})$  plyne z 2.4.17. Dokážeme opačnou inkluzi. Necht  $A \in H(\{a_n\})$ . Pak existuje posloupnost  $\{a_{n_k}\}_{k=1}^{\infty}$  vybraná z posloupnosti  $\{a_n\}$  splňující  $\lim_{k \rightarrow \infty} a_{n_k} = A$ . Posloupnost  $\{n_{k+m}\}_{k=1}^{\infty}$  je rostoucí posloupnost přirozených čísel. Poněvadž podle Lemmatu 2.2.33 pro každé  $k \in \mathbb{N}$  platí  $n_{k+m} \geq k+m > m$ , je  $\{a_{n_{k+m}}\}_{k=1}^{\infty}$  vybranou posloupností z posloupnosti  $\{a_{n+m}\}_{n=1}^{\infty}$ . Podle Věty 2.2.32 potom  $\lim_{k \rightarrow \infty} a_{n_{k+m}} = A$ , a proto  $A \in H(\{a_{n+m}\}_{n=1}^{\infty})$ . ♣

**2.4.19. Příklad.** Necht  $\{a_n\}$  je posloupnost reálných čísel splňující  $a \leq a_n \leq b$  pro nějaká  $a, b \in \mathbb{R}$ ,  $a \leq b$ , a pro každé  $n \in \mathbb{N}$ . Necht  $A$  je hromadná hodnota posloupnosti  $\{a_n\}$ . Dokažte, že potom  $A \in [a, b]$ .

*Řešení.* Necht  $\{n_k\}$  je rostoucí posloupnost indexů taková, že  $\lim_{k \rightarrow \infty} a_{n_k} = A$ . Položme  $b_k = a$  pro  $k \in \mathbb{N}$ . Potom  $\lim_{k \rightarrow \infty} b_k = a$  a pro každé  $k \in \mathbb{N}$  platí  $a_{n_k} \geq b_k$ . Podle Věty 2.2.44(b) platí  $A \geq a$ . Obdobně lze dokázat, že  $A \leq b$ . Tvrzení je dokázáno. ♣

**2.4.20. Věta.** Necht  $\{a_n\}$  je posloupnost reálných čísel. Potom  $\limsup a_n$  a  $\liminf a_n$  jsou hromadnými hodnotami posloupnosti  $\{a_n\}$  a pro každou hromadnou hodnotu  $A$  posloupnosti  $\{a_n\}$  platí  $\liminf a_n \leq A \leq \limsup a_n$ .



*Důkaz.* Označme  $\limsup a_n = A$ . Předpokládejme nejprve, že  $A \in \mathbb{R}$ . Pak  $\{a_n\}$  je shora omezená. Položme  $b_n = \sup\{a_k; k \in \mathbb{N}, k \geq n\}$ . Pak je posloupnost  $\{b_n\}$  nerostoucí a  $\lim b_n = A$ . Protože  $\lim b_n = A$ , existuje  $m_1 \in \mathbb{N}$  takové, že  $b_{m_1} < A + 1$ . Z definice  $b_{m_1}$  vyplývá, že existuje  $n_1 \in \mathbb{N}$ ,  $n_1 \geq m_1$ , splňující  $b_{m_1} \geq a_{n_1} > b_{m_1} - 1$ . Pak platí  $|b_{m_1} - a_{m_1}| < 1$ . Předpokládejme, že pro nějaké  $k \in \mathbb{N}$  máme určena přirozená čísla  $m_1, \dots, m_k$  a  $n_1, \dots, n_k$ . Protože  $\lim b_n = A$ , existuje  $m_{k+1} \in \mathbb{N}$  takové, že  $m_{k+1} > m_k$  a  $b_{m_{k+1}} < A + \frac{1}{k+1}$ . Z definice  $b_{m_{k+1}}$  vyplývá, že existuje  $n_{k+1} \in \mathbb{N}$ , takové, že  $n_{k+1} \geq m_{k+1}$  a  $b_{m_{k+1}} \geq a_{n_{k+1}} > b_{m_{k+1}} - \frac{1}{k+1}$ . Takto postupně definujeme všechny členy posloupností  $\{n_k\}_{k=1}^{\infty}$  a  $\{m_k\}_{k=1}^{\infty}$ . Pro každé  $k \in \mathbb{N}$  pak platí

$$|a_{n_k} - A| \leq |a_{n_k} - b_{m_k}| + |b_{m_k} - A| < \frac{2}{k} + \frac{2}{k} = \frac{2}{k},$$

a tedy  $\lim a_{n_k} = A$ . Odtud vyplývá, že  $A \in H(\{a_n\})$ .

Předpokládejme nyní, že  $A = \infty$ . Potom je posloupnost  $\{a_n\}$  shora neomezená. Existuje tedy  $n_1 \in \mathbb{N}$  takové, že  $a_{n_1} > 1$ . Předpokládejme, že pro nějaké  $k \in \mathbb{N}$  jsme již určili přirozená čísla  $n_1, \dots, n_k$ . Množina  $\{a_j; j > n_k\}$  je shora neomezená. Můžeme tedy nalézt  $n_{k+1} \in \mathbb{N}$ ,  $n_{k+1} > n_k$ , takové, že  $a_{n_{k+1}} > k + 1$ . Podle Věty 2.3.33 platí  $\lim_{k \rightarrow \infty} a_{n_k} = \infty$ , takže  $\infty \in H(\{a_n\})$ .

Konečně předpokládejme, že  $A = -\infty$ . Podle 2.4.11 platí  $\liminf a_n \leq -\infty$ , tedy  $\liminf a_n = -\infty$ . To podle Věty 2.4.13 znamená, že  $\lim a_n = -\infty$ . Odtud bezprostředně vyplývá, že  $A \in H(\{a_n\})$ , neboť posloupnost  $\{a_n\}$  je svou vlastní podposloupností,

Dokázali jsme, že  $\limsup a_n \in H(\{a_n\})$ . Obdobně lze dokázat, že  $\liminf a_n \in H(\{a_n\})$ . Zbývá dokázat, že pro každou hromadnou hodnotu  $A$  posloupnosti  $\{a_n\}$  platí  $\liminf a_n \leq A \leq \limsup a_n$ .

Předpokládejme, že  $y \in H(\{a_n\})$ . Je-li  $\limsup a_n = \infty$ , pak zřejmě platí  $y \leq \limsup a_n$ . Je-li  $\limsup a_n < \infty$ , pak je posloupnost  $\{a_n\}$  shora omezená a pro každé  $n \in \mathbb{N}$  platí  $a_n \leq b_n$ . Necht  $\{n_k\}$  je rostoucí posloupnost přirozených čísel splňující  $\lim_{k \rightarrow \infty} a_{n_k} = y$ . Potom pro každé  $k \in \mathbb{N}$  platí  $a_{n_k} \leq b_{n_k}$ , a tedy dle věty o limitě a uspořádání (Věta 2.3.32(b)) platí  $y \leq \limsup a_n$ . Obdobně lze dokázat, že  $y \geq \liminf a_n$ . Tím je důkaz věty proveden. ■

**2.4.21. Důsledek.** Necht  $\{a_n\}$  je posloupnost reálných čísel. Potom je množina  $H(\{a_n\})$  neprázdná.

*Důkaz.* Podle Věty 2.4.20 obsahuje množina  $H(\{a_n\})$  prvek  $\limsup a_n$ , je tedy neprázdná. ■

**2.4.22. Důsledek.** Necht  $\{a_n\}$  je posloupnost reálných čísel. Potom platí  $\limsup a_n = \max H(\{a_n\})$  a  $\liminf a_n = \min H(\{a_n\})$ .

*Důkaz.* Tvrzení plyne bezprostředně z Věty 2.4.20. ■

**2.4.23. Důsledek.** Necht  $\{a_n\}$  je posloupnost reálných čísel a  $A \in \mathbb{R}^*$ . Je-li  $\lim a_n = A$ , pak  $H(\{a_n\}) = \{A\}$ .

*Důkaz.* Podle Věty 2.4.13 platí  $\limsup a_n = \liminf a_n = A$ , takže tvrzení plyne z Věty 2.4.20. ■

**2.4.24. Příklad.** Necht  $a_n = (-1)^n$ ,  $n \in \mathbb{N}$ . Dokažte, že  $H(\{a_n\}) = \{-1, 1\}$ .

*Řešení.* Protože podposloupnosti  $\{a_{2k}\}_{k=1}^{\infty}$  a  $\{a_{2k+1}\}_{k=1}^{\infty}$  posloupnosti  $\{a_n\}$  splňují  $\lim_{k \rightarrow \infty} a_{2k} = 1$  a  $\lim_{k \rightarrow \infty} a_{2k+1} = -1$ , dostáváme inkluzi  $H(\{a_n\}) \supset \{-1, 1\}$ .

Opačnou inkluzi dokážeme sporem. Necht existuje  $A \in \mathbb{R}^*$  takové, že  $A \in H(\{a_n\}) \setminus \{-1, 1\}$ . Potom existuje podposloupnost  $\{a_{n_k}\}_{k=1}^{\infty}$  posloupnosti  $\{a_n\}$  taková, že  $\lim_{k \rightarrow \infty} a_{n_k} = A$ . Podle Lemmatu 2.3.15 existuje  $\varepsilon_1 \in \mathbb{R}$ ,  $\varepsilon_1 > 0$ , takové, že  $-1 \notin B(A, \varepsilon_1)$  a  $\varepsilon_2 \in \mathbb{R}$ ,  $\varepsilon_2 > 0$ , takové, že  $1 \notin B(A, \varepsilon_2)$ . Položme  $\varepsilon = \min\{\varepsilon_1, \varepsilon_2\}$ . Potom  $B(A, \varepsilon) \cap \{-1, 1\} = \emptyset$ . Pro každé  $k \in \mathbb{N}$  platí buď  $a_{n_k} = 1$  nebo  $a_{n_k} = -1$ , a tedy  $a_{n_k} \notin B(A, \varepsilon)$ , což je ve sporu s tím, že  $\lim_{k \rightarrow \infty} a_{n_k} = A$ . Odtud plyne  $H(\{a_n\}) \subset \{-1, 1\}$ . Tím je tvrzení dokázáno. ♣

Na závěr tohoto oddílu uveďme ještě Bolzanovu–Cauchyovu<sup>5</sup> podmínku. Její význam ukazují pak následující věta.

**2.4.25. Definice.** Necht  $\{a_n\}$  je posloupnost reálných čísel. Řekneme, že  $\{a_n\}$  splňuje **Bolzanovu–Cauchyovu podmínku**, jestliže

$$\forall \varepsilon \in \mathbb{R}, \varepsilon > 0 \exists n_0 \in \mathbb{N} \forall m, n \in \mathbb{N}, n \geq n_0, m \geq n_0: |a_n - a_m| < \varepsilon.$$

**2.4.26. Věta.** Posloupnost  $\{a_n\}$  má vlastní limitu právě tehdy, když splňuje Bolzanovu–Cauchyovu podmínku.

*Důkaz.*  $\Rightarrow$  Předpokládejme nejprve, že posloupnost  $\{a_n\}$  má vlastní limitu a označme tuto limitu  $A$ . Zvolme  $\varepsilon \in \mathbb{R}$ ,  $\varepsilon > 0$ . Z definice limity k tomuto  $\varepsilon$  nalezneme  $n_0 \in \mathbb{N}$  takové, že pro každé  $n \in \mathbb{N}$ ,  $n \geq n_0$ , platí  $|a_n - A| < \varepsilon$ . Potom pro každé  $m, n \in \mathbb{N}$ ,  $m \geq n_0$ ,  $n \geq n_0$ , platí

$$|a_n - a_m| \leq |a_n - A| + |A - a_m| < \varepsilon + \varepsilon = 2\varepsilon.$$

Posloupnost  $\{a_n\}$  tedy splňuje Bolzanovu–Cauchyovu podmínku.

$\Leftarrow$  Nyní naopak předpokládejme, že posloupnost  $\{a_n\}$  splňuje Bolzanovu–Cauchyovu podmínku. Zvolme  $\varepsilon \in \mathbb{R}$ ,  $\varepsilon > 0$ . K němu nalezneme  $n_0 \in \mathbb{N}$  takové, že pro  $m, n \in \mathbb{N}$ ,  $m \geq n_0$ ,  $n \geq n_0$ , platí  $|a_n - a_m| < \varepsilon$ . Potom pro  $m = n_0$  dostáváme pro každé  $n \in \mathbb{N}$ ,  $n \geq n_0$ , nerovnosti  $a_{n_0} - \varepsilon < a_n < a_{n_0} + \varepsilon$ . Množina  $\{a_j; j \in \mathbb{N}, j \geq n_0\}$  je tedy omezená. Množina  $\{a_j; j \in \mathbb{N}, j < n_0\}$  je konečná, a proto je také omezená. Odtud plyne, že posloupnost  $\{a_n\}$  je omezená, takže můžeme definovat posloupnosti  $\{b_n\}$  a  $\{c_n\}$  jako v textu před Definicí 2.4.9. Z definice těchto posloupností vyplývají pro každé  $m \in \mathbb{N}$ ,  $m \geq n_0$ , odhady

$$a_{n_0} - \varepsilon \leq c_m \leq b_m \leq a_{n_0} + \varepsilon,$$

a tedy také

$$a_{n_0} - \varepsilon \leq \liminf a_n \leq \limsup a_n \leq a_{n_0} + \varepsilon.$$

<sup>5</sup>Augustin Louis Cauchy (1789–1857)

Odtud dostáváme  $\liminf a_n \in \mathbb{R}$ ,  $\limsup a_n \in \mathbb{R}$  a

$$0 \leq \limsup a_n - \liminf a_n < 2\varepsilon,$$

a tedy, protože  $\varepsilon$  bylo zvoleno libovolně,

$$\liminf a_n = \limsup a_n \in \mathbb{R}.$$

Označíme-li  $A = \liminf a_n$ , pak podle Věty 2.4.13 platí  $\lim a_n = A$ . Jak víme,  $A \in \mathbb{R}$ , takže posloupnost  $\{a_n\}$  má vlastní limitu. ■

**2.4.27. Věta** (Borelova věta<sup>6</sup>). Necht  $I$  je uzavřený interval a  $\mathcal{S}$  je množina otevřených intervalů taková, že  $I \subset \bigcup \mathcal{S}$ . Potom existuje konečná množina  $\mathcal{S}_0 \subset \mathcal{S}$  taková, že  $I \subset \bigcup \mathcal{S}_0$ .

*Důkaz.* Necht  $I = [a, b]$ , kde  $a, b \in \mathbb{R}$ ,  $a \leq b$ . Označme symbolem  $M$  množinu všech  $x \in [a, b]$ , pro které existuje konečná množina  $\mathcal{S}_x \subset \mathcal{S}$  taková, že  $[a, x] \subset \bigcup \mathcal{S}_x$ . Dle předpokladu existuje otevřený interval  $I_a \in \mathcal{S}$  splňující  $a \in I_a$ . Položme  $\mathcal{S}_a = \{I_a\}$ . Potom je zřejmě  $\mathcal{S}_a$  konečná množina a platí  $[a, a] \subset \bigcup \mathcal{S}_a$ . Tedy  $a \in M$ , takže množina  $M$  je neprázdná. Navíc je zřejmě  $b$  horní závorou množiny  $M$ , a tedy  $M$  je shora omezená. Označme  $y = \sup M$ . Z výše uvedených faktů vyplývá, že  $y \in [a, b]$ . Protože  $I_a$  je otevřený interval, existuje  $x \in [a, b]$ ,  $x > a$ , takové, že  $x \in I_a$ . Pak zřejmě platí  $[a, x] \subset \bigcup \mathcal{S}_a$ , a tedy  $x \in M$ . To znamená, že  $y > a$ .

Dokážeme, že  $y \in M$ . Dle předpokladu existuje otevřený interval  $I_y \in \mathcal{S}$  splňující  $y \in I_y$ . Tedy existuje  $\delta \in \mathbb{R}$ ,  $\delta > 0$ , takové, že  $y - \delta > a$  a  $(y - \delta, y) \subset I_y$ . Položme  $z = y - \frac{\delta}{2}$ . Potom  $z < y$ , a tedy dle definice suprema existuje konečná množina  $\mathcal{S}_z \subset \mathcal{S}$  splňující  $[a, z] \subset \bigcup \mathcal{S}_z$ . Položme  $\mathcal{S}_y = \mathcal{S}_z \cup \{I_y\}$ . Potom je  $\mathcal{S}_y$  konečná množina otevřených intervalů. Předpokládejme, že  $x \in [a, y]$ . Je-li  $x \in [a, z]$ , potom  $x \in \bigcup \mathcal{S}_z$ . Je-li  $x \in (z, y)$ , potom  $x \in I_y$ . V každém případě platí  $x \in \bigcup \mathcal{S}_y$ , takže  $[a, y] \subset \bigcup \mathcal{S}_y$ . Odtud vyplývá, že  $y \in M$ .

Zbývá dokázat, že  $y = b$ . Předpokládejme, že  $y < b$ . Potom existuje otevřený interval  $J_y \in \mathcal{S}$  splňující  $y \in J_y$ . Tedy existuje  $\varepsilon \in \mathbb{R}$ ,  $\varepsilon > 0$ , takové, že  $y + \varepsilon < b$  a  $[y, y + \varepsilon) \subset J_y$ . Potom pomocí obdobné úvahy jako výše lze dokázat, že  $y + \varepsilon \in M$ . To je spor s definicí suprema. Dokázali jsme tedy, že  $b = \sup M$  a  $b \in M$ . Odtud vyplývá tvrzení věty. ■

## 2.5. Teoretické příklady k limitě posloupnosti

**2.5.1. Příklad.** Necht  $\{a_n\}$  je posloupnost reálných čísel a  $A \in \mathbb{R}$ . Dokažte, že  $\lim a_n = A$  právě tehdy, když pro každé  $\varepsilon \in \mathbb{R}$ ,  $\varepsilon > 0$ , je množina

$$\{n \in \mathbb{N}; a_n \notin (A - \varepsilon, A + \varepsilon)\}$$

konečná.

<sup>6</sup>Émile Borel (1871–1956)

*Řešení.*  $\Leftarrow$  Zvolme  $\varepsilon \in \mathbb{R}$ ,  $\varepsilon > 0$ . Položme

$$n_0 = \max\{n \in \mathbb{N}; a_n \notin (A - \varepsilon, A + \varepsilon)\} + 1.$$

Potom pro každé  $n \in \mathbb{N}$ ,  $n \geq n_0$ , platí  $a_n \in (A - \varepsilon, A + \varepsilon)$ . Protože  $\varepsilon$  bylo zvoleno libovolně, dokázali jsme, že  $\lim a_n = A$ .

$\Rightarrow$  Zvolme  $\varepsilon \in \mathbb{R}$ ,  $\varepsilon > 0$ . Z definice limity k tomuto  $\varepsilon$  existuje  $n_0 \in \mathbb{N}$  takové, že pro každé  $n \in \mathbb{N}$ ,  $n \geq n_0$ , platí  $|a_n - A| < \varepsilon$ . Množina  $\{n \in \mathbb{N}; a_n \notin (A - \varepsilon, A + \varepsilon)\}$  je tudíž podmnožinou konečné množiny  $\{n \in \mathbb{N}; n < n_0\}$ , a tedy je sama konečná.  $\clubsuit$

**2.5.2. Příklad.** Dokažte, že  $\lim \frac{1}{\sqrt{n}} = 0$ .

*Řešení.* Zvolme  $\varepsilon \in \mathbb{R}$ ,  $\varepsilon > 0$ . Podle Archimédovy vlastnosti reálných čísel k němu nalezneme  $n_0 \in \mathbb{N}$  takové, že  $n_0 > \frac{1}{\varepsilon^2}$ . Potom pro každé  $n \in \mathbb{N}$  platí  $n > \frac{1}{\varepsilon^2}$ , a tedy  $\frac{1}{\sqrt{n}} < \varepsilon$ . Zároveň zřejmě pro každé  $n \in \mathbb{N}$  platí  $-\varepsilon < \frac{1}{\sqrt{n}}$ . Tedy pro každé  $n \in \mathbb{N}$  platí  $|\frac{1}{\sqrt{n}} - 0| < \varepsilon$ . Podle definice limity odtud vyplývá, že  $\lim \frac{1}{\sqrt{n}} = 0$ .  $\clubsuit$

**2.5.3. Příklad.** Necht  $a \in \mathbb{R}$ ,  $k \in \mathbb{N}$  a  $a > 1$ . Dokažte, že

$$\lim_{n \rightarrow \infty} \frac{n^k}{a^n} = 0.$$

*Řešení.* Nejprve dokážeme tvrzení pro  $k = 1$ . Označme  $\varepsilon = a - 1$ . Potom  $\varepsilon > 0$ , a tedy pro každé  $n \in \mathbb{N}$ ,  $n \geq 2$ , platí podle binomické věty (Věta 1.5.5)

$$a^n = (1 + \varepsilon)^n = \sum_{k=0}^n \binom{n}{k} \varepsilon^k \geq \binom{n}{2} \varepsilon^2 = \frac{n(n+1)\varepsilon^2}{2}.$$

Tudíž pro každé  $n \in \mathbb{N}$ ,  $n \geq 2$ , platí

$$0 < \frac{n}{a^n} \leq n \frac{2}{n(n+1)\varepsilon^2} = \frac{2}{\varepsilon^2(n+1)}.$$

Protože  $\lim_{n \rightarrow \infty} \frac{2}{\varepsilon^2(n+1)} = 0$ , plyne z věty o dvou strážnících (Věta 2.2.46), že  $\lim \frac{n}{a^n} = 0$ .

Necht nyní  $k \in \mathbb{N}$ . Označme  $b = a^{\frac{1}{k}}$ . Pak  $b > 1$ , a tedy dle již dokázané části tvrzení platí  $\lim \frac{n}{b^n} = 0$ . Podle věty o aritmetice limit (Věta 2.2.36(b)) platí

$$\lim \frac{n^k}{a^n} = \lim \left( \frac{n}{b^n} \right)^k = 0^k = 0.$$

Tvrzení je dokázáno.  $\clubsuit$

**2.5.4. Příklad.** Necht  $a \in \mathbb{R}$ ,  $a > 0$ . Dokažte, že

$$\lim_{n \rightarrow \infty} \frac{a^n}{n!} = 0.$$

*Řešení.* Z Archimédovy vlastnosti reálných čísel (Věta 1.5.27) vyplývá existence čísla  $m \in \mathbb{N}$  splňujícího  $m \geq a$ . Pro každé  $n \in \mathbb{N}$ ,  $n \geq m$ , potom platí

$$\frac{a^n}{n!} = \frac{a}{1} \cdot \frac{a}{2} \cdot \frac{a}{3} \cdots \frac{a}{m} \frac{a}{m+1} \frac{a}{m+2} \cdots \frac{a}{n-1} \cdot \frac{a}{n}.$$

Potom pro každé  $j \in \mathbb{N}$ ,  $j \leq m - 1$  platí

$$\frac{a}{j} \leq a$$

a pro každé  $j \in \mathbb{N}$ ,  $m \leq j \leq n - 1$  platí

$$\frac{a}{j} \leq 1.$$

Celkem tedy dostáváme odhad

$$\frac{a}{1} \cdot \frac{a}{2} \cdot \frac{a}{3} \cdots \frac{a}{m} \frac{a}{m+1} \frac{a}{m+2} \cdots \frac{a}{n-1} \cdot \frac{a}{n} \leq \frac{a^m}{n}.$$

Pro  $n \in \mathbb{N}$  označíme

$$a_n = 0, \quad b_n = \frac{a^m}{n} \quad \text{a} \quad c_n = \frac{a^n}{n!}.$$

Potom pro každé  $n \in \mathbb{N}$ ,  $n \geq m$ , platí  $a_n \leq c_n \leq b_n$  a navíc

$$\lim_{n \rightarrow \infty} a_n = \lim_{n \rightarrow \infty} b_n = 0.$$

Podle Věty o dvou strážnících (Věta 2.2.46) tedy dostáváme

$$\lim_{n \rightarrow \infty} \frac{a^n}{n!} = 0.$$

♣

**2.5.5. Příklad.** Dokažte, že

$$\lim_{n \rightarrow \infty} \frac{n!}{n^n} = 0.$$

*Řešení.* Nejprve pro každé  $n \in \mathbb{N}$  vyjádříme  $n$ -tý člen posloupnosti ve tvaru

$$\frac{n!}{n^n} = \frac{1}{n} \cdot \frac{2}{n} \cdot \frac{3}{n} \cdots \frac{n-1}{n} \cdot \frac{n}{n}.$$

Postupně odhadneme každý činitel v tomto součinu a dostaneme

$$\frac{n!}{n^n} \leq \frac{1}{n} \cdot 1 \cdot 1 \cdots 1 \cdot 1 = \frac{1}{n}.$$

Pro  $n \in \mathbb{N}$  označíme

$$a_n = 0, \quad b_n = \frac{1}{n} \quad \text{a} \quad c_n = \frac{n!}{n^n}.$$

Potom pro každé  $n \in \mathbb{N}$  platí  $a_n \leq c_n \leq b_n$  a navíc

$$\lim_{n \rightarrow \infty} a_n = \lim_{n \rightarrow \infty} b_n = 0.$$

Podle Věty o dvou strážnících (Věta 2.2.46) tedy dostáváme

$$\lim_{n \rightarrow \infty} \frac{n!}{n^n} = 0.$$

♣

**2.5.6. Příklad.** Dokažte, že

$$\lim_{n \rightarrow \infty} \sqrt[n]{n!} = \infty.$$

*Řešení.* Zvolme  $n \in \mathbb{N}$ . Potom zřejmě platí

$$n! \geq n(n-1)(n-2) \cdots \left\lfloor \frac{n}{2} \right\rfloor \geq \left\lfloor \frac{n}{2} \right\rfloor^{\frac{n}{2}},$$

a tedy

$$\sqrt[n]{n!} \geq \sqrt{\left\lfloor \frac{n}{2} \right\rfloor} = \sqrt{\left\lfloor \frac{n}{2} \right\rfloor}.$$

Dále zřejmě platí

$$\lim_{n \rightarrow \infty} \sqrt{\left\lfloor \frac{n}{2} \right\rfloor} = \infty.$$

Z Věty 2.3.33 tudíž vyplývá, že také  $\lim_{n \rightarrow \infty} \sqrt[n]{n!} = \infty$ . ♣

**2.5.7. Příklad.** Dokažte, že

$$\lim_{n \rightarrow \infty} \log n = \infty.$$

*Řešení.* Necht  $K \in \mathbb{R}$ . Musíme nalézt  $n_0 \in \mathbb{N}$  takové, aby pro každé  $n \in \mathbb{N}$ ,  $n \geq n_0$ , platilo  $\log n > K$ . Tato nerovnost je podle vlastností logaritmu a exponenciální funkce (Věta 1.7.16(h)) ekvivalentní nerovnosti

$$n > e^K. \quad (2.22)$$

Podle Archimédovy vlastnosti reálných čísel (Věta 1.5.27) existuje  $n_0 \in \mathbb{N}$  takové, že  $n_0 > e^K$  (například můžeme volit  $n_0 = [e^K] + 1$ ). Potom pro libovolné  $n \in \mathbb{N}$ ,  $n \geq n_0$ , platí (2.22). Tím je tvrzení dokázáno. ♣

**2.5.8. Příklad.** Necht  $q \in \mathbb{R}$  a  $\alpha \in \mathbb{R}$ . Dokažte, že posloupnost  $\{\alpha q^n\}_{n=1}^{\infty}$  je monotónní právě tehdy, když  $q \geq 0$  nebo  $\alpha = 0$ .

*Řešení.* Je-li  $\alpha = 0$ , pak je posloupnost  $\{\alpha q^n\}_{n=1}^{\infty}$  konstantní, a tedy monotónní. Předpokládejme, že  $\alpha > 0$ . Je-li  $q \in [0, 1]$ , pak pro každé  $n \in \mathbb{N}$  platí  $q^{n+1} \leq q^n$ , a tedy také  $\alpha q^{n+1} \leq \alpha q^n$ . Posloupnost  $\{\alpha q^n\}_{n=1}^{\infty}$  je tedy v tomto případě nerostoucí. Je-li  $q \in [1, \infty)$ , pak pro každé  $n \in \mathbb{N}$  platí  $q^{n+1} \geq q^n$ , a tedy také  $\alpha q^{n+1} \geq \alpha q^n$  a posloupnost  $\{\alpha q^n\}_{n=1}^{\infty}$  je tedy v tomto případě neklesající. Obdobně lze dokázat, že je-li  $\alpha < 0$ , pak je posloupnost  $\{\alpha q^n\}_{n=1}^{\infty}$  neklesající pro každé  $q \in [0, 1]$  a nerostoucí pro každé  $q \in [1, \infty)$ .

Předpokládejme, že  $\alpha > 0$  a  $q < 0$ . Pak pro každé  $n \in \mathbb{N}$  sudé platí  $\alpha q^n \geq 0$  a pro každé  $n \in \mathbb{N}$  liché platí  $\alpha q^n \leq 0$ . Odtud plyne, že pro každé  $n \in \mathbb{N}$  sudé platí  $\alpha q^n \leq \alpha q^{n+1}$  a pro každé  $n \in \mathbb{N}$  liché platí  $\alpha q^n \geq \alpha q^{n+1}$ . Posloupnost  $\{\alpha q^n\}_{n=1}^{\infty}$  tedy není monotónní. Obdobně lze dokázat, že posloupnost  $\{\alpha q^n\}_{n=1}^{\infty}$  není monotónní, je-li  $\alpha < 0$  a  $q < 0$ . Tvrzení je dokázáno. ♣

**2.5.9. Příklad.** Necht  $\{a_n\}$  je posloupnost reálných čísel splňující

$$\lim_{n \rightarrow \infty} (a_{n+1} - a_n) = 0.$$

Dokažte, že pro množinu hromadných hodnot této posloupnosti platí

$$H(\{a_n\}) = \{c \in \mathbb{R}^*; \liminf a_n \leq c \leq \limsup a_n\}.$$

*Řešení.* Označme  $a = \liminf a_n$  a  $b = \limsup a_n$ . Z Věty 2.4.20 plyne inkluze „ $\subset$ “ a fakt, že  $a, b \in H(\{a_n\})$ . Stačí proto dokázat, že každý prvek intervalu  $(a, b)$  leží v množině  $H(\{a_n\})$ . Necht' tedy  $c \in (a, b)$  je dáno. Zvolme  $\delta \in \mathbb{R}$ ,  $\delta > 0$ , splňující  $a < c - \delta < c + \delta < b$ . Hlavní myšlenka důkazu spočívá v ověření následujícího pozorování:

$$\forall \varepsilon \in \mathbb{R}, \varepsilon \in (0, \delta) \forall k \in \mathbb{N} \exists n \in \mathbb{N} : n > k \ \& \ a_n \in (c - \varepsilon, c + \varepsilon).$$

Abychom tento fakt dokázali, uvažujme dané  $\varepsilon \in (0, \infty)$  a  $k \in \mathbb{N}$ . Nalezneme  $j_0 \in \mathbb{N}$  takové, že  $j_0 > k$  a pro  $j \in \mathbb{N}$ ,  $j \geq j_0$ , platí  $|a_{j+1} - a_j| < \varepsilon$ . Protože  $a < c - \frac{\varepsilon}{2}$ , z definice limes inferior existuje  $j_1 \in \mathbb{N}$ ,  $j_1 > j_0$ , splňující  $a_{j_1} < c - \frac{\varepsilon}{2}$  a protože  $c + \frac{\varepsilon}{2} < b$ , z definice limes superior existuje  $j_2 \in \mathbb{N}$ ,  $j_2 > j_1$ , splňující  $a_{j_2} > c + \frac{\varepsilon}{2}$ . Položme

$$N = \left\{ \mathbb{N} \cap [j_1, j_2] : a_j < c - \frac{\varepsilon}{2} \right\}.$$

Protože  $j_1 \in N$ , je  $N$  neprázdná konečná množina, a existuje tak  $m = \max N$ . Protože  $j_2 \notin N$ , platí  $m < j_2$ . Přirozené číslo  $k = m + 1$  pak splňuje  $j_1 < k \leq j_2$  a  $k \notin N$ . Proto  $a_k \geq c - \frac{\varepsilon}{2}$ . Dostáváme tak

$$c - \frac{\varepsilon}{2} \leq a_k = a_{m+1} = a_{m+1} - a_m + a_m < \varepsilon + c - \frac{\varepsilon}{2} = c + \frac{\varepsilon}{2}.$$

Číslo  $k$  je tedy požadovaný index, neboť  $k > m \geq j_1 > j_0 > k$  a

$$c - \varepsilon < c - \frac{\varepsilon}{2} \leq a_k \leq c + \frac{\varepsilon}{2} < c + \varepsilon.$$

Tím je důkaz pozorování dokončen.

Pomocí právě ověřeného pozorování již důkaz tvrzení snadno dokončíme. Položme  $\varepsilon_k = \frac{\delta}{2^k}$ ,  $k \in \mathbb{N}$ , a induktivně nalezneme rostoucí posloupnost indexů  $\{n_k\}$  splňující  $a_{n_k} \in (c - \varepsilon_k, c + \varepsilon_k)$ . V prvním kroku indukce nalezneme pomocí pozorování použitého pro  $k = 1$  index  $n_1 > 1$  takový, že  $a_{n_1} \in (c - \varepsilon_1, c + \varepsilon_1)$ . Máme-li nyní již nalezena přirozená čísla  $n_1 < n_2 < \dots < n_k$  splňující  $a_{n_j} \in (c - \varepsilon_j, c + \varepsilon_j)$  pro  $j \in \{1, \dots, k\}$ , použijeme pozorování pro přirozené číslo  $n_k$  k nalezení indexu  $n_{k+1} > n_k$  takového, že  $a_{n_{k+1}} \in (c - \varepsilon_{k+1}, c + \varepsilon_{k+1})$ .

Tím jsme našli posloupnost  $\{a_{n_k}\}$  vybranou z posloupnosti  $\{a_n\}$ , která konverguje k  $c$ , jelikož

$$\lim_{k \rightarrow \infty} |a_{n_k} - c| \leq \lim_{k \rightarrow \infty} 2\varepsilon_k = \lim_{k \rightarrow \infty} \frac{\delta}{2^{k-1}} = 0.$$

Tedy  $c \in H(\{a_n\})$  a důkaz tvrzení je dokončen.  $\clubsuit$

**2.5.10. Příklad.** Necht'  $\{a_n\}$  je posloupnost s kladnými členy. Dokažte, že platí

$$\liminf_{n \rightarrow \infty} \frac{a_{n+1}}{a_n} \leq \liminf_{n \rightarrow \infty} \sqrt[n]{a_n} \leq \limsup_{n \rightarrow \infty} \sqrt[n]{a_n} \leq \limsup_{n \rightarrow \infty} \frac{a_{n+1}}{a_n}.$$

*Řešení.* Nejprve dokážeme první nerovnost. Označme  $B = \liminf \frac{a_{n+1}}{a_n}$ . Pokud  $B = 0$ , pak dokazovaná nerovnost zřejmě platí. Předpokládejme nyní  $B > 0$ . Zvolme  $K \in \mathbb{R}$  takové, že  $B > K > 0$ . K němu nalezneme  $n_0 \in \mathbb{N}$  takové, že

$$\forall n \in \mathbb{N}, n \geq n_0: \frac{a_{n+1}}{a_n} > K.$$

Pro každé  $n \in \mathbb{N}, n \geq n_0$ , platí

$$\sqrt[n]{a_n} = \left( \frac{a_n}{a_{n-1}} \frac{a_{n-1}}{a_{n-2}} \dots \frac{a_{n_0+1}}{a_{n_0}} a_{n_0} \right)^{\frac{1}{n}} \geq (K^{n-n_0} a_{n_0})^{\frac{1}{n}}.$$

Z Věty 2.4.15 dostaneme

$$\liminf \sqrt[n]{a_n} \geq \liminf (K^{n-n_0} a_{n_0})^{\frac{1}{n}}.$$

Pomocí Příkladu 2.2.53 spočteme

$$\lim_{n \rightarrow \infty} (K^{n-n_0} a_{n_0})^{\frac{1}{n}} = \lim_{n \rightarrow \infty} K (K^{-n_0} a_{n_0})^{\frac{1}{n}} = K.$$

Podle Věty 2.4.13 tedy také platí

$$\liminf_{n \rightarrow \infty} (K^{n-n_0} a_{n_0})^{\frac{1}{n}} = K,$$

takže celkem dostáváme

$$\liminf \sqrt[n]{a_n} \geq K.$$

Díky volbě  $K$  odtud plyne

$$\liminf_{n \rightarrow \infty} \sqrt[n]{a_n} \geq B.$$

Tím je dokázána první nerovnost. Druhá nerovnost platí podle 2.4.11. Zbývá provést důkaz třetí nerovnosti. Označme  $A = \limsup \frac{a_{n+1}}{a_n}$ . Potom  $A \in \mathbb{R}^*$ ,  $A \geq 0$ . Pokud  $A = \infty$ , pak dokazovaná nerovnost zřejmě platí. Předpokládejme tedy, že  $A \in \mathbb{R}$ . Zvolme  $\varepsilon \in \mathbb{R}, \varepsilon > 0$ . K němu nalezneme  $n_0 \in \mathbb{N}$  takové, že

$$\forall n \in \mathbb{N}, n \geq n_0: \frac{a_{n+1}}{a_n} < A + \varepsilon.$$

Pro každé  $n \in \mathbb{N}, n \geq n_0$ , platí

$$\sqrt[n]{a_n} = \left( \frac{a_n}{a_{n-1}} \frac{a_{n-1}}{a_{n-2}} \dots \frac{a_{n_0+1}}{a_{n_0}} a_{n_0} \right)^{\frac{1}{n}} \leq ((A + \varepsilon)^{n-n_0} a_{n_0})^{\frac{1}{n}}. \quad (2.23)$$

Z Věty 2.4.15 dostaneme

$$\limsup \sqrt[n]{a_n} \leq \limsup ((A + \varepsilon)^{n-n_0} a_{n_0})^{\frac{1}{n}}.$$

Pomocí Příkladu 2.2.53 spočteme

$$\lim_{n \rightarrow \infty} ((A + \varepsilon)^{n-n_0} a_{n_0})^{\frac{1}{n}} = \lim_{n \rightarrow \infty} (A + \varepsilon) ((A + \varepsilon)^{-n_0} a_{n_0})^{\frac{1}{n}} = A + \varepsilon.$$

Podle Věty 2.4.13 tedy také platí

$$\limsup_{n \rightarrow \infty} ((A + \varepsilon)^{n-n_0} a_{n_0})^{\frac{1}{n}} = A + \varepsilon,$$



a tedy celkem dostáváme

$$\limsup \sqrt[n]{a_n} \leq A + \varepsilon.$$

Díky volbě  $\varepsilon$  odtud plyne, že  $\limsup \sqrt[n]{a_n} \leq A$ . Tím je dokázána třetí nerovnost. ♣

**2.5.11. Příklad.** Necht  $\{a_n\}$  je posloupnost reálných čísel a  $\{b_k\}_{k=1}^{\infty}$  je posloupnost reálných čísel splňujících  $b_k \in H(\{a_n\})$  pro každé  $k \in \mathbb{N}$ . Necht dále  $b \in \mathbb{R}^*$  a  $\lim_{k \rightarrow \infty} b_k = b$ . Dokažte, že potom  $b \in H(\{a_n\})$ .

*Řešení.* Položme  $\varepsilon = 1$ . Nalezneme  $k_1 \in \mathbb{N}$  takové, že  $b_{k_1} \in B(b, 1)$ . Z definice hromadného bodu plyne, že pak existuje  $n_1 \in \mathbb{N}$  takové, že  $a_{n_1} \in B(b, 1)$ .

Necht  $j \in \mathbb{N}$  a předpokládejme, že již máme určena přirozená čísla  $n_1, n_2, \dots, n_j$ . Potom existuje  $k_{j+1} \in \mathbb{N}$  takové, že  $b_{k_{j+1}} \in B(b, \frac{1}{j+1})$ . Nalezneme  $n_{j+1} \in \mathbb{N}$  takové, že  $n_{j+1} > n_j$  a  $a_{n_{j+1}} \in B(b, \frac{1}{j+1})$ .

Podle principu matematické indukce takto zkonstruujeme rostoucí posloupnost přirozených čísel  $\{n_j\}_{j=1}^{\infty}$  splňující  $\lim_{j \rightarrow \infty} a_{n_j} = b$ . Tedy  $b$  je hromadným bodem posloupnosti  $\{a_n\}$ . ♣

**2.5.12. Příklad.** Necht  $\alpha \in \mathbb{R} \setminus \mathbb{Q}$ . Dokažte, že pro hromadné body posloupnosti  $\{a_n\} = \{n\alpha - [n\alpha]\}$  platí  $H(\{a_n\}) = [0, 1]$ .

*Řešení.* Necht  $\varepsilon \in \mathbb{R}$ ,  $\varepsilon \in (0, \frac{1}{2})$ , a  $x \in (\varepsilon, 1 - \varepsilon)$ . Nalezneme  $m \in \mathbb{N}$  takové, že  $m > \frac{1}{\varepsilon}$ . Nyní dokažeme, že platí výrok

$$\exists p \in \mathbb{Z} \exists q \in \mathbb{N} : |\alpha q - p| < \frac{1}{m} < \varepsilon. \quad (2.24)$$

Pro  $k \in \{0, \dots, m\}$  položme  $x_k = \alpha k - [\alpha k]$ . Pak pro každé takové  $k$  platí  $x_k \in [0, 1)$ . Interval  $[0, 1)$  je sjednocením  $m$  intervalů tvaru

$$[0, \frac{1}{m}), [\frac{1}{m}, \frac{2}{m}), \dots, [\frac{m-1}{m}, 1).$$

Existuje tedy alespoň jeden z uvedených intervalů, který obsahuje dva členy posloupnosti  $\{x_k\}_{k=0}^m$ . Předpokládejme, že jde o prvky  $x_i$  a  $x_j$ , kde  $i < j$ . Pak platí  $|x_j - x_i| < \frac{1}{m}$ . Položme  $p = [\alpha j] - [\alpha i]$  a  $q = j - i$ . Potom  $p \in \mathbb{Z}$ ,  $q \in \mathbb{N}$  a platí

$$|q\alpha - p| = |(j - i)\alpha - ([\alpha j] - [\alpha i])| = |x_j - x_i| < \frac{1}{m}.$$

Tím je dokázána platnost výroku (2.24).

Dokažeme, že  $q\alpha - p \neq 0$ . Kdyby  $q\alpha - p = 0$ , pak by  $\alpha = \frac{p}{q}$ , což není možné, protože  $\alpha$  je iracionální.

Nalezneme  $n_0 \in \mathbb{Z}$  splňující

$$n_0(q\alpha - p) \in (x - \varepsilon, x + \varepsilon). \quad (2.25)$$

Odtud plyne, že  $n_0 \neq 0$ , neboť  $0 \notin (x - \varepsilon, x + \varepsilon)$ . Dále platí  $[n_0(q\alpha - p)] = 0$ , a tedy  $n_0 p = [n_0 \alpha q]$ .

Je-li  $n_0 > 0$ , položíme  $n = n_0 q$ . Potom  $n \in \mathbb{N}$  a z (2.25) vyplývá, že

$$a_n = n_0 \alpha q - [n_0 \alpha q] \in (x - \varepsilon, x + \varepsilon),$$

tedy  $|a_n - x| < \varepsilon$ . Podobně jako v řešení Příkladu 2.5.9 odtud vyplývá, že  $x \in H(\{a_n\})$ . Protože  $\varepsilon$  i  $x \in (0, 1)$  byla zvolena libovolně, plyne odtud, že  $(0, 1) \subset H(\{a_n\})$ . Podle Příkladu 2.5.11 dostáváme  $[0, 1] \subset H(\{a_n\})$ . Inkluze  $H(\{a_n\}) \subset [0, 1]$  plyne z Věty 2.2.44. Tím je tvrzení dokázáno. ♣

**2.5.13. Příklad** (Stolzova věta). Necht  $\{a_n\}$  je posloupnost reálných čísel a  $\{b_n\}$  je rostoucí posloupnost kladných reálných čísel splňující  $\lim b_n = \infty$ . Necht  $A \in \mathbb{R}^*$ . Předpokládejme, že platí

$$\lim \frac{a_{n+1} - a_n}{b_{n+1} - b_n} = A.$$

Dokažte, že potom  $\lim \frac{a_n}{b_n} = A$ .

*Řešení.* Položme  $a_0 = b_0 = 0$ . Předpokládejme nejprve, že  $A > -\infty$ . Zvolme  $\alpha \in \mathbb{R}$ ,  $\alpha < A$ . K němu nalezneme  $k_0 \in \mathbb{N}$  takové, že pro každé  $k \in \mathbb{N}$ ,  $k \geq k_0$  platí

$$\frac{a_k - a_{k-1}}{b_k - b_{k-1}} > \alpha.$$

Necht  $n \in \mathbb{N}$ ,  $n > k_0$ . Potom

$$\frac{a_n}{b_n} = \sum_{k=1}^{k_0} \frac{a_k - a_{k-1}}{b_n} + \sum_{k=k_0+1}^n \frac{a_k - a_{k-1}}{b_n}.$$

Pro druhý sčítanec na pravé straně poslední rovnosti platí odhad

$$\sum_{k=k_0+1}^n \frac{a_k - a_{k-1}}{b_n} = \sum_{k=k_0+1}^n \frac{b_k - b_{k-1}}{b_n} \cdot \frac{a_k - a_{k-1}}{b_k - b_{k-1}} \geq \alpha \frac{b_n - b_{k_0}}{b_n}.$$

Protože podle věty o aritmetice limit a z předpokladu  $\lim b_n = \infty$  plyne, že

$$\lim_{n \rightarrow \infty} \sum_{k=1}^{k_0} \frac{a_k - a_{k-1}}{b_n} = 0,$$

a navíc zřejmě

$$\lim_{n \rightarrow \infty} \frac{b_n - b_{k_0}}{b_n} = 1,$$

dostáváme celkem

$$\liminf_{n \rightarrow \infty} \frac{a_n}{b_n} \geq \alpha.$$

Protože  $\alpha < A$  bylo zvoleno libovolně, plyne odtud

$$\liminf_{n \rightarrow \infty} \frac{a_n}{b_n} \geq A.$$

Tato nerovnost platí tedy pro každé  $A \in \mathbb{R}^*$ , neboť pro  $A > -\infty$  jsme ji právě dokázali a pro  $A = -\infty$  je triviální. Obdobným způsobem odvodíme nerovnost

$$\limsup_{n \rightarrow \infty} \frac{a_n}{b_n} \leq A.$$

Odtud plyne

$$\liminf_{n \rightarrow \infty} \frac{a_n}{b_n} = \limsup_{n \rightarrow \infty} \frac{a_n}{b_n} = \lim_{n \rightarrow \infty} \frac{a_n}{b_n} = A.$$

Tvrzení věty je dokázáno. ♣

**2.5.14. Příklad.** Dokažte, že každá posloupnost reálných čísel má monotónní podposloupnost.

*Řešení.* Necht'  $\{a_n\}_{n=1}^{\infty}$  je posloupnost reálných čísel. Předpokládejme nejprve, že pro každé  $m \in \mathbb{N}$  má množina  $\{a_n; n \in \mathbb{N}, n \geq m\}$  největší prvek. Označme  $n_0 = 0$ . Nalezneme  $n_1 \in \mathbb{N}$  takové, že

$$a_{n_1} = \max\{a_n; n \geq 1\}.$$

Předpokládejme nyní, že máme nalezena přirozená čísla  $n_1, n_2, \dots, n_k$ . Zvolíme  $n_{k+1} \in \mathbb{N}$ ,  $n_{k+1} > n_k$  takové, že

$$a_{n_{k+1}} = \max\{a_n; n \geq n_k + 1\}.$$

Podle principu matematické indukce takto zkonstruujeme rostoucí posloupnost přirozených čísel  $\{n_k\}_{k=1}^{\infty}$  splňující

$$a_{n_j} = \max\{a_n; n \geq n_{j-1} + 1\}, \quad j = 2, \dots, k.$$

Posloupnost  $\{a_{n_k}\}_{k=1}^{\infty}$  je pak vybranou posloupností z posloupnosti  $\{a_n\}_{n=1}^{\infty}$  a zřejmě je nerostoucí.

Nyní předpokládejme, že existuje  $m \in \mathbb{N}$  takové, že množina  $\{a_n; n \in \mathbb{N}, n \geq m\}$  nemá největší prvek. Potom pro každé  $m' \in \mathbb{N}$ ,  $m' \geq m$  nemá množina  $\{a_n; n \geq m'\}$  největší prvek. Položme  $n_1 = m$ . Předpokládejme nyní, že máme zvolena přirozená čísla  $n_1, n_2, \dots, n_k$ . Množina  $\{a_n; n \geq n_k\}$  nemá podle předpokladu největší prvek. Protože je  $a_{n_k}$  jejím prvkem, existuje  $n_{k+1} > n_k$  takové, že

$$a_{n_{k+1}} > a_{n_k}.$$

Podle principu matematické indukce takto zkonstruujeme rostoucí posloupnost přirozených čísel  $\{n_k\}_{k=1}^{\infty}$  splňující

$$a_{n_1} < a_{n_2} < \dots < a_{n_k}.$$

Posloupnost  $\{a_{n_k}\}_{k=1}^{\infty}$  je pak vybranou posloupností z posloupnosti  $\{a_n\}_{n=1}^{\infty}$  a zřejmě je rostoucí. Tím je tvrzení dokázáno. ♣

**2.5.15. Poznámka.** Příklad 2.5.14 lze následujícím způsobem využít k alternativnímu důkazu Bolzanovy-Weierstrassovy věty. Je-li  $\{a_n\}$  omezená posloupnost reálných čísel, lze z ní vybrat podle Příkladu 2.5.14 vybrat monotónní podposloupnost, která bude opět omezená. Taková posloupnost je konvergentní podle Důsledku 2.4.2.

## 2.6. Početní příklady k limitě posloupnosti

**2.6.1. Příklad.** Necht  $x \in \mathbb{R}$ ,  $x \neq \frac{2}{3}$  a posloupnost  $\{a_n\}_{n=1}^{\infty}$  je definována předpisem

$$a_n = \left( \frac{x^3}{3x-2} \right)^n, \quad n \in \mathbb{N}.$$

Vyšetřete, pro která reálná čísla  $x$  je posloupnost  $\{a_n\}$  monotónní a určete typ její monotonic v závislosti na parametru  $x$ .

*Řešení.* Pro každé  $x \in \mathbb{R}$ ,  $x \neq \frac{2}{3}$ , je  $\{a_n\}$  geometrická posloupnost. Pro každé  $x \in \mathbb{R} \setminus \{\frac{2}{3}\}$  označíme  $q_x = \frac{x^3}{3x-2}$ . Podle Příkladu 2.5.8 je tato posloupnost monotónní právě tehdy, když platí  $q_x \geq 0$ . Navíc je konstantní právě pro  $q_x \in \{0, 1\}$ . Bude užitečné si uvědomit, že pro každé  $x \in \mathbb{R}$ ,  $x \neq \frac{2}{3}$ , platí

$$x^3 - 3x + 2 = (x-1)^2(x+2).$$

Je-li  $x \in (\frac{2}{3}, \infty)$ , je  $q_x \geq 0$ . Pro tato  $x$  dále platí, že  $x^3 - 3x + 2 \geq 0$ , tj.  $q_x \geq 1$ . Navíc  $q_x > 1$  pro  $x \in (\frac{2}{3}, \infty) \setminus \{1\}$  a  $q_x = 1$  pro  $x = 1$ . Tedy posloupnost  $\{a_n\}$  je rostoucí pro  $x \in (\frac{2}{3}, \infty) \setminus \{1\}$  a konstantní pro  $x = 1$ .

V případě  $x \in (-\infty, \frac{2}{3})$  platí  $q_x \geq 0$  právě tehdy, když  $x \leq 0$ . Dále je  $q_x > 1$  právě tehdy, když  $x^3 - 3x + 2 < 0$ , což nastává právě pro  $x \in (-\infty, -2)$ . Nakonec si povšimneme, že  $q_x \in \{0, 1\}$  právě tehdy, když  $x \in \{-2, 0\}$ . Zadaná posloupnost je proto rostoucí pro  $x \in (-\infty, -2)$ , klesající pro  $x \in (-2, 0)$  a konstantní pro  $x \in \{-2, 0\}$ .

Shrneme-li přecházející úvahy, dostáváme, že

$$\{a_n\} \begin{cases} \text{je rostoucí pro} & x \in (-\infty, -2) \cup (\frac{2}{3}, 1) \cup (1, \infty), \\ \text{je klesající pro} & x \in (-2, 0), \\ \text{je konstantní pro} & x \in \{-2, 0, 1\}, \\ \text{není monotónní pro} & x \in (0, \frac{2}{3}). \end{cases}$$

♣

**2.6.2. Příklad.** Dokažte, že posloupnost  $\{a_n\} = \{(-1)^n (\frac{1}{4} - \frac{2}{n})\}$  nemá vlastní limitu.

*Řešení.* Necht  $A$  je libovolné reálné číslo. Položme  $\varepsilon = \frac{1}{36}$ . Necht  $n_0 \in \mathbb{N}$  je libovolné.

Předpokládejme nejprve, že  $A \geq 0$ . Zvolme  $n \in \mathbb{N}$  liché a splňující  $n \geq \max\{n_0, 9\}$ . Potom  $\frac{1}{4} - \frac{2}{n} \geq \frac{1}{4} - \frac{2}{9} > 0$ , a tedy

$$\begin{aligned} \left| (-1)^n \left( \frac{1}{4} - \frac{2}{n} \right) - A \right| &= \left| (-1) \left( \frac{1}{4} - \frac{2}{n} + A \right) \right| = \frac{1}{4} - \frac{2}{n} + A \\ &\geq \frac{1}{4} - \frac{2}{n} \geq \frac{1}{4} - \frac{2}{9} = \frac{1}{36} = \varepsilon, \end{aligned}$$

jinými slovy  $|a_n - A| \geq \varepsilon$ .

Nyní předpokládejme, že  $A < 0$ . Zvolme  $n \in \mathbb{N}$  sudé a splňující  $n \geq \max\{n_0, 9\}$ . Potom platí

$$\begin{aligned} \left| (-1)^n \left( \frac{1}{4} - \frac{2}{n} \right) - A \right| &= \left| \frac{1}{4} - \frac{2}{n} - A \right| = \frac{1}{4} - \frac{2}{n} - A \\ &\geq \frac{1}{4} - \frac{2}{n} \geq \frac{1}{4} - \frac{2}{9} = \frac{1}{36} = \varepsilon, \end{aligned}$$

a tedy opět  $|a_n - A| \geq \varepsilon$ . Podle 2.2.11 tedy posloupnost  $\{a_n\}$  nemá vlastní limitu. ♣

**2.6.3. Příklad.** Spočtěte limitu

$$\lim_{n \rightarrow \infty} \frac{2n^2 + n - 3}{n^3 - 1}.$$

*Řešení.* Výraz  $\frac{2n^2+n-3}{n^3-1}$  je podílem hodnot dvou polynomů v bodech  $n$ , přičemž polynom v čitateli má stupeň 2 a polynom ve jmenovateli má stupeň 3. Vydělíme čitatele i jmenovatele výrazem  $n^3$ , tedy mocninou čísla  $n$  odpovídající vyššímu z obou stupňů. Podle Věty o aritmetice limit (Věta 2.3.27) postupně dostaneme

$$\begin{aligned} \lim_{n \rightarrow \infty} \frac{2n^2 + n - 3}{n^3 - 1} &= \lim_{n \rightarrow \infty} \frac{2\frac{1}{n} + \frac{1}{n^2} - \frac{3}{n^3}}{1 - \frac{1}{n^3}} \\ &= \frac{\lim_{n \rightarrow \infty} 2\frac{1}{n} + \lim_{n \rightarrow \infty} \frac{1}{n^2} - \lim_{n \rightarrow \infty} \frac{3}{n^3}}{\lim_{n \rightarrow \infty} 1 - \lim_{n \rightarrow \infty} \frac{1}{n^3}} \\ &= \frac{0 + 0 - 0}{1 - 0} = 0. \end{aligned}$$

♣

**2.6.4. Příklad.** Necht  $a, b \in (0, 1)$ . Spočtěte limitu

$$\lim_{n \rightarrow \infty} \frac{1 + a + a^2 + \dots + a^n}{1 + b + b^2 + \dots + b^n}.$$

*Řešení.* Z Příkladu 1.5.7 plyne, že

$$\frac{1 + a + \dots + a^n}{1 + b + \dots + b^n} = \frac{(1-b)(1-a^{n+1})}{(1-a)(1-b^{n+1})}.$$

Z Příkladu 2.3.35 a Věty o aritmetice limit (Věta 2.3.27) dostáváme

$$\lim_{n \rightarrow \infty} 1 - a^{n+1} = \lim_{n \rightarrow \infty} 1 - \lim_{n \rightarrow \infty} a \lim_{n \rightarrow \infty} a^n = 1$$

a obdobně také

$$\lim_{n \rightarrow \infty} 1 - b^{n+1} = 1.$$

Z věty o aritmetice limit pak vyplývá, že

$$\lim_{n \rightarrow \infty} \frac{1 + a + \dots + a^n}{1 + b + \dots + b^n} = \lim_{n \rightarrow \infty} \frac{1-b}{1-a} \cdot \frac{\lim_{n \rightarrow \infty} (1-a^{n+1})}{\lim_{n \rightarrow \infty} (1-b^{n+1})} = \frac{1-b}{1-a}.$$

♣

**2.6.5. Příklad.** Spočítejte limitu

$$\lim_{n \rightarrow \infty} \frac{(n+4)^{100} - (n+3)^{100}}{(n+2)^{100} - n^{100}}.$$

*Řešení.* Necht'  $n \in \mathbb{N}$ . Potom z binomické věty dostaneme

$$(n+4)^{100} = n^{100} + \binom{100}{1}4n^{99} + \sum_{i=2}^{100} \binom{100}{i}4^i n^{100-i}$$

a podobně

$$(n+3)^{100} = n^{100} + \binom{100}{1}3n^{99} + \sum_{i=2}^{100} \binom{100}{i}3^i n^{100-i}.$$

Tedy

$$(n+4)^{100} - (n+3)^{100} = 100n^{99} + \sum_{i=2}^{100} \binom{100}{i}(4^i - 3^i)n^{100-i}.$$

Obdobným postupem lze dokázat, že

$$(n+2)^{100} - n^{100} = 200n^{99} + \sum_{i=2}^{100} \binom{100}{i}2^i n^{100-i}.$$

Odtud a z Věty o aritmetice limit (Věta 2.3.27) vyplývá, že

$$\begin{aligned} \lim_{n \rightarrow \infty} \frac{(n+4)^{100} - (n+3)^{100}}{(n+2)^{100} - n^{100}} &= \\ &= \lim_{n \rightarrow \infty} \frac{100n^{99} + \sum_{i=2}^{100} \binom{100}{i}(4^i - 3^i)n^{100-i}}{200n^{99} + \sum_{i=2}^{100} \binom{100}{i}2^i n^{100-i}} = \\ &= \lim_{n \rightarrow \infty} \frac{100 + \sum_{i=2}^{100} \binom{100}{i}(4^i - 3^i)\frac{1}{n^{i-1}}}{200 + \sum_{i=2}^{100} \binom{100}{i}2^i \frac{1}{n^{i-1}}} = \frac{1}{2}. \end{aligned}$$

♣

**2.6.6. Příklad.** Spočítejte limitu

$$\lim_{n \rightarrow \infty} (\sqrt{n^2 + n} - \sqrt{n^2 + 1}).$$

*Řešení.* Bude užitečné si uvědomit, že větu o aritmetice limit (Věta 2.3.27) nemůžeme použít přímo, protože

$$\lim_{n \rightarrow \infty} \sqrt{n^2 + n} = \infty \quad \text{a} \quad \lim_{n \rightarrow \infty} \sqrt{n^2 + 1} = \infty,$$

a tedy výraz

$$\lim_{n \rightarrow \infty} \sqrt{n^2 + n} - \lim_{n \rightarrow \infty} \sqrt{n^2 + 1}$$

není definován. Zapišeme výraz  $\sqrt{n^2 + n} - \sqrt{n^2 + 1}$  ve tvaru zlomku

$$\frac{\sqrt{n^2 + n} - \sqrt{n^2 + 1}}{1},$$

a tento zlomek rozšíříme výrazem  $\sqrt{n^2 + n} + \sqrt{n^2 + 1}$ . Dostaneme

$$\begin{aligned} \sqrt{n^2 + n} - \sqrt{n^2 + 1} &= \frac{(\sqrt{n^2 + n} - \sqrt{n^2 + 1})(\sqrt{n^2 + n} + \sqrt{n^2 + 1})}{\sqrt{n^2 + n} + \sqrt{n^2 + 1}} \\ &= \frac{n^2 + n - (n^2 + 1)}{\sqrt{n^2 + n} + \sqrt{n^2 + 1}} \\ &= \frac{n - 1}{\sqrt{n^2 + n} + \sqrt{n^2 + 1}}. \end{aligned}$$

Nyní rozšíříme výsledný zlomek výrazem  $\frac{1}{n}$ . Dostaneme

$$\sqrt{n^2 + n} - \sqrt{n^2 + 1} = \frac{1 - \frac{1}{n}}{\sqrt{1 + \frac{1}{n}} + \sqrt{1 + \frac{1}{n^2}}}.$$

Podle Příkladu 2.2.50 platí

$$\lim_{n \rightarrow \infty} \sqrt{1 + \frac{1}{n}} = 1.$$

Protože pro každé  $n \in \mathbb{N}$  platí

$$1 \leq \sqrt{1 + \frac{1}{n^2}} \leq \sqrt{1 + \frac{1}{n}},$$

plyne odtud a z věty o dvou strážnících (Věta 2.2.46), že

$$\lim_{n \rightarrow \infty} \sqrt{1 + \frac{1}{n^2}} = 1.$$

Celkem tedy z věty o aritmetice limit (Věta 2.3.27) vyplývá, že

$$\begin{aligned} \lim_{n \rightarrow \infty} (\sqrt{n^2 + n} - \sqrt{n^2 + 1}) &= \frac{\lim_{n \rightarrow \infty} 1 - \lim_{n \rightarrow \infty} \frac{1}{n}}{\lim_{n \rightarrow \infty} \sqrt{1 + \frac{1}{n}} + \lim_{n \rightarrow \infty} \sqrt{1 + \frac{1}{n^2}}} \\ &= \frac{1 - 0}{1 + 1} = \frac{1}{2}. \end{aligned}$$

♣

**2.6.7. Příklad.** Spočtete limitu

$$\lim_{n \rightarrow \infty} (\sqrt[3]{n+1} - \sqrt[3]{n}).$$

*Řešení.* Podobně jako v předcházejícím příkladu, ani zde nelze ihned využít věty o aritmetice limit. Protože

$$(\sqrt[3]{n+1} - \sqrt[3]{n})(\sqrt[3]{(n+1)^2} + \sqrt[3]{n+1}\sqrt[3]{n} + \sqrt[3]{n^2}) = 1,$$

platí

$$\sqrt[3]{n+1} - \sqrt[3]{n} = \frac{1}{\sqrt[3]{(n+1)^2 + \sqrt[3]{n+1}\sqrt[3]{n} + \sqrt[3]{n^2}}}.$$

Tento zlomek rozšíříme výrazem  $\frac{1}{\sqrt[3]{n^2}}$ . Dostaneme

$$\sqrt[3]{n+1} - \sqrt[3]{n} = \frac{\frac{1}{\sqrt[3]{n^2}}}{\sqrt[3]{(1 + \frac{1}{n})^2 + \sqrt[3]{1 + \frac{1}{n}} + 1}}.$$

Pro každé  $n \in \mathbb{N}$  dále platí

$$1 \leq \sqrt[3]{1 + \frac{1}{n}} \leq \sqrt[3]{(1 + \frac{1}{n})^2} \leq 1 + \frac{1}{n},$$

a tedy z Věty o dvou strážnících (Věta 2.2.46) dostaneme

$$\lim_{n \rightarrow \infty} \sqrt[3]{1 + \frac{1}{n}} = \lim_{n \rightarrow \infty} \sqrt[3]{(1 + \frac{1}{n})^2} = 1.$$

Z Příkladů 2.2.37 a 2.2.51 vyplývá, že

$$\lim_{n \rightarrow \infty} \frac{1}{\sqrt[3]{n^2}} = 0.$$

Kombinací odhadů pak pomocí věty o aritmetice limit (Věta 2.3.27) dostaneme

$$\begin{aligned} \lim_{n \rightarrow \infty} (\sqrt[3]{n+1} - \sqrt[3]{n}) &= \frac{\lim_{n \rightarrow \infty} \frac{1}{\sqrt[3]{n^2}}}{\lim_{n \rightarrow \infty} \sqrt[3]{(1 + \frac{1}{n})^2} + \lim_{n \rightarrow \infty} \sqrt[3]{1 + \frac{1}{n}} + \lim_{n \rightarrow \infty} 1} \\ &= \frac{0}{1 + 1 + 1} = 0. \end{aligned}$$

♣

**2.6.8. Příklad.** Vypočtěte  $\lim(\sqrt{4n^2 - n} - 2n)$ .

*Řešení.* Uvědomíme si, že nelze užít větu o limitě součtu, protože  $\lim \sqrt{4n^2 - n} = \infty$  a  $\lim \sqrt{n(4n - 1)} = \infty$  (Věta 2.3.27(b) a Příklad 2.3.38) a  $\lim(-2n) = -\infty$ . Nejprve rozšíříme  $n$ -tý člen naší posloupnosti výrazem

$$\frac{\sqrt{4n^2 - n} + 2n}{\sqrt{4n^2 - n} + 2n}$$

a použijeme vzorec  $(a - b)(a + b) = a^2 - b^2$ , kde položíme  $a = \sqrt{4n^2 - n}$ ,  $b = 2n$ . Dostaneme tak

$$\sqrt{4n^2 - n} - 2n = (\sqrt{4n^2 - n} - 2n) \cdot \frac{\sqrt{4n^2 - n} + 2n}{\sqrt{4n^2 - n} + 2n} = \frac{-n}{\sqrt{4n^2 - n} + 2n}.$$



Tento zlomek ještě rozšíříme výrazem  $\frac{1}{n}$  a dostaneme

$$\sqrt{4n^2 - n} - 2n = \frac{-1}{\sqrt{4 - \frac{1}{n}} + 2}.$$

Protože poslední rovnost platí pro každé  $n \in \mathbb{N}$ , obdržíme podle Věty 2.3.27 a Příkladu 2.2.51

$$\lim(\sqrt{4n^2 - n} - 2n) = \lim \frac{-1}{\sqrt{4 - \frac{1}{n}} + 2} = -\frac{1}{4}.$$

♣

**2.6.9. Příklad.** Vypočtěte  $\lim \frac{n\sqrt{2n+5} - 3\sqrt[3]{2n}}{\sqrt{n^3+8} + \sqrt[3]{n^4}}$ .

*Řešení.* Nejprve provedeme následující *neformální* úvahu. Čísla 5 a 8, která vystupují pod druhými odmocninami, jsou malá ve srovnání s  $n$ , které neomezeně roste. Jestliže tato čísla zanedbáme, budou ve zlomku figurovat následující mocniny proměnné  $n$ :  $n^{\frac{3}{2}}$ ,  $n^{\frac{1}{3}}$ ,  $n^{\frac{3}{2}}$  a  $n^{\frac{4}{3}}$ . Nejvyšší exponent je  $\frac{3}{2}$ . Na základě této předběžné úvahy rozšíříme zlomek výrazem  $n^{-\frac{3}{2}}$ . Dostaneme tak

$$\frac{n\sqrt{2n+5} - 3\sqrt[3]{2n}}{\sqrt{n^3+8} + \sqrt[3]{n^4}} = \frac{\sqrt{2 + \frac{5}{n}} - 3\sqrt[6]{\frac{4}{n^7}}}{\sqrt{1 + \frac{8}{n^3}} + \sqrt[6]{\frac{1}{n}}}.$$

Limitu posledního výrazu snadno spočteme na základě Věty 2.3.27 o aritmetice limit a Příkladu 2.3.38:

$$\lim \frac{\sqrt{2 + \frac{5}{n}} - 3\sqrt[6]{\frac{4}{n^7}}}{\sqrt{1 + \frac{8}{n^3}} + \sqrt[6]{\frac{1}{n}}} = \frac{\lim \sqrt{2 + \frac{5}{n}} - 3 \lim \sqrt[6]{\frac{4}{n^7}}}{\lim \sqrt{1 + \frac{8}{n^3}} + \lim \sqrt[6]{\frac{1}{n}}} = \sqrt{2}.$$

♣

**2.6.10. Příklad.** Spočtěte limitu

$$\lim_{n \rightarrow \infty} n(\sqrt[3]{n^3 + 1} - \sqrt{n^2 + 1}).$$

*Řešení.* Pro každé  $n \in \mathbb{N}$  platí

$$\sqrt[3]{n^3 + 1} - \sqrt{n^2 + 1} = \sqrt[6]{(n^3 + 1)^2} - \sqrt[6]{(n^2 + 1)^3}.$$

Dále pro každé  $a, b \in \mathbb{R}$  platí

$$(a^6 - b^6) = (a - b)(a^5 + a^4b + a^3b^2 + a^2b^3 + ab^4 + b^5).$$

Tuto identitu aplikujeme na čísla

$$a = \sqrt[6]{(n^3 + 1)^2} \quad a \quad b = \sqrt[6]{(n^2 + 1)^3}$$

a dostaneme

$$\sqrt[3]{n^3 + 1} - \sqrt{n^2 + 1} = \frac{(n^3 + 1)^2 - (n^2 + 1)^3}{\sqrt[6]{(n^3 + 1)^{10}} + \sqrt[6]{(n^3 + 1)^8(n^2 + 1)^3} + \dots + \sqrt[6]{(n^2 + 1)^{15}}}.$$

Tento zlomek rozšíříme výrazem  $\frac{1}{n^5}$  a obdržíme

$$\sqrt[3]{n^3 + 1} - \sqrt{n^2 + 1} = \frac{-3\frac{1}{n} + 2\frac{1}{n^2} - 3\frac{1}{n^3}}{\sqrt[6]{(1 + \frac{1}{n^3})^{10}} + \sqrt[6]{(1 + \frac{1}{n^3})^8(1 + \frac{1}{n^2})^3} + \dots + \sqrt[6]{(1 + \frac{1}{n^2})^{15}}},$$

a tedy

$$n(\sqrt[3]{n^3 + 1} - \sqrt{n^2 + 1}) = \frac{-3 + 2\frac{1}{n} - 3\frac{1}{n^2}}{\sqrt[6]{(1 + \frac{1}{n^3})^{10}} + \sqrt[6]{(1 + \frac{1}{n^3})^8(1 + \frac{1}{n^2})^3} + \dots + \sqrt[6]{(1 + \frac{1}{n^2})^{15}}}.$$

Kombinací Příkladů 2.2.9, 2.2.37, 2.2.51 a věty o aritmetice limit (Věta 2.3.27) konečně dostaneme

$$\lim_{n \rightarrow \infty} n(\sqrt[3]{n^3 + 1} - \sqrt{n^2 + 1}) = \frac{-3}{6} = -\frac{1}{2}.$$

♣

**2.6.11. Příklad.** Spočtěte limitu

$$\lim_{n \rightarrow \infty} \sqrt{n}(\sqrt[n]{3} - \sqrt[n]{2}).$$

*Řešení.* Pokud bychom ihned použili větu o limitě součinu, tak dostaneme neurčitý výraz  $\infty \cdot 0$ . Zkusíme si tedy zadaný výraz nejprve upravit za použití vzorce

$$(a^n - b^n) = (a - b)(a^{n-1} + a^{n-2}b + \dots + b^{n-1}).$$

Snadno dostaneme

$$\begin{aligned} \sqrt{n}(\sqrt[n]{3} - \sqrt[n]{2}) &= \sqrt{n}(\sqrt[n]{3} - \sqrt[n]{2}) \frac{\sqrt[n]{3^{n-1}} + \sqrt[n]{3^{n-2}}\sqrt[n]{2} + \dots + \sqrt[n]{2^{n-1}}}{\sqrt[n]{3^{n-1}} + \sqrt[n]{3^{n-2}}\sqrt[n]{2} + \dots + \sqrt[n]{2^{n-1}}} \\ &= \frac{\sqrt{n}(3 - 2)}{\sqrt[n]{3^{n-1}} + \sqrt[n]{3^{n-2}}\sqrt[n]{2} + \dots + \sqrt[n]{2^{n-1}}}. \end{aligned}$$

Nyní si stačí uvědomit, že ve jmenovateli posledního zlomku je  $n$  členů z nichž každý je větší než 1, a odhadneme tedy

$$0 \leq \sqrt{n}(\sqrt[n]{3} - \sqrt[n]{2}) \leq \frac{\sqrt{n}}{n}.$$

Z  $\lim_{n \rightarrow \infty} \frac{1}{\sqrt{n}} = 0$  dostáváme, že hledaná limita je rovna 0 podle věty o dvou strážnících.

♣

**2.6.12. Příklad.** Spočtěte limitu

$$\lim_{n \rightarrow \infty} \frac{3^n + n^2}{n^3 + n!}.$$

*Řešení.* Výraz  $\frac{3^n+n^2}{n^3+n!}$  obsahuje kromě mocnin čísla  $n$  navíc exponenciální výraz  $3^n$  a výraz  $n!$ . Z předcházejících příkladů vyplývá, že bude výhodné rozšířit čitatele i jmenovatele výrazem  $\frac{1}{n!}$ . Dostaneme

$$\lim_{n \rightarrow \infty} \frac{3^n + n^2}{n^3 + n!} = \lim_{n \rightarrow \infty} \frac{\frac{3^n}{n!} + \frac{n^2}{n!}}{\frac{n^3}{n!} + 1} = \frac{\lim_{n \rightarrow \infty} \frac{3^n}{n!} + \lim_{n \rightarrow \infty} \frac{n^2}{n!}}{\lim_{n \rightarrow \infty} \frac{n^3}{n!} + \lim_{n \rightarrow \infty} 1}.$$

Podle Příkladu 2.5.4 pro  $a = 3$  máme

$$\lim_{n \rightarrow \infty} \frac{3^n}{n!} = 0.$$

Podle Příkladů 2.5.3 a 2.5.4 a podle Věty o limitě součinu (Věta 2.3.27(b)) je

$$\lim_{n \rightarrow \infty} \frac{n^2}{n!} = \lim_{n \rightarrow \infty} \frac{n^2}{2^n} \frac{2^n}{n!} = 0 \cdot 0 = 0.$$

Obdobně lze dokázat, že platí

$$\lim_{n \rightarrow \infty} \frac{n^3}{n!} = 0.$$

Podle Věty o dvou strážnících (Věta 2.2.46) tedy dostáváme

$$\lim_{n \rightarrow \infty} \frac{3^n + n^2}{n^3 + n!} = \frac{\lim_{n \rightarrow \infty} \frac{3^n}{n!} + \lim_{n \rightarrow \infty} \frac{n^2}{n!}}{\lim_{n \rightarrow \infty} \frac{n^3}{n!} + \lim_{n \rightarrow \infty} 1} = \frac{0 + 0}{0 + 1} = 0.$$

♣

**2.6.13. Příklad.** Spočtěte limitu

$$\lim_{n \rightarrow \infty} \frac{\sqrt[3]{n^2} \sin(n!)}{n+1}.$$

*Řešení.* Z Věty 1.7.18(a) vyplývá, že pro každé  $n \in \mathbb{N}$  platí

$$-1 \leq \sin(n!) \leq 1.$$

Dále pro každé  $n \in \mathbb{N}$  platí

$$\frac{\sqrt[3]{n^2}}{n+1} = \frac{n}{n+1} \frac{1}{\sqrt[3]{n}} \leq \frac{1}{\sqrt[3]{n}}.$$

Kombinací odhadů dostáváme pro každé  $n \in \mathbb{N}$

$$-\frac{1}{\sqrt[3]{n}} \leq -\frac{\sqrt[3]{n^2}}{n+1} \leq \frac{\sqrt[3]{n^2} \sin(n!)}{n+1} \leq \frac{\sqrt[3]{n^2}}{n+1} \leq \frac{1}{\sqrt[3]{n}}.$$

Podle Příkladu 2.2.51 platí

$$\lim_{n \rightarrow \infty} \frac{1}{\sqrt[3]{n}} = 0,$$

a tedy také

$$\lim_{n \rightarrow \infty} -\frac{1}{\sqrt[3]{n}} = 0,$$

Pro  $n \in \mathbb{N}$  označme

$$a_n = -\frac{1}{\sqrt[3]{n}}, \quad b_n = \frac{1}{\sqrt[3]{n}} \quad \text{a} \quad c_n = \frac{\sqrt[3]{n^2} \sin(n!)}{n+1}.$$

Potom pro každé  $n \in \mathbb{N}$  platí  $a_n \leq c_n \leq b_n$  a navíc

$$\lim_{n \rightarrow \infty} a_n = \lim_{n \rightarrow \infty} b_n = 0.$$

Podle Věty o dvou strážnících (Věta 2.2.46) tedy dostáváme

$$\lim_{n \rightarrow \infty} \frac{\sqrt[3]{n^2} \sin(n!)}{n+1} = 0.$$

♣

**2.6.14. Příklad.** Spočtěte limitu

$$\lim_{n \rightarrow \infty} \sqrt[n]{n^2 + 2^n + 3^n}.$$

*Řešení.* Podle Příkladu 1.8.8 pro každé  $n \in \mathbb{N}$ ,  $n \geq 4$ , platí

$$n^2 \leq 2^n \leq 3^n.$$

Pro každé takové  $n \in \mathbb{N}$  tedy platí

$$3 = \sqrt[n]{3^n} \leq \sqrt[n]{n^2 + 2^n + 3^n} \leq \sqrt[n]{3^n + 3^n + 3^n} = 3 \sqrt[n]{3}.$$

Podle Příkladu 2.2.53 a věty o aritmetice limit (Věta 2.3.27) platí

$$\lim_{n \rightarrow \infty} 3 \sqrt[n]{3} = 3.$$

Pro  $n \in \mathbb{N}$  označme

$$a_n = 3, \quad b_n = \sqrt[n]{3}, \quad c_n = \sqrt[n]{n^2 + 2^n + 3^n}.$$

Potom pro každé  $n \in \mathbb{N}$ ,  $n \geq 4$  platí

$$a_n \leq c_n \leq b_n$$

a

$$\lim_{n \rightarrow \infty} a_n = \lim_{n \rightarrow \infty} b_n = 3.$$

Z věty o dvou strážnících (Věta 2.2.46) tedy plyne, že

$$\lim_{n \rightarrow \infty} \sqrt[n]{n^2 + 2^n + 3^n} = 3.$$

♣

**2.6.15. Příklad.** Necht  $a_n = [\sqrt[3]{n^3 + 8n^2} - \sqrt[3]{n^3 + 2n^2}]$ ,  $n \in \mathbb{N}$ . Spočtěte  $\lim a_n$ .

*Řešení.* Označme  $b_n = \sqrt[3]{n^3 + 8n^2} - \sqrt[3]{n^3 + 2n^2}$ ,  $n \in \mathbb{N}$ . Pak

$$\begin{aligned} b_n &= \frac{6n^2}{(n^3 + 8n^2)^{\frac{2}{3}} + ((n^3 + 8n^2)(n^3 + 2n^2))^{\frac{1}{3}} + (n^3 + 2n^2)^{\frac{2}{3}}} \\ &= \frac{6}{(1 + \frac{8}{n})^{\frac{2}{3}} + ((1 + \frac{8}{n})(1 + \frac{2}{n}))^{\frac{1}{3}} + (1 + \frac{2}{n})^{\frac{2}{3}}}. \end{aligned}$$

Limita posloupnosti  $\{b_n\}$  je tedy rovna 2. Protože

$$3 < \left(1 + \frac{8}{n}\right)^{\frac{2}{3}} + \left(\left(1 + \frac{8}{n}\right)\left(1 + \frac{2}{n}\right)\right)^{\frac{1}{3}} + \left(1 + \frac{2}{n}\right)^{\frac{2}{3}}, \quad n \in \mathbb{N},$$

máme  $b_n < 2$  pro každé  $n \in \mathbb{N}$ . Zvolme nyní  $n_0 \in \mathbb{N}$  takové, že  $b_n > 1$  pro každé  $n \in \mathbb{N}$ ,  $n \geq n_0$ . Pro tato  $n$  pak platí  $1 < b_n < 2$ , a tedy

$$\lim_{n \rightarrow \infty} a_n = \lim_{n \rightarrow \infty} [b_n] = \lim_{n \rightarrow \infty} 1 = 1.$$

♣

**2.6.16. Příklad.** Spočtěte limitu

$$\lim_{n \rightarrow \infty} \frac{n^3 - \left[\frac{n^3}{100}\right] 100}{\sqrt{n}}.$$

*Řešení.* Na většinu jednoduchých příkladů s celými částmi stačí použít elementární odhad

$$x - 1 \leq [x] \leq x \text{ pro všechna } x \in \mathbb{R}.$$

Díky tohoto odhadu dostaneme

$$0 = \frac{n^3 - \frac{n^3}{100} 100}{\sqrt{n}} \leq \frac{n^3 - \left[\frac{n^3}{100}\right] 100}{\sqrt{n}} \leq \frac{n^3 - \left(\frac{n^3}{100} - 1\right) 100}{\sqrt{n}} = \frac{100}{\sqrt{n}}.$$

Vzhledem k  $\lim_{n \rightarrow \infty} \frac{100}{\sqrt{n}} = 0$  dostáváme, že hledaná limita je rovna 0 podle věty o dvou strážnících.

♣

**2.6.17. Příklad.** Spočtěte limitu

$$\lim_{n \rightarrow \infty} \sin\left(\frac{n\pi}{2}\right).$$

*Řešení.* Necht  $A \in \mathbb{R}$  a  $n_0 \in \mathbb{N}$ . Položme  $\varepsilon = 1$ . Je-li  $A \geq 0$ , pak položíme  $n = 4n_0 + 3$ . Potom zřejmě platí  $n \geq n_0$  a

$$\left|\sin\left(\frac{n\pi}{2}\right) - A\right| = |-1 - A| = 1 + A \geq 1 = \varepsilon.$$

Je-li  $A < 0$ , pak položíme  $n = 4n_0 + 1$ . Potom opět  $n \geq n_0$  a navíc platí

$$\left|\sin\left(\frac{n\pi}{2}\right) - A\right| = |1 - A| = 1 - A \geq 1 = \varepsilon.$$

Z kombinace obou případů vyplývá výrok

$$\forall A \in \mathbb{R} \exists \varepsilon \in \mathbb{R}, \varepsilon > 0 \forall n_0 \in \mathbb{N} \exists n \in \mathbb{N}, n \geq n_0: \left|\sin\left(\frac{n\pi}{2}\right) - A\right| \geq \varepsilon.$$

Z 2.2.11 vyplývá, že posloupnost  $\sin\left(\frac{n\pi}{2}\right)$  nemá vlastní limitu. Z vlastností funkce  $\sin$  (Věta 1.7.18(a)) plyne, že pro každé  $n \in \mathbb{N}$  platí  $-1 \leq \sin\left(\frac{n\pi}{2}\right) \leq 1$ . Posloupnost je tedy omezená, a proto nemůže mít ani nevlastní limitu.

♣

**2.6.18. Příklad.** Spočtěte limitu

$$\lim_{n \rightarrow \infty} (-1)^n \sqrt{n}(\sqrt{n+1} - \sqrt{n}).$$

*Řešení.* Pro každé  $n \in \mathbb{N}$  označíme

$$a_n = (-1)^n \sqrt{n}(\sqrt{n+1} - \sqrt{n}).$$

Pro každé  $n \in \mathbb{N}$  vyjádříme výraz  $\sqrt{n+1} - \sqrt{n}$  ve tvaru zlomku

$$\frac{\sqrt{n+1} - \sqrt{n}}{1},$$

a tento zlomek rozšíříme výrazem  $\sqrt{n+1} + \sqrt{n}$ . Dostaneme

$$\sqrt{n+1} - \sqrt{n} = \frac{(\sqrt{n+1} - \sqrt{n})(\sqrt{n+1} + \sqrt{n})}{\sqrt{n+1} + \sqrt{n}} = \frac{1}{\sqrt{n+1} + \sqrt{n}},$$

a tedy

$$\sqrt{n}(\sqrt{n+1} - \sqrt{n}) = \frac{\sqrt{n}}{\sqrt{n+1} + \sqrt{n}}.$$

Poslední zlomek rozšíříme výrazem  $\frac{1}{\sqrt{n}}$  a dostaneme

$$\sqrt{n}(\sqrt{n+1} - \sqrt{n}) = \frac{1}{\sqrt{1 + \frac{1}{n}} + 1}.$$

Podle věty o aritmetice limit (Věta 2.3.27) a Příkladu 2.2.50 tedy platí

$$\lim_{n \rightarrow \infty} \sqrt{n}(\sqrt{n+1} - \sqrt{n}) = \frac{1}{2}.$$

Odtud a opět z věty o aritmetice limit dostaneme, že pro každé  $k \in \mathbb{N}$  platí

$$\lim_{k \rightarrow \infty} a_{2k} = \frac{1}{2},$$

zatímco

$$\lim_{k \rightarrow \infty} a_{2k+1} = -\frac{1}{2}.$$

Odtud a z 2.2.34 plyne, že  $\lim a_n$  neexistuje. ♣

**2.6.19. Příklad.** Spočtěte limitu

$$\lim_{n \rightarrow \infty} \left( \frac{2 \cdot n!}{(n-1)! + 2^n} \sin\left(\frac{n\pi}{2}\right) + n \right).$$

*Řešení.* Pro  $n \in \mathbb{N}$  označme

$$a_n = \frac{2 \cdot n!}{(n-1)! + 2^n} \sin\left(\frac{n\pi}{2}\right) + n.$$

Pro každé  $n \in \mathbb{N}$  máme

$$\frac{2 \cdot n!}{(n-1)! + 2^n} = \frac{2n}{1 + \frac{2^n}{(n-1)!}}.$$

Podle Příkladu 2.5.4 a Věty 2.2.36 platí

$$\lim_{n \rightarrow \infty} \frac{2^n}{(n-1)!} = \lim_{n \rightarrow \infty} 2 \frac{2^{n-1}}{(n-1)!} = 2 \cdot 0 = 0.$$

Tedy opět podle Věty 2.3.27 dostáváme

$$\lim_{n \rightarrow \infty} \left( \frac{2 \cdot n!}{(n-1)! + 2^n} + n \right) = \lim_{n \rightarrow \infty} n \left( \frac{2}{1 + \frac{2^n}{(n-1)!}} + 1 \right) = \infty$$

a

$$\lim_{n \rightarrow \infty} \left( -\frac{2 \cdot n!}{(n-1)! + 2^n} + n \right) = \lim_{n \rightarrow \infty} n \left( -\frac{2}{1 + \frac{2^n}{(n-1)!}} + 1 \right) = -\infty.$$

Protože

$$\sin\left(\frac{n\pi}{2}\right) = \begin{cases} 0, & n \in \{2k; k \in \mathbb{N}\}, \\ 1, & n \in \{4k+1; k \in \mathbb{N}\}, \\ -1, & n \in \{4k-1; k \in \mathbb{N}\}, \end{cases}$$

dostáváme celkem

$$\lim_{k \rightarrow \infty} a_{4k+1} = \infty \quad \text{a} \quad \lim_{k \rightarrow \infty} a_{4k-1} = -\infty,$$

a tedy podle Věty 2.3.22  $\lim a_n$  neexistuje. ♣

**2.6.20. Příklad.** Zjistěte, zda posloupnost  $\left\{ \frac{(-1)^n + 2}{2^n(3 - (-1)^n)} \right\}$  má limitu. Pokud ano, vypočtěte ji.

*Řešení.* Zadaná posloupnost je součinem posloupností  $\left\{ \frac{(-1)^n + 2}{3 - (-1)^n} \right\}$  a  $\left\{ \frac{1}{2^n} \right\}$ . První z nich je omezená, neboť každý její člen je roven buď  $\frac{1}{4}$  nebo  $\frac{3}{2}$ . Druhá posloupnost má limitu rovnou 0. Podle Věty 2.2.41 má tedy posloupnost  $\left\{ \frac{(-1)^n + 2}{2^n(3 - (-1)^n)} \right\}$  limitu rovnou 0. ♣

**2.6.21. Příklad.** Spočtěte limitu rekurentně zadané posloupnosti  $\{a_n\}$ , jestliže

$$a_1 = 10 \quad \text{a} \quad a_{n+1} = 6 - \frac{5}{a_n}, \quad n \in \mathbb{N}.$$

*Řešení.* Předpokládejme nejprve, že posloupnost má vlastní limitu, kterou označíme  $A$ . Kombinací 2.2.29(b) a věty o limitě vybrané posloupnosti (Věta 2.2.32) pak dostaneme

$$\lim a_{n+1} = A.$$

Z věty o aritmetice limit (Věta 2.3.27) obdržíme

$$\lim \left( 6 - \frac{5}{a_n} \right) = 6 - \frac{5}{A},$$

a tedy

$$A = \lim a_{n+1} = \lim \left( 6 - \frac{5}{a_n} \right) = 6 - \frac{5}{A}.$$

Tento vztah chápeme jako rovnici pro neznámou  $A$ . Rovnice má dvě řešení, a sice  $A = 1$  a  $A = 5$ .

Zatím jsme dokázali pouze následující implikaci: je-li posloupnost konvergentní, pak platí buď  $A = 1$  nebo  $A = 5$ . Zatím však nevíme, zda posloupnost nějakou limitu má. To se nyní budeme snažit dokázat, a to pomocí věty o limitě monotónní posloupnosti (Věta 2.4.1). Vzhledem k tomu, že  $a_1 = 10$  a navíc, jak snadno ověříme dosazením, platí  $a_2 < a_1$ , je pravděpodobné, že limitou posloupnosti, pokud nějaká existuje, je spíše číslo 5 než číslo 1 a že posloupnost je klesající.

Dokážeme matematickou indukci, že pro každé  $n \in \mathbb{N}$  platí  $a_n > 5$ . Pro  $n = 1$  je toto tvrzení zřejmé. Předpokládejme tedy, že pro nějaké  $n \in \mathbb{N}$  platí  $a_n > 5$ . Potom

$$a_{n+1} = 6 - \frac{5}{a_n} > 6 - \frac{5}{5} = 5,$$

a tvrzení tedy vyplývá z principu matematické indukce.

Nyní dokážeme, že posloupnost  $\{a_n\}$  je klesající. Zvolme  $n \in \mathbb{N}$ . Chceme dokázat, že

$$a_n > a_{n+1} = 6 - \frac{5}{a_n},$$

jinými slovy

$$a_n - 6 + \frac{5}{a_n} = \frac{a_n^2 - 6a_n + 5}{a_n} = \frac{(a_n - 5)(a_n - 1)}{a_n} > 0.$$

Poslední nerovnost ovšem snadno plyne z toho, že  $a_n > 5$ .

Dokázali jsme, že posloupnost  $\{a_n\}$  je klesající a že pro každé  $n \in \mathbb{N}$  platí  $a_n > 5$ , takže  $\{a_n\}$  je zdola omezená. Podle věty o limitě monotónní posloupnosti (Věta 2.4.1) je tedy  $\{a_n\}$  konvergentní. Označme její limitu symbolem  $A$ . Podle úvahy v první části řešení musí platit buď  $A = 1$  nebo  $A = 5$ . Z toho, že pro každé  $n \in \mathbb{N}$  platí  $a_n > 5$ , vyplývá podle věty o limitě a uspořádání (Věta 2.2.44(b)), že  $A \geq 5$ , takže možnost  $A = 1$  je vyloučena. Můžeme tudíž učinit závěr, že

$$\lim_{n \rightarrow \infty} a_n = 5.$$

♣

**2.6.22. Příklad.** Necht  $a_1, a_2 \in \mathbb{R}$ ,  $a_1 < a_2$ , a pro každé  $n \in \mathbb{N}$ ,  $n \geq 2$ , je hodnota  $a_n$  zadána předpisem

$$a_{n+1} = \frac{a_n + a_{n-1}}{2}.$$

Rozhodněte, zda existuje  $\lim a_n$  a pokud ano, spočtěte ji.

*Řešení.* Nejprve ukážeme, že pro každé  $k \in \mathbb{N}$  platí

$$a_{2k-1} < a_{2k+1} < a_{2k+2} < a_{2k}. \quad (2.26)$$

Ze zadané nerovnosti  $a_1 < a_2$  vyplývá, že

$$a_3 = \frac{a_2 + a_1}{2} < \frac{a_2 + a_2}{2} = a_2$$



a

$$a_3 = \frac{a_2 + a_1}{2} > \frac{a_1 + a_1}{2} = a_1.$$

Odtud dále plyne, že

$$a_4 = \frac{a_3 + a_2}{2} < \frac{a_2 + a_2}{2} = a_2$$

a podobně

$$a_4 = \frac{a_3 + a_2}{2} > \frac{a_3 + a_3}{2} = a_3.$$

Kombinací odhadů dostaneme

$$a_1 < a_3 < a_4 < a_2,$$

což je (2.26) pro  $k = 1$ . Předpokládejme, že (2.26) platí pro nějaké  $k \in \mathbb{N}$ . Pak z nerovnosti  $a_{2k+1} < a_{2k+2}$  odvodíme

$$a_{2k+1} < \frac{a_{2k+1} + a_{2k+2}}{2} = a_{2k+3}.$$

Z této nerovnosti dále plyne

$$a_{2k+3} = \frac{a_{2k+2} + a_{2k+1}}{2} < \frac{a_{2k+2} + a_{2k+3}}{2} = a_{2k+4}.$$

Konečně z nerovnosti  $a_{2k+1} < a_{2k+2}$  dostaneme

$$a_{2k+3} = \frac{a_{2k+2} + a_{2k+1}}{2} < a_{2k+2}.$$

a tedy

$$a_{2k+4} = \frac{a_{2k+3} + a_{2k+2}}{2} < a_{2k+2}.$$

Ověřili jsme tedy platnost nerovností (2.26) pro každé  $k \in \mathbb{N}$ .

Z (2.26) plyne, že posloupnost  $\{a_{2n}\}_{n=1}^{\infty}$  je klesající, posloupnost  $\{a_{2n-1}\}_{n=1}^{\infty}$  je rostoucí a pro každé  $n \in \mathbb{N}$  platí  $a_1 \leq a_n \leq a_2$ , takže posloupnosti  $\{a_{2n}\}_{n=1}^{\infty}$  a  $\{a_{2n-1}\}_{n=1}^{\infty}$  jsou omezené. Podle věty o limitě monotónní posloupnosti (Věta 2.4.1) tedy existují vlastní limity

$$\lim_{n \rightarrow \infty} a_{2n} = A \quad \text{a} \quad \lim_{n \rightarrow \infty} a_{2n-1} = B.$$

Ze vztahu

$$a_{n+1} = \frac{a_{n-1} + a_n}{2}$$

vyplývá, že

$$B = \frac{A + B}{2},$$

a tedy  $A = B$ . Obě posloupnosti  $\{a_{2n}\}_{n=1}^{\infty}$  a  $\{a_{2n-1}\}_{n=1}^{\infty}$  tedy konvergují ke stejné limitě.

Nechť  $k \in \mathbb{N}$ ,  $k \geq 2$ . Přepíšeme vzorec definující  $a_k$  ve tvaru

$$a_{k+1} - a_k = a_{k-1} - a_{k+1}.$$

Nechť  $n \in \mathbb{N}$ . Potom pro hodnoty  $k = 2, 3, \dots, n$  postupně dostaneme

$$\begin{aligned} a_3 - a_2 &= a_1 - a_3, \\ a_4 - a_3 &= a_2 - a_4, \\ &\dots \\ a_{n-1} - a_{n-2} &= a_{n-3} - a_{n-1}, \\ a_n - a_{n-1} &= a_{n-2} - a_n, \\ a_{n+1} - a_n &= a_{n-1} - a_{n+1}. \end{aligned}$$

Sečtením všech těchto rovností dostaneme vztah

$$a_{n+1} - a_2 = a_1 + a_2 - a_n - a_{n+1}.$$

Odtud plyne, že

$$A - a_2 = a_1 + a_2 - A - A,$$

a tedy

$$A = \frac{a_1 + 2a_2}{3}.$$

♣

**2.6.23. Příklad.** Posloupnost  $\{a_n\}$  nechť je zadána rekurentně pomocí vztahů  $a_1 = 1$  a  $a_{n+1} = \frac{1}{1+a_n}$ ,  $n \in \mathbb{N}$ . Ukažte, že tato posloupnost má limitu a spočtěte ji.

*Řešení.* Definujme funkce

$$f(x) = \frac{1}{1+x}, \quad g(x) = f(f(x)) = \frac{1+x}{2+x}, \quad x \in [0, 1].$$

Nechť  $c$  značí kořen kvadratické funkce  $x^2 + x - 1$  nacházející se v intervalu  $[0, 1]$ , tj.  $c = \frac{1}{2}(\sqrt{5} - 1)$ . Protože  $g(x) = 1 - \frac{2}{1+x}$ , je  $g$  na intervalu  $[0, 1]$  rostoucí a pomocí elementárního výpočtu ověříme, že

- rovnice  $g(x) = x$  má v intervalu  $[0, 1]$  právě jeden kořen, a to  $c$ ,
- $x < g(x) < c$  pro  $x \in [0, c)$  a  $c < x < g(x)$  pro  $x \in (c, 1]$ .

Jelikož pro každé  $k \in \mathbb{N}$  platí  $a_{2k+2} = g(a_{2k})$  a  $a_{2k+1} = g(a_{2k-1})$ , dostáváme z vlastností funkce  $g$  nerovnosti

$$a_2 < a_4 < \dots < a_{2k} < a_{2k+2} < c < a_{2k+1} < a_{2k-1} < \dots < a_3 < a_1, \quad k \in \mathbb{N}.$$

Posloupnosti  $\{a_{2k}\}$  a  $\{a_{2k-1}\}$  jsou tedy monotónní a omezené, což znamená podle Věty 2.4.1, že jsou konvergentní. Označme  $a = \lim a_{2k}$  a  $b = \lim a_{2k-1}$ . Protože  $a_{2k+2} = g(a_{2k}) = \frac{1+a_{2k}}{2+a_{2k}}$ , dostáváme z věty o aritmetice limit (Věta 2.2.36) rovnost  $a = g(a)$ . Proto  $a = c$ . Obdobně odvodíme, že  $b = c$ , a tedy  $\lim a_n = \frac{1}{2}(\sqrt{5} - 1)$  (vizte Větu 2.3.23). ♣

**2.6.24. Příklad.** Spočtěte limitu

$$\lim_{n \rightarrow \infty} \left(1 + \frac{1}{2n}\right)^n.$$

*Řešení.* Podle věty o limitě vybrané posloupnosti (Věta 2.2.32), Příkladu 2.4.5, a Definice 2.4.6 platí

$$\lim_{n \rightarrow \infty} \left(1 + \frac{1}{2n}\right)^{2n} = e.$$

Tudíž podle Příkladu 2.2.51 dostáváme

$$\lim_{n \rightarrow \infty} \left(1 + \frac{1}{2n}\right)^n = \lim_{n \rightarrow \infty} \sqrt{\left(1 + \frac{1}{2n}\right)^{2n}} = \sqrt{e}.$$

♣

**2.6.25. Příklad.** Spočtěte limitu

$$\lim_{n \rightarrow \infty} \left(1 - \frac{1}{n}\right)^n.$$

*Řešení.* Pro každé  $n \in \mathbb{N}$  platí

$$1 - \frac{1}{n} = \frac{n-1}{n} = \frac{1}{\frac{n}{n-1}} = \frac{1}{1 + \frac{1}{n-1}}.$$

Tedy jest

$$\lim_{n \rightarrow \infty} \left(1 - \frac{1}{n}\right)^n = \lim_{n \rightarrow \infty} \frac{1}{\left(1 + \frac{1}{n-1}\right)^n}.$$

Díky Příkladu 2.4.5, Definici 2.4.6 a větě o limitě vybrané posloupnosti (Věta 2.2.32) víme, že

$$\lim_{n \rightarrow \infty} \left(1 + \frac{1}{n-1}\right)^n = e.$$

Podle věty o limitě podílu (Věta 2.2.36(c)) je tedy

$$\lim_{n \rightarrow \infty} \left(1 - \frac{1}{n}\right)^n = \frac{1}{e}.$$

♣

**2.6.26. Příklad.** Spočtěte limitu

$$\lim_{n \rightarrow \infty} \sum_{k=1}^n \frac{1}{k(k+1)}.$$

*Řešení.* Pro každé  $k \in \mathbb{N}$  platí

$$\frac{1}{k(k+1)} = \frac{1}{k} - \frac{1}{k+1},$$

a tedy

$$\begin{aligned}\sum_{k=1}^n \frac{1}{k(k+1)} &= \left(\frac{1}{1} - \frac{1}{2}\right) + \left(\frac{1}{2} - \frac{1}{3}\right) + \left(\frac{1}{3} - \frac{1}{4}\right) + \dots + \left(\frac{1}{n} - \frac{1}{n+1}\right) \\ &= 1 - \frac{1}{n+1}.\end{aligned}$$

Odtud vyplývá, že

$$\lim_{n \rightarrow \infty} \sum_{k=1}^n \frac{1}{k(k+1)} = \lim_{n \rightarrow \infty} \left(1 - \frac{1}{n+1}\right) = 1.$$

♣

**2.6.27. Příklad.** Spočítejte limitu

$$\lim_{n \rightarrow \infty} \left(1 - \frac{1}{2^2}\right) \left(1 - \frac{1}{3^2}\right) \dots \left(1 - \frac{1}{n^2}\right).$$

*Řešení.* Pro každé  $j \in \mathbb{N}$ ,  $j \geq 2$ , platí

$$1 - \frac{1}{j^2} = \frac{j^2 - 1}{j^2} = \frac{(j-1)(j+1)}{j^2},$$

a tedy pro každé  $n \in \mathbb{N}$  máme

$$\begin{aligned}\left(1 - \frac{1}{2^2}\right) \left(1 - \frac{1}{3^2}\right) \dots \left(1 - \frac{1}{n^2}\right) &= \frac{1 \cdot 3}{2^2} \cdot \frac{2 \cdot 4}{3^2} \cdot \frac{3 \cdot 5}{4^2} \dots \frac{(n-2)n}{(n-1)^2} \cdot \frac{(n-1)(n+1)}{n^2} \\ &= \frac{1}{2} \frac{n+1}{n}.\end{aligned}$$

Tedy

$$\lim_{n \rightarrow \infty} \left(1 - \frac{1}{2^2}\right) \left(1 - \frac{1}{3^2}\right) \dots \left(1 - \frac{1}{n^2}\right) = \frac{1}{2}.$$

♣

**2.6.28. Příklad.** Spočítejte limitu

$$\lim_{n \rightarrow \infty} \frac{1}{2} \cdot \frac{3}{4} \cdot \frac{5}{6} \dots \frac{2n-1}{2n}.$$

*Řešení.* Pro  $n \in \mathbb{N}$  označme

$$a_n = \frac{1}{2} \cdot \frac{3}{4} \cdot \frac{5}{6} \dots \frac{2n-1}{2n} \quad \text{a} \quad b_n = \frac{2}{3} \cdot \frac{4}{5} \dots \frac{2n}{2n+1}.$$

Potom pro každé  $n \in \mathbb{N}$  platí

$$a_n b_n = \frac{1}{2} \cdot \frac{2}{3} \cdot \frac{3}{4} \cdot \frac{4}{5} \dots \frac{2n-1}{2n} \cdot \frac{2n}{2n+1} = \frac{1}{2n+1}.$$

Navíc pro každé  $j \in \{1, 2, \dots, n\}$  máme  $\frac{2j-1}{2j} \leq \frac{2j}{2j+1}$  a součinem těchto  $n$  nerovností dostaneme  $a_n \leq b_n$ . Tedy

$$0 \leq a_n \leq \sqrt{a_n b_n} \leq \frac{1}{\sqrt{2n+1}}.$$

Odtud dostaneme, že

$$\lim_{n \rightarrow \infty} \frac{1}{2} \cdot \frac{3}{4} \cdot \frac{5}{6} \cdots \frac{2n-1}{2n} = 0.$$

♣



## Číselné řady

Nejen v matematice, ale i ve fyzice, chemii, ekonomii a dalších vědách, se často setkáváme s posloupnostmi, které vznikají následujícím způsobem. Je dána posloupnost reálných čísel  $\{a_n\}_{n=1}^{\infty}$  a nová posloupnost má následující členy:  $a_1, a_1 + a_2, a_1 + a_2 + a_3, \dots$ , tj.  $m$ -tý člen nové posloupnosti je součtem prvních  $m$  členů posloupnosti  $\{a_n\}$ . Tato situace nastává tak často, že stojí za to těmto speciálním posloupnostem věnovat zvláštní kapitulu.

Při vyšetřování konvergence posloupností vzniklých uvedeným způsobem se snažíme sečíst nekonečně mnoho reálných čísel. Tato operace ovšem vyžaduje přesnou definici a pravidla pro korektní zacházení s nekonečnými součty.

### 3.1. Základní pojmy

**3.1.1. Definice.** Necht  $\{a_n\}$  je posloupnost reálných čísel. Symbol  $\sum_{n=1}^{\infty} a_n$  nazýváme **nekonečnou řadou**, případně zkráceně **řadou**, přičemž číslo  $a_n$  je  **$n$ -tým členem** řady  $\sum_{n=1}^{\infty} a_n$ . Položíme-li pro  $m \in \mathbb{N}$

$$s_m = a_1 + a_2 + \dots + a_m,$$

nazýváme číslo  $s_m$   **$m$ -tým částečným součtem** řady  $\sum_{n=1}^{\infty} a_n$ .

**3.1.2. Definice.** **Součet řady**  $\sum_{n=1}^{\infty} a_n$  je limita posloupnosti  $\{s_m\}$ , pokud tato limita existuje. Součet řady budeme značit symbolem  $\sum_{n=1}^{\infty} a_n$ . Řekneme, že řada  $\sum_{n=1}^{\infty} a_n$  je **konvergentní**, je-li jejím součtem reálné číslo. Řekneme, že řada  $\sum_{n=1}^{\infty} a_n$  je **divergentní**, jestliže  $\lim_{m \rightarrow \infty} s_m$  neexistuje nebo je nevlastní.

Pro jemnější rozlišení mezi dvěma různými typy divergentních řad budeme někdy říkat, že řada  $\sum_{n=1}^{\infty} a_n$  **diverguje k  $\infty$** , respektive **diverguje k  $-\infty$** , jestliže  $\lim_{m \rightarrow \infty} s_m = \infty$ , respektive  $\lim_{m \rightarrow \infty} s_m = -\infty$ , a že řada  $\sum_{n=1}^{\infty} a_n$  **diverguje (osciluje)**, jestliže  $\lim_{m \rightarrow \infty} s_m$  neexistuje.

**3.1.3. Poznámka.** Symbol  $\sum_{n=1}^{\infty} a_n$  značí jednak řadu, jednak součet řady, pokud tento součet existuje. Symbol  $\sum_{n=1}^{\infty} a_n$  můžeme použít k označení prvku z množiny  $\mathbb{R}^*$  až po ověření, že příslušná řada má součet. Potom uvedená dvojznačnost nepůsobí žádné potíže.

**3.1.4. Poznámka.** Podle chování posloupnosti částečných součtů  $\{s_m\}$  řady  $\sum_{n=1}^{\infty} a_n$  můžeme provést toto rozlišení:

$$\lim s_m \begin{cases} \text{existuje} & \begin{cases} \text{vlastní, pak jde o konvergentní řadu,} \\ \text{nevlastní a je rovna} & \begin{cases} \infty, \text{ pak řada diverguje k } \infty, \\ -\infty, \text{ pak řada diverguje k } -\infty, \end{cases} \end{cases} \\ \text{neexistuje, pak řada diverguje (osciluje).} \end{cases}$$

**3.1.5. Poznámka.** Pojem nekonečné řady je možné zobecnit v podobném smyslu, jako jsme to provedli pro posloupnosti v Poznámce 2.3.40. Necht  $k \in \mathbb{Z}$  a  $\{a_n\}_{n=k}^{\infty}$  je posloupnost reálných čísel (ve smyslu rozšířené definice uvedené v Poznámce 2.3.40). Potom symbol  $\sum_{n=k}^{\infty} a_n$  označuje **řadu**, kde sčítací index probíhá množinu  $\mathbb{Z} \cap [k, \infty)$ . Existuje-li limita posloupnosti  $\{s_m\}_{m=k}^{\infty}$ , kde

$$s_m = a_k + a_{k+1} + \cdots + a_m,$$

pak tuto limitu nazýváme **součtem řady** a značíme ji opět  $\sum_{n=k}^{\infty} a_n$ . Řekneme, že řada  $\sum_{n=k}^{\infty} a_n$  je **konvergentní**, je-li jejím součtem reálné číslo. Řekneme, že řada  $\sum_{n=k}^{\infty} a_n$  je **divergentní**, jestliže  $\lim_{m \rightarrow \infty} s_m$  neexistuje nebo je nevlastní. Pro jednoduchost se až na drobné výjimky v této kapitole omezíme na řady tvaru  $\sum_{n=1}^{\infty} a_n$ . Jejich případné zobecnění pro řady tvaru  $\sum_{n=k}^{\infty} a_n$  je většinou zcela přímočaré.

**3.1.6. Příklad.** Dokažte, že řada  $\sum_{n=1}^{\infty} (-1)^n$  je divergentní.

*Řešení.* Pro  $n \in \mathbb{N}$  označme  $s_n = \sum_{k=1}^n (-1)^k$ . Potom platí:

$$s_n = \begin{cases} -1, & \text{je-li } n \text{ liché,} \\ 0, & \text{je-li } n \text{ sudé.} \end{cases}$$

Odtud plyne, že  $\lim s_n$  neexistuje. Řada  $\sum_{n=1}^{\infty} (-1)^n$  tedy diverguje (osciluje). ♣

**3.1.7. Definice.** Necht  $q \in \mathbb{R}$ . Potom řadu  $\sum_{n=0}^{\infty} q^n$  nazýváme **geometrickou řadou** a číslo  $q$  jejím **kvocientem**.

**3.1.8. Příklad.** Necht  $q \in \mathbb{R}$ . Dokažte, že řada  $\sum_{n=0}^{\infty} q^n$  konverguje právě tehdy, když  $|q| < 1$ .

*Řešení.* Pro  $n \in \mathbb{N}$  označme  $s_n = \sum_{k=0}^n q^k$ . Jestliže  $q \neq 1$ , pak podle Příkladu 1.5.7 platí  $s_n = \frac{1-q^{n+1}}{1-q}$ .

Předpokládejme, že  $|q| < 1$ . Potom platí  $\lim s_n = \frac{1}{1-q}$ , a tedy řada  $\sum_{n=0}^{\infty} q^n$  konverguje.

Nyní předpokládejme, že  $|q| \geq 1$ . Jestliže  $q > 1$ , pak z výše uvedeného vyplývá, že  $\lim s_n = \infty$ . Řada  $\sum_{n=0}^{\infty} q^n$  tedy diverguje. Jestliže  $q = 1$ , pak  $s_n = n + 1$ , a tedy  $\lim s_n = \infty$ , takže řada  $\sum_{n=0}^{\infty} q^n$  diverguje. Jestliže  $q = -1$ , pak řada diverguje podle Příkladu 3.1.6. Předpokládejme konečně, že  $q < -1$ . Položme  $a = |q|$ . Potom

$$s_n = \begin{cases} \frac{1+a^{n+1}}{1+a}, & \text{je-li } n \text{ liché,} \\ \frac{1-a^{n+1}}{1+a}, & \text{je-li } n \text{ sudé.} \end{cases}$$



Odtud vyplývá, že  $\limsup s_n = \infty$  a  $\liminf s_n = -\infty$ . To podle Věty 2.4.13 znamená, že neexistuje  $\lim s_n$ . Řada  $\sum_{n=0}^{\infty} q^n$  tedy diverguje. ♣

**3.1.9. Příklad.** Necht  $q \in \mathbb{R}$ ,  $|q| < 1$ , a  $k \in \mathbb{N} \cup \{0\}$ . Dokažte, že potom platí

$$\sum_{n=k}^{\infty} q^n = \frac{q^k}{1-q}.$$

*Řešení.* Pro  $m \in \mathbb{N}$ ,  $m \geq k$ , platí

$$\sum_{n=k}^m q^n = q^k \sum_{n=0}^{m-k} q^n = q^k \frac{1-q^{m-k+1}}{1-q}.$$

Odtud plyne, že

$$\lim_{m \rightarrow \infty} \sum_{n=k}^m q^n = \lim_{m \rightarrow \infty} q^k \frac{1-q^{m-k+1}}{1-q} = \frac{q^k}{1-q}.$$

Tím je tvrzení dokázáno. ♣

**3.1.10. Příklad.** Dokažte, že řada  $\sum_{n=1}^{\infty} \frac{1}{n(n+1)}$  je konvergentní a její součet je roven 1.

*Řešení.* Pro  $n \in \mathbb{N}$  označme  $s_n = \sum_{k=1}^n \frac{1}{k(k+1)}$ . Podle Příkladu 2.6.26 dostáváme

$$\sum_{k=1}^{\infty} \frac{1}{k(k+1)} = \lim_{n \rightarrow \infty} \sum_{k=1}^n \frac{1}{k(k+1)} = 1.$$

♣

**3.1.11. Příklad.** Dokažte, že řada  $\sum_{n=1}^{\infty} \frac{1}{n}$  je divergentní a její součet je  $\infty$ .

*Řešení.* Posloupnost částečných součtů  $\{s_n\}$  uvedené řady je zřejmě rostoucí. Z věty o limitě monotónní posloupnosti (Věta 2.4.1) vyplývá, že existuje  $\lim s_n$ , kterou označíme symbolem  $A$ . Navíc platí  $A = \sup\{s_n; n \in \mathbb{N}\}$ , a tedy  $A \geq s_1 > 0$ . Dokažeme, že  $\{s_n\}$  nesplňuje Bolzanovu-Cauchyovu podmínku (viz Definici 2.4.25). K tomu stačí nalézt  $\varepsilon \in \mathbb{R}$ ,  $\varepsilon > 0$ , splňující

$$\forall n_0 \in \mathbb{N} \exists m, n \in \mathbb{N}, m, n \geq n_0: |s_n - s_m| \geq \varepsilon.$$

Položme  $\varepsilon = \frac{1}{2}$ . Necht  $n_0 \in \mathbb{N}$ . Položme  $n = n_0$  a  $m = 2n_0$ . Pak  $m, n \geq n_0$  a platí

$$|s_n - s_m| = s_{2n_0} - s_{n_0} = \sum_{k=n_0+1}^{2n_0} \frac{1}{k}.$$

Pro každé  $k \in \mathbb{N}$ ,  $k \leq 2n_0$ , platí  $\frac{1}{k} \geq \frac{1}{2n_0}$ . Tudíž

$$|s_n - s_m| > n_0 \frac{1}{2n_0} = \frac{1}{2} = \varepsilon.$$

Posloupnost  $\{s_n\}$  tedy nespĺňuje Bolzanovu-Cauchyovu podmínku. Odtud a z Věty 2.4.26 vyplývá, že posloupnost  $\{s_n\}$  nemá vlastní limitu, takže  $A \notin \mathbb{R}$ . Protože  $A > 0$ , platí  $A = \infty$ . ♣

**3.1.12. Definice.** Řadu  $\sum_{n=1}^{\infty} \frac{1}{n}$  nazýváme **harmonickou řadou**.

**3.1.13. Poznámka.** Všimněme si rozdílu mezi úlohou vyjádřit hodnotu součtu dané řady (pokud existuje) pomocí známých konstant a úlohou rozhodnout, zda daná řada konverguje či diverguje. Řešení první úlohy dává výsledek i pro druhou. Určit součet dané řady může být však velmi obtížné až neřešitelné. V takovém případě je pro nás otázka konvergence řady velice důležitá.

**3.1.14.** Pro nekonečné řady platí tvrzení obdobné Větě 2.3.17, tedy že změna konečně mnoha členů řady nemá vliv na konvergenci či divergenci řady či na existenci jejího součtu. Přesněji, máme-li dvě řady  $\sum_{n=1}^{\infty} a_n$  a  $\sum_{n=1}^{\infty} b_n$ , pro něž existuje  $n_1 \in \mathbb{N}$  takové, že  $a_n = b_n$  pro každé  $n \in \mathbb{N}$ ,  $n \geq n_1$ , pak  $\sum_{n=1}^{\infty} a_n$  konverguje (respektive má součet) právě tehdy, když  $\sum_{n=1}^{\infty} b_n$  konverguje (respektive má součet). Změnou konečně mnoha členů řady však můžeme samozřejmě změnit hodnotu součtu řady.

Nyní uvedeme jednoduchou nutnou podmínku konvergence řady.

**3.1.15. Věta** (nutná podmínka konvergence řady). Necht řada  $\sum_{n=1}^{\infty} a_n$  konverguje. Potom  $\lim a_n = 0$ .

*Důkaz.* Pro  $n \in \mathbb{N} \cup \{0\}$  označme  $s_n = \sum_{k=1}^n a_k$ . Potom  $a_n = s_n - s_{n-1}$  pro každé  $n \in \mathbb{N}$ . Podle předpokladu věty existuje vlastní  $\lim s_n$ . Podle 3.1.14 existuje také  $\lim s_{n-1}$  a platí  $\lim s_{n-1} = \lim s_n$ . Podle Věty 2.2.36 tedy platí  $\lim a_n = \lim(s_n - s_{n-1}) = \lim s_n - \lim s_{n-1} = 0$ . ■

**3.1.16.** Opačná implikace v tvrzení Věty 3.1.15 neplatí. Platí například  $\lim \frac{1}{n} = 0$ , avšak podle Příkladu 3.1.11 je řada  $\sum_{n=1}^{\infty} \frac{1}{n}$  divergentní.

**3.1.17.** V některých případech lze použít Větu 3.1.15 k odvození divergence řady. Jestliže  $\{a_n\}$  je posloupnost reálných čísel a neplatí  $\lim a_n = 0$ , pak je řada  $\sum_{n=1}^{\infty} a_n$  divergentní. Například  $\lim(-1)^n$  neexistuje, a tedy řada  $\sum_{n=1}^{\infty} (-1)^n$  diverguje. Věta 3.1.15 nám tak poskytuje jiné řešení Příkladu 3.1.6.

**3.1.18. Věta** (Bolzanova-Cauchyova podmínka konvergence řady). Necht  $\sum_{n=1}^{\infty} a_n$  je řada. Pak jsou následující tvrzení ekvivalentní:

- (i)  $\sum_{n=1}^{\infty} a_n$  je konvergentní,
- (ii) platí výrok

$$\forall \varepsilon \in \mathbb{R}, \varepsilon > 0 \exists n_0 \in \mathbb{N} \forall m, n \in \mathbb{N}, m \geq n \geq n_0: \left| \sum_{k=n}^m a_k \right| < \varepsilon. \quad (3.1)$$

*Důkaz.* Pro  $n \in \mathbb{N} \cup \{0\}$  položme  $s_n = \sum_{k=1}^n a_k$ . Potom pro každé  $m, n \in \mathbb{N}$ ,  $m \geq n$ , platí  $\sum_{k=n}^m a_k = s_m - s_n$ . Výrok (3.1) tedy platí právě tehdy, když

$$\forall \varepsilon \in \mathbb{R}, \varepsilon > 0 \exists n_0 \in \mathbb{N} \forall m, n \in \mathbb{N}, m \geq n \geq n_0: |s_m - s_n| < \varepsilon.$$

To podle Věty 2.4.26 nastává právě tehdy, když posloupnost  $\{s_n\}$  splňuje Bolzanovu-Cauchyovu podmínku, tedy právě tehdy, když je řada  $\sum_{n=1}^{\infty} a_n$  konvergentní. Odtud plyne tvrzení. ■

**3.1.19.** Není těžké si rozmyslet, že výrok (3.1) je ekvivalentní výroku

$$\exists C \in \mathbb{R}, C > 0 \forall \varepsilon \in \mathbb{R}, \varepsilon > 0 \exists n_0 \in \mathbb{N} \forall m, n \in \mathbb{N}, m \geq n \geq n_0: \left| \sum_{k=n}^m a_k \right| < C\varepsilon.$$

**3.1.20. Věta.** Necht řady  $\sum_{n=1}^{\infty} a_n$  a  $\sum_{n=1}^{\infty} b_n$  mají součet.

(a) Necht  $\alpha \in \mathbb{R}$  a výraz  $\alpha \sum_{n=1}^{\infty} a_n$  je definován. Potom má řada  $\sum_{n=1}^{\infty} \alpha a_n$  součet a platí  $\sum_{n=1}^{\infty} \alpha a_n = \alpha \sum_{n=1}^{\infty} a_n$ .

(b) Necht je výraz  $\sum_{n=1}^{\infty} a_n + \sum_{n=1}^{\infty} b_n$  definován. Potom má řada  $\sum_{n=1}^{\infty} (a_n + b_n)$  součet a platí  $\sum_{n=1}^{\infty} (a_n + b_n) = \sum_{n=1}^{\infty} a_n + \sum_{n=1}^{\infty} b_n$ .

*Důkaz.* Pro  $n \in \mathbb{N}$  označme  $s_n = \sum_{k=1}^n a_k$  a  $t_n = \sum_{k=1}^n b_k$ .

(a) Použitím věty o aritmetice limit (Věta 2.3.27) pak dostaneme existenci limity částečných součtů řady  $\sum_{n=1}^{\infty} \alpha a_n$  a rovnost

$$\sum_{n=1}^{\infty} \alpha a_n = \lim_{m \rightarrow \infty} \sum_{n=1}^m \alpha a_n = \lim_{m \rightarrow \infty} \alpha s_m = \alpha \lim_{m \rightarrow \infty} s_m = \alpha \sum_{n=1}^{\infty} a_n.$$

(b) Obdobně obdržíme existenci součtu řady  $\sum_{n=1}^{\infty} (a_n + b_n)$  a vztah

$$\begin{aligned} \sum_{n=1}^{\infty} (a_n + b_n) &= \lim_{m \rightarrow \infty} \sum_{n=1}^m (a_n + b_n) = \lim_{m \rightarrow \infty} (s_m + t_m) \\ &= \lim_{m \rightarrow \infty} s_m + \lim_{m \rightarrow \infty} t_m = \sum_{n=1}^{\infty} a_n + \sum_{n=1}^{\infty} b_n. \end{aligned}$$

■

**3.1.21. Důsledek** (linearita konvergentních řad). Necht jsou řady  $\sum_{n=1}^{\infty} a_n$  a  $\sum_{n=1}^{\infty} b_n$  konvergentní a  $\alpha \in \mathbb{R}$ . Potom jsou konvergentní i řady  $\sum_{n=1}^{\infty} \alpha a_n$  a  $\sum_{n=1}^{\infty} a_n + \sum_{n=1}^{\infty} b_n$  a platí  $\sum_{n=1}^{\infty} \alpha a_n = \alpha \sum_{n=1}^{\infty} a_n$  a  $\sum_{n=1}^{\infty} (a_n + b_n) = \sum_{n=1}^{\infty} a_n + \sum_{n=1}^{\infty} b_n$ .

**3.1.22. Věta.** Necht  $\sum_{n=1}^{\infty} a_n$  je konvergentní řada a  $\sum_{n=1}^{\infty} b_n$  je divergentní řada. Potom je řada  $\sum_{n=1}^{\infty} (a_n + b_n)$  divergentní.

*Důkaz.* Provedeme důkaz sporem. Předpokládejme, že řada  $\sum_{n=1}^{\infty} (a_n + b_n)$  je konvergentní. Protože řada  $\sum_{n=1}^{\infty} a_n$  je konvergentní, je podle Důsledku 3.1.21 také řada  $\sum_{n=1}^{\infty} (a_n + b_n - a_n) = \sum_{n=1}^{\infty} b_n$  konvergentní. To je spor. ■

## 3.2. Řady s nezápornými členy

Důležité speciální případy nekonečných číselných řad představují řady s nezápornými členy, tedy řady  $\sum_{n=1}^{\infty} a_n$ , pro které je  $a_n \geq 0$ ,  $n \in \mathbb{N}$ . Tyto řady se

vyznačují určitými specifickými vlastnostmi, které můžeme při práci s nimi (například při vyšetřování jejich konvergence či divergence) využít.

**3.2.1. Věta.** Necht  $\sum_{n=1}^{\infty} a_n$  je řada s nezápornými členy. Potom je buď  $\sum_{n=1}^{\infty} a_n$  konvergentní právě tehdy, když je posloupnost jejích částečných součtů shora omezená.

*Důkaz.* Označme  $s_m = \sum_{n=1}^m a_n$  pro  $m \in \mathbb{N}$ .

$\Leftarrow$  Posloupnost  $\{s_m\}$  je neklesající, protože řada  $\sum_{n=1}^{\infty} a_n$  má nezáporné členy. Zároveň je podle předpokladu shora omezená, a tedy je podle Důsledku 2.4.2 konvergentní. Podle Definice 3.1.2 je tedy konvergentní i řada  $\sum_{n=1}^{\infty} a_n$ .

$\Rightarrow$  Posloupnost  $\{s_m\}$  je podle Definice 3.1.2 konvergentní, a tedy podle Věty 2.2.25 omezená. ■

**3.2.2. Věta** (srovnávací kritérium). Necht  $\sum_{n=1}^{\infty} a_n$  a  $\sum_{n=1}^{\infty} b_n$  jsou řady s nezápornými členy a necht existuje  $n_0 \in \mathbb{N}$  takové, že pro každé  $n \in \mathbb{N}, n \geq n_0$ , platí  $a_n \leq b_n$ .

(a) Jestliže je řada  $\sum_{n=1}^{\infty} b_n$  konvergentní, pak je i řada  $\sum_{n=1}^{\infty} a_n$  konvergentní.

(b) Jestliže je řada  $\sum_{n=1}^{\infty} a_n$  divergentní, pak je i řada  $\sum_{n=1}^{\infty} b_n$  divergentní.

*Důkaz.* (a) Pro  $n \in \mathbb{N}$  označme  $s_n = \sum_{k=1}^n a_k$  a  $t_n = \sum_{k=1}^n b_k$ . Posloupnost  $\{s_n\}$  je neklesající, protože členy posloupnosti  $\{a_n\}$  jsou nezáporné. Dokážeme, že posloupnost  $\{s_n\}$  je shora omezená. Pro každé  $n \in \mathbb{N}$  zřejmě platí  $s_n \leq s_{n_0} + t_n$ . Posloupnost  $\{t_n\}$  je konvergentní, a tedy je posloupnost  $\{s_{n_0} + t_n\}$  shora omezená. Proto je i posloupnost  $\{s_n\}$  shora omezená. Protože posloupnost  $\{s_n\}$  je neklesající a shora omezená, je podle Důsledku 2.4.2 konvergentní. Podle definice je tedy řada  $\sum_{n=1}^{\infty} a_n$  konvergentní.

(b) Tvrzení bezprostředně plyne z již dokázaného tvrzení (a). ■

**3.2.3. Příklad.** Dokažte, že řada  $\sum_{n=1}^{\infty} \frac{1}{n^2}$  je konvergentní.

*Řešení.* Pro  $n \in \mathbb{N}$  označme  $a_n = \frac{1}{n^2}$  a  $b_n = \frac{2}{n(n+1)}$ . Pak pro každé  $n \in \mathbb{N}$  platí  $0 \leq a_n \leq b_n$ . Z Příkladu 3.1.10 vyplývá, že  $\sum_{n=1}^{\infty} b_n$  je konvergentní. Podle Věty 3.2.2(a) je tedy i řada  $\sum_{n=1}^{\infty} a_n$  konvergentní. ♣

**3.2.4. Poznámka.** Součet řady  $\sum_{n=1}^{\infty} \frac{1}{n^2}$  je roven číslu  $\frac{\pi^2}{6}$ , k důkazu tohoto tvrzení jsou však potřeba pokročilejší pasáže matematické analýzy.

**3.2.5. Věta** (limitní srovnávací kritérium). Necht  $\sum_{n=1}^{\infty} a_n$  je řada s nezápornými členy,  $\sum_{n=1}^{\infty} b_n$  je řada s kladnými členy a existuje  $\lim \frac{a_n}{b_n}$ . Označme  $A = \lim \frac{a_n}{b_n}$ .

(a) Pokud  $A \in (0, \infty)$ , pak je řada  $\sum_{n=1}^{\infty} a_n$  konvergentní právě tehdy, když je konvergentní řada  $\sum_{n=1}^{\infty} b_n$ .

(b) Pokud  $A = 0$  a řada  $\sum_{n=1}^{\infty} b_n$  je konvergentní, pak je konvergentní i řada  $\sum_{n=1}^{\infty} a_n$ .

(c) Pokud  $A = \infty$  a řada  $\sum_{n=1}^{\infty} a_n$  je konvergentní, pak je konvergentní i řada  $\sum_{n=1}^{\infty} b_n$ .

*Důkaz.* (a) Položme  $\varepsilon = \frac{A}{2}$ . K tomuto  $\varepsilon$  nalezneme podle definice limity  $n_0 \in \mathbb{N}$  takové, že pro každé  $n \in \mathbb{N}$ ,  $n \geq n_0$ , platí

$$\frac{A}{2} < \frac{a_n}{b_n} < \frac{3A}{2}. \quad (3.2)$$

$\Rightarrow$  Předpokládejme, že řada  $\sum_{n=1}^{\infty} a_n$  je konvergentní. Z první nerovnosti v (3.2) vyplývá, že pro každé  $n \in \mathbb{N}$ ,  $n \geq n_0$ , platí  $b_n < \frac{2}{A}a_n$ . Podle Důsledku 3.1.21 je řada  $\sum_{n=1}^{\infty} \frac{2}{A}a_n$  konvergentní. Podle Věty 3.2.2(a) je také řada  $\sum_{n=1}^{\infty} b_n$  konvergentní.

$\Leftarrow$  Nyní předpokládejme, že je řada  $\sum_{n=1}^{\infty} b_n$  konvergentní. Potom z druhé nerovnosti v (3.2) plyne, že pro každé  $n \in \mathbb{N}$ ,  $n \geq n_0$ , platí  $a_n < \frac{3A}{2}b_n$ . Obdobným způsobem jako v důkazu opačné implikace lze nyní dokázat, že řada  $\sum_{n=1}^{\infty} a_n$  je konvergentní.

(b) Položme  $\varepsilon = 1$ . K tomuto  $\varepsilon$  nalezneme z definice limity  $n_0 \in \mathbb{N}$  takové, že pro každé  $n \in \mathbb{N}$ ,  $n \geq n_0$ , platí  $\frac{a_n}{b_n} \leq 1$ . Pak  $a_n \leq b_n$  pro každé  $n \in \mathbb{N}$ ,  $n \geq n_0$ . Podle Věty 3.2.2(a) je řada  $\sum_{n=1}^{\infty} a_n$  konvergentní.

(c) Položme  $K = 1$ . Podle definice nevlastní limity nalezneme  $n_0 \in \mathbb{N}$  takové, že pro každé  $n \in \mathbb{N}$ ,  $n \geq n_0$ , platí  $\frac{a_n}{b_n} \geq 1$ . Potom pro každé  $n \in \mathbb{N}$ ,  $n \geq n_0$ , platí  $a_n \geq b_n$ . Podle Věty 3.2.2(a) je řada  $\sum_{n=1}^{\infty} b_n$  konvergentní. ■

**3.2.6. Příklad.** Dokažte, že řada  $\sum_{n=1}^{\infty} \frac{2n^2+1}{5n^4+3}$  je konvergentní.

*Řešení.* Pro  $n \in \mathbb{N}$  označme

$$a_n = \frac{2n^2+1}{5n^4+3} \quad \text{a} \quad b_n = \frac{1}{n^2}.$$

Potom platí  $\lim_{n \rightarrow \infty} \frac{a_n}{b_n} = \frac{2}{5}$ . Podle Příkladu 3.2.3 je řada  $\sum_{n=1}^{\infty} b_n$  konvergentní. Podle Věty 3.2.5(a) je i řada  $\sum_{n=1}^{\infty} a_n$  konvergentní. ♣

**3.2.7. Příklad.** Dokažte, že řada  $\sum_{n=1}^{\infty} \frac{1}{\sqrt{n+100}}$  je divergentní.

*Řešení.* Pro  $n \in \mathbb{N}$  označme

$$a_n = \frac{1}{\sqrt{n+100}} \quad \text{a} \quad b_n = \frac{1}{n}.$$

Potom platí  $\lim_{n \rightarrow \infty} \frac{a_n}{b_n} = \infty$ . Z Příkladu 3.1.11 plyne, že řada  $\sum_{n=1}^{\infty} b_n$  je divergentní. Podle Věty 3.2.5(c) je tedy řada  $\sum_{n=1}^{\infty} a_n$  je divergentní. ♣

Základním nástrojem pro zkoumání konvergence řad s nezápornými členy je srovnávací kritérium, případně limitní srovnávací kritérium (Věty 3.2.2 a 3.2.5). Pro jejich používání však potřebujeme dostatečně rozsáhlou škálu řad, o nichž již víme, zda jsou konvergentní či divergentní. Takovou informaci zatím máme k dispozici pouze pro geometrickou řadu (Příklad 3.1.8). Využijeme ji nyní k odvození dvou velmi užitečných kritérií, totiž Cauchyova odmocninového a d'Alembertova podílového kritéria.

**3.2.8. Věta** (Cauchyovo odmocninové kritérium). Necht  $\sum_{n=1}^{\infty} a_n$  je řada s nezápornými členy.

(a) Jestliže platí

$$\exists q \in (0, 1) \exists n_0 \in \mathbb{N} \forall n \in \mathbb{N}, n \geq n_0: \sqrt[n]{a_n} \leq q,$$

potom je řada  $\sum_{n=1}^{\infty} a_n$  konvergentní.

(b) Jestliže  $\limsup \sqrt[n]{a_n} < 1$ , pak je řada  $\sum_{n=1}^{\infty} a_n$  konvergentní.

(c) Jestliže  $\lim \sqrt[n]{a_n} < 1$ , pak je řada  $\sum_{n=1}^{\infty} a_n$  konvergentní.

(d) Jestliže  $\limsup \sqrt[n]{a_n} > 1$ , pak není pravda, že  $\lim a_n = 0$ , a tedy je řada  $\sum_{n=1}^{\infty} a_n$  divergentní.

(e) Jestliže  $\lim \sqrt[n]{a_n} > 1$ , pak není pravda, že  $\lim a_n = 0$ , a tedy je řada  $\sum_{n=1}^{\infty} a_n$  divergentní.

*Důkaz.* (a) Z předpokladu plyne, že pro každé  $n \in \mathbb{N}, n \geq n_0$ , platí  $a_n \leq q^n$ . Protože je  $q \in (0, 1)$ , je řada  $\sum_{n=1}^{\infty} q^n$  konvergentní. Podle Věty 3.2.2(a) je tedy také řada  $\sum_{n=1}^{\infty} a_n$  konvergentní.

(b) Označme  $A = \limsup \sqrt[n]{a_n}$ . Zvolme  $q \in (A, 1)$ . Pak podle definice limes superior nalezneme  $n_0 \in \mathbb{N}$  takové, že  $\sup\{\sqrt[n]{a_n}; n \in \mathbb{N}, n \geq n_0\} < q$ . Potom platí

$$\forall n \in \mathbb{N}, n \geq n_0: \sqrt[n]{a_n} < q.$$

Tvrzení tedy plyne z již dokázaného tvrzení (a).

(c) Podle Věty 2.4.13 platí  $\limsup \sqrt[n]{a_n} = \lim \sqrt[n]{a_n} < 1$ , a tedy tvrzení bezprostředně plyne z (b).

(d) Označme  $A = \limsup \sqrt[n]{a_n}$ . Podle Věty 2.4.20 existuje rostoucí posloupnost přirozených čísel  $\{n_k\}_{k=1}^{\infty}$  taková, že  $\lim_{k \rightarrow \infty} a_{n_k} = A$ . Protože  $A > 1$ , existuje  $k_0 \in \mathbb{N}$  takové, že pro každé  $k \in \mathbb{N}, k \geq k_0$ , platí  $\sqrt[n_k]{a_{n_k}} \geq 1$ . Povýšením této nerovnosti na  $n_k$  dostaneme, že pro každé  $k \in \mathbb{N}, k \geq k_0$ , platí  $a_{n_k} \geq 1$ . To znamená, že neplatí  $\lim_{k \rightarrow \infty} a_{n_k} = 0$ . Podle Věty 2.2.32 tedy neplatí ani  $\lim_{n \rightarrow \infty} a_n = 0$ . Není tudíž splněna nutná podmínka konvergence řady, a tedy podle Věty 3.1.15 řada  $\sum_{n=1}^{\infty} a_n$  diverguje.

(e) Tvrzení bezprostředně plyne z (d) a Věty 2.4.13. ■

**3.2.9. Poznámka.** Jestliže je  $\{a_n\}$  posloupnost nezáporných reálných čísel splňující  $\lim \sqrt[n]{a_n} = 1$ , pak o konvergenci či divergenci řady  $\sum_{n=1}^{\infty} a_n$  není možné rozhodnout na základě Věty 3.2.8. Označíme-li například  $a_n = \frac{1}{n}$  a  $b_n = \frac{1}{n^2}$  pro  $n \in \mathbb{N}$ , pak platí  $\lim \sqrt[n]{a_n} = \lim \sqrt[n]{b_n} = 1$ , řada  $\sum a_n$  je divergentní a řada  $\sum b_n$  je konvergentní.

**3.2.10. Příklad.** Necht  $k \in \mathbb{N}$  a  $a \in \mathbb{R}, a > 1$ . Dokažte, že řada  $\sum_{n=1}^{\infty} \frac{n^k}{a^n}$  konverguje.

*Řešení.* Podle Příkladu 2.2.52 platí  $\lim \sqrt[n]{n} = 1$ . Odtud a z věty o aritmetice limit pro posloupnosti (Věta 2.2.36) plyne, že

$$\lim \sqrt[n]{a_n} = \lim \sqrt[n]{\frac{n^k}{a^n}} = \lim \frac{(\sqrt[n]{n})^k}{a} = \frac{1}{a} < 1.$$

Podle Věty 3.2.8(c) tedy řada konverguje. ♣

**3.2.11. Věta** (d'Alembertovo podílové kritérium). Necht'  $\sum_{n=1}^{\infty} a_n$  je řada s kladnými členy.

(a) Jestliže platí výrok

$$\exists q \in (0, 1) \exists n_0 \in \mathbb{N} \forall n \in \mathbb{N}, n \geq n_0: \frac{a_{n+1}}{a_n} \leq q,$$

potom je řada  $\sum_{n=1}^{\infty} a_n$  konvergentní.

(b) Jestliže  $\limsup \frac{a_{n+1}}{a_n} < 1$ , potom je řada  $\sum_{n=1}^{\infty} a_n$  konvergentní.

(c) Jestliže  $\lim \frac{a_{n+1}}{a_n} < 1$ , potom je řada  $\sum_{n=1}^{\infty} a_n$  konvergentní.

(d) Jestliže  $\lim \frac{a_{n+1}}{a_n} > 1$ , potom je řada  $\sum_{n=1}^{\infty} a_n$  divergentní.

*Důkaz.* (a) Matematickou indukcí dokážeme, že platí výrok

$$\forall n \in \mathbb{N}, n \geq n_0: a_n \leq q^{n-n_0} a_{n_0}. \quad (3.3)$$

Pro  $n = n_0$  je tvrzení zřejmé. Předpokládejme, že nerovnost v (3.3) platí pro nějaké  $n \in \mathbb{N}, n \geq n_0$ . Potom

$$a_{n+1} = \frac{a_{n+1}}{a_n} a_n \leq q a_n \leq q q^{n-n_0} a_{n_0} = q^{n+1-n_0} a_{n_0},$$

přičemž první nerovnost plyne z předpokladu věty a druhá z indukčního předpokladu. Tím je podle principu matematické indukce dokázán výrok (3.3).

Podle Příkladu 3.1.8 a Důsledku 3.1.21 je řada  $\sum_{n=0}^{\infty} q^{n-n_0} a_{n_0}$  konvergentní. Podle 3.1.14 je také řada  $\sum_{n=1}^{\infty} q^{n-n_0} a_{n_0}$  konvergentní. Podle Věty 3.2.2(a) je tedy konvergentní i řada  $\sum_{n=1}^{\infty} a_n$ .

(b) Je-li  $\limsup \frac{a_{n+1}}{a_n} < 1$ , pak podle definice limes superior existují  $q \in (0, 1)$  a  $n_0 \in \mathbb{N}$  taková, že

$$\forall n \in \mathbb{N}, n \geq n_0: \frac{a_{n+1}}{a_n} \leq q.$$

Tvrzení nyní plyne z (a).

(c) Tvrzení plyne z (b).

(d) Je-li  $\lim \frac{a_{n+1}}{a_n} > 1$ , pak podle definice limity existuje  $n_0 \in \mathbb{N}$  takové, že

$$\forall n \in \mathbb{N}, n \geq n_0: \frac{a_{n+1}}{a_n} \geq 1. \quad (3.4)$$

Dokážeme, že platí výrok

$$\forall n \in \mathbb{N}, n \geq n_0: a_n \geq a_{n_0}. \quad (3.5)$$

Pro  $n = n_0$  je toto tvrzení zřejmé. Jestliže pro nějaké  $n \in \mathbb{N}, n \geq n_0$ , platí  $a_n \geq a_{n_0}$ , pak podle (3.4) platí

$$a_{n+1} = \frac{a_{n+1}}{a_n} a_n \geq a_n \geq a_{n_0}.$$

Tím je podle principu matematické indukce dokázán výrok (3.5). Řada má podle předpokladu kladné členy, a tedy  $a_{n_0} > 0$ . To znamená, že neplatí  $\lim a_n = 0$ . Podle Věty 3.1.15 tedy řada  $\sum_{n=1}^{\infty} a_n$  diverguje. ■

**3.2.12. Příklad.** Necht  $k \in \mathbb{N}$ . Označme  $a_n = \frac{(n!)^k}{(kn)!}$ . Rozhodněte, zda řada  $\sum_{n=1}^{\infty} a_n$  konverguje.

*Řešení.* Řada zřejmě diverguje pro  $k = 1$ . Předpokládejme, že  $k \geq 2$ . Platí  $a_n > 0$  pro každé  $n \in \mathbb{N}$  a navíc pro  $n \in \mathbb{N}, n \geq 2$ , platí

$$\frac{a_{n+1}}{a_n} = \frac{(n+1)^k}{(kn+1)\dots(kn+k)} = \frac{(1+\frac{1}{n})^k}{(k+\frac{1}{n})\dots(k+\frac{k}{n})}. \quad (3.6)$$

Z věty o limitě součinu (Věta 2.2.36(b)) dostáváme  $\lim_{n \rightarrow \infty} \frac{a_{n+1}}{a_n} = k^{-k} < 1$ . Podle Věty 3.2.11 tedy  $\sum_{n=1}^{\infty} a_n$  konverguje. ♣

**3.2.13. Poznámka.** Je-li  $\{a_n\}$  posloupnost kladných reálných čísel splňující  $\lim_{n \rightarrow \infty} \frac{a_{n+1}}{a_n} = 1$ , pak o konvergenci či divergenci řady  $\sum_{n=1}^{\infty} a_n$  nemůžeme rozhodnout na základě Věty 3.2.11. Označíme-li například  $a_n = \frac{1}{n}$  a  $b_n = \frac{1}{n^2}$  pro  $n \in \mathbb{N}$ , pak platí  $\lim_{n \rightarrow \infty} \frac{a_{n+1}}{a_n} = \lim_{n \rightarrow \infty} \frac{b_{n+1}}{b_n} = 1$ , řada  $\sum a_n$  je divergentní a řada  $\sum b_n$  je konvergentní.

**3.2.14. Poznámka.** V souvislosti s tvrzením (d) ve Větě 3.2.11 upozorníme na to, že předpoklad  $\limsup_{n \rightarrow \infty} \frac{a_{n+1}}{a_n} > 1$  nezaručuje divergenci řady  $\sum_{n=1}^{\infty} a_n$ . Příkladem je řada  $\sum_{n=1}^{\infty} a_n$  definovaná předpisem

$$a_n = \begin{cases} 2^{-n-1}, & n \text{ je-li } n \text{ liché,} \\ 2^{-n+1}, & n \text{ je-li } n \text{ sudé,} \end{cases} \quad n \in \mathbb{N},$$

tedy

$$\sum_{n=1}^{\infty} a_n = \frac{1}{4} + \frac{1}{2} + \frac{1}{16} + \frac{1}{8} + \frac{1}{64} + \frac{1}{32} + \dots$$

Pro každé  $n \in \mathbb{N}$  platí  $0 \leq a_n \leq 2^{-n+1}$ , a tedy je uvedená řada konvergentní podle srovnávacího kritéria (Věta 3.2.2(a)). Přesto však platí  $\limsup_{n \rightarrow \infty} \frac{a_{n+1}}{a_n} > 1$ , neboť

$$\frac{a_{n+1}}{a_n} = \begin{cases} 2, & \text{je-li } n \text{ liché,} \\ \frac{1}{8}, & \text{je-li } n \text{ sudé,} \end{cases} \quad n \in \mathbb{N},$$

takže  $\limsup_{n \rightarrow \infty} \frac{a_{n+1}}{a_n} = 2$ .

**3.2.15. Příklad.** Necht  $a > 0$ . Rozhodněte, zda řada  $\sum_{n=1}^{\infty} \frac{a^n}{n!}$  konverguje.

*Řešení.* Členy zadané řady jsou kladné a platí

$$\lim_{n \rightarrow \infty} \frac{a_{n+1}}{a_n} = \lim_{n \rightarrow \infty} \frac{a}{n+1} = 0.$$

Řada tedy konverguje podle Věty 3.2.11(c). ♣

**3.2.16. Poznámka.** Necht  $\{a_n\}$  je posloupnost s kladnými členy. Z Příkladu 2.5.10 plyne, že pokud  $\lim_{n \rightarrow \infty} \frac{a_{n+1}}{a_n}$  existuje, pak existuje i  $\lim_{n \rightarrow \infty} \sqrt[n]{a_n}$  a limity se rovnají. To znamená, že je-li splněna premisa tvrzení (c), nebo (d) Věty 3.2.11, pak je též splněna



premisa tvrzení po řadě (c), nabo (e) Věty 3.2.8. Výpočet  $\lim \sqrt[n]{a_n}$  však může být v některých případech podstatně obtížnější než výpočet  $\lim \frac{a_{n+1}}{a_n}$ .

**3.2.17. Věta** (kondenzační kritérium). Necht  $\{a_n\}$  je nerostoucí posloupnost s nezápornými členy. Pak řada  $\sum_{n=1}^{\infty} a_n$  konverguje právě tehdy, když řada  $\sum_{n=0}^{\infty} 2^n a_{2^n}$  konverguje.

*Důkaz.* Pro  $k \in \mathbb{N}$  označme

$$s_k = \sum_{j=1}^k a_j \quad \text{a} \quad t_k = \sum_{j=0}^k 2^j a_{2^j}.$$

$\Leftarrow$  Označme  $A = \sum_{j=0}^{\infty} 2^j a_{2^j}$ . Potom  $A \in \mathbb{R}$ . Zvolme  $m \in \mathbb{N}$ . K němu nalezneme  $m \in \mathbb{N}$  takové, že  $m < 2^k$ . Potom  $t_k \leq A$ , a tedy platí

$$\begin{aligned} s_m &\leq a_1 + (a_2 + a_3) + (a_4 + a_5 + a_6 + a_7) + \cdots + (a_{2^{k-1}} + \cdots + a_{2^k-1}) \\ &= \sum_{j=0}^{k-1} \sum_{n=2^j}^{2^{j+1}-1} a_n \leq \sum_{j=0}^{k-1} 2^j a_{2^j} = t_{k-1} \leq A. \end{aligned}$$

To znamená, že posloupnost  $\{s_m\}$  je shora omezená, a tedy řada  $\sum_{n=1}^{\infty} a_n$  konverguje podle Věty 3.2.1.

$\Rightarrow$  Označme  $B = \sum_{n=1}^{\infty} a_n$ . Potom  $B \in \mathbb{R}$ . Zvolme  $k \in \mathbb{N}$ . K němu nalezneme  $m \in \mathbb{N}$  takové, že  $2^k \leq m$ . Potom  $s_m \leq B$  a navíc platí

$$\begin{aligned} s_m &\geq a_1 + a_2 + (a_3 + a_4) + (a_5 + a_6 + a_7 + a_8) + \cdots + (a_{2^{k-1}+1} + \cdots + a_{2^k}) \\ &= a_1 + \sum_{j=1}^k \sum_{i=2^{j-1}+1}^{2^j} a_i \geq a_1 + \sum_{j=1}^k 2^{j-1} a_{2^j} = a_1 + \frac{1}{2} \sum_{j=1}^k 2^j a_{2^j} \\ &\geq \frac{1}{2} \sum_{j=0}^k 2^j a_{2^j} = \frac{t_k}{2}, \end{aligned}$$

takže  $t_k \leq 2B$ . To znamená, že posloupnost  $\{t_k\}$  je shora omezená, a tedy podle Věty 3.2.1 řada  $\sum_{n=0}^{\infty} 2^n a_{2^n}$  konverguje. ■

Víme, že  $\sum_{n=1}^{\infty} \frac{1}{n}$  diverguje (Příklad 3.1.11), zatímco  $\sum_{n=1}^{\infty} \frac{1}{n^2}$  konverguje (Příklad 3.2.3). V následující větě uvedeme charakterizaci konvergence řad  $\sum_{n=1}^{\infty} \frac{1}{n^\alpha}$  v závislosti na parametru  $\alpha \in \mathbb{R}$ . Věta je důležitou aplikací kondenzačního kritéria.

**3.2.18. Věta.** Necht  $\alpha \in \mathbb{R}$ . Potom řada  $\sum_{n=1}^{\infty} \frac{1}{n^\alpha}$  konverguje právě tehdy, když  $\alpha > 1$ .

*Důkaz.* Je-li  $\alpha \leq 0$ , pak pro každé  $n \in \mathbb{N}$  platí  $\frac{1}{n^\alpha} \geq 1$ , takže není splněna podmínka  $\lim a_n = 0$ . Podle Věty 3.1.15 tedy řada  $\sum_{n=1}^{\infty} \frac{1}{n^\alpha}$  diverguje.

Předpokládejme nyní, že  $\alpha \in (0, \infty)$ . Z definice výrazu  $n^\alpha$  (odstavec 1.7.17) a vlastností funkcí  $\exp$  a  $\log$  (odstavce 1.7.15 a 1.7.16) plyne, že  $\{\frac{1}{n^\alpha}\}$  je nerostoucí

posloupnost kladných reálných čísel. Podle kondenzačního kritéria (Věta 3.2.17) řada  $\sum_{n=1}^{\infty} \frac{1}{n^\alpha}$  konverguje právě tehdy, když konverguje řada

$$\sum_{n=0}^{\infty} 2^n \frac{1}{(2^n)^\alpha} = \sum_{n=0}^{\infty} (2^{1-\alpha})^n.$$

Řada  $\sum_{n=0}^{\infty} (2^{1-\alpha})^n$  je geometrickou řadou s kvocientem  $2^{1-\alpha}$ , a tedy je podle Příkladu 3.1.8 konvergentní právě tehdy, když  $2^{1-\alpha} < 1$ . To nastává právě tehdy, když  $\alpha > 1$ . ■

**3.2.19. Příklad.** Rozhodněte, zda řada  $\sum_{n=1}^{\infty} \frac{1+\sqrt[3]{n}}{1+\sqrt{n^3}}$  konverguje.

*Řešení.* Pro  $n \in \mathbb{N}$  označme  $a_n = \frac{1+\sqrt[3]{n}}{1+\sqrt{n^3}}$  a  $b_n = n^{-\frac{7}{6}}$ . Potom pro každé  $n \in \mathbb{N}$  platí  $a_n > 0$  a  $b_n > 0$ . Řada  $\sum_{n=1}^{\infty} b_n$  konverguje podle Věty 3.2.18, neboť  $\frac{7}{6} > 1$ . Navíc platí

$$\lim_{n \rightarrow \infty} \frac{a_n}{b_n} = \lim_{n \rightarrow \infty} n^{\frac{7}{6}} \cdot \frac{1+\sqrt[3]{n}}{1+\sqrt{n^3}} = \lim_{n \rightarrow \infty} \frac{n^{\frac{7}{6}} + n^{\frac{3}{2}}}{1+n^{\frac{3}{2}}} = \lim_{n \rightarrow \infty} \frac{1+n^{-\frac{1}{3}}}{1+n^{-\frac{3}{2}}} = 1.$$

Podle Věty 3.2.5 tedy konverguje i řada  $\sum_{n=1}^{\infty} a_n$ . ♣

### 3.3. Řady s obecnými členy

V tomto oddílu odvodíme několik postačujících podmínek pro konvergenci řad, jejichž členy mohou být kladné i záporné. Prvním výsledkem tohoto typu bude Leibnizova věta.

**3.3.1. Věta (Leibniz).** Necht  $\{a_n\}$  je monotónní posloupnost splňující  $\lim a_n = 0$ . Potom je řada  $\sum_{n=1}^{\infty} (-1)^n a_n$  konvergentní.

*Důkaz.* Předpokládejme, že  $\{a_n\}$  je nerostoucí. Odtud, z předpokladu věty a Věty 2.4.1 plyne, že  $\lim a_n = \inf\{a_n; n \in \mathbb{N}\} = 0$ . Potom tedy  $a_n \geq 0$  pro každé  $n \in \mathbb{N}$ . Označme pro  $k \in \mathbb{N}$

$$s_m = \sum_{n=1}^m (-1)^n a_n.$$

Potom pro každé  $k \in \mathbb{N}$  platí

$$s_{2k+2} - s_{2k} = a_{2k+2} - a_{2k+1} \leq 0 \quad \text{a} \quad s_{2k+1} - s_{2k-1} = -a_{2k+1} + a_{2k} \geq 0,$$

neboť  $\{a_n\}$  je nerostoucí. Tedy posloupnost  $\{s_{2k}\}$  je nerostoucí a posloupnost  $\{s_{2k+1}\}$  je neklesající. Díky větě o limitě monotónní posloupnosti (Věta 2.4.1) mají obě posloupnosti limitu. Pro každé  $k \in \mathbb{N}$  platí  $s_{2k+1} = s_{2k} - a_{2k+1}$ . Z předpokladu víme, že  $\lim a_n = 0$ , a tedy díky větě o limitě vybrané posloupnosti (Věta 2.3.22) také  $\lim a_{2k+1} = 0$ . Z věty o aritmetice limit (Věta 2.3.27) tedy dostáváme

$$\lim s_{2k+1} = \lim(s_{2k} - a_{2k+1}) = \lim s_{2k} - \lim a_{2k+1} = \lim s_{2k},$$

takže posloupnosti  $\{s_{2k}\}$  a  $\{s_{2k+1}\}$  mají společnou limitu  $s \in \mathbb{R}^*$ . Protože ale pro každé  $k \in \mathbb{N}$  platí

$$s_1 \leq s_{2k+1} = s_{2k} - a_{2k+1} \leq s_{2k} \leq s_2,$$

je  $s \in \mathbb{R}$ . Odtud díky Věť 2.3.23 (viz též Poznámku 2.3.24) plyne, že  $\lim s_n = s$ , a naše řada je tedy konvergentní.

Je-li posloupnost  $\{a_n\}$  neklesající, potom je posloupnost  $\{-a_n\}$  nerostoucí a  $\lim(-a_n) = 0$ , a tedy řada  $\sum_{n=1}^{\infty} (-1)^n (-a_n)$  podle již dokázaného konverguje. Podle Důsledku 3.1.21 konverguje i řada  $\sum_{n=1}^{\infty} (-1)^n a_n$ . ■

**3.3.2. Příklad.** Dokažte, že řada  $\sum_{n=1}^{\infty} (-1)^n \frac{1}{n}$  je konvergentní.

*Řešení.* Posloupnost  $\{\frac{1}{n}\}$  je nerostoucí a navíc platí  $\lim \frac{1}{n} = 0$ . Z Věty 3.3.1 tedy plyne, že řada  $\sum_{n=1}^{\infty} (-1)^n \frac{1}{n}$  je konvergentní. ♣

**3.3.3.** Předpoklad monotonie ve Věť 3.3.1 nelze vynechat. Příkladem je řada  $\sum_{n=1}^{\infty} (-1)^n a_n$ , kde

$$a_n = \begin{cases} \frac{1}{n} & \text{pro } n \in \mathbb{N} \text{ sudé,} \\ 0 & \text{pro } n \in \mathbb{N} \text{ liché.} \end{cases}$$

Posloupnost  $\{a_n\}$  sestává z nezáporných čísel a konverguje k 0, není však monotónní. Označme  $\{s_m\}$  posloupnost částečných součtů řady  $\sum_{n=1}^{\infty} (-1)^n a_n$ . Potom pro každé  $k \in \mathbb{N}$  platí

$$s_{2k} = \sum_{j=1}^k \frac{1}{2j} = \frac{1}{2} \sum_{j=1}^k \frac{1}{j}.$$

Podle Příkladu 3.1.11 je  $\lim_{k \rightarrow \infty} s_{2k} = \infty$ , a tedy uvedená řada diverguje.

V následujícím lemmatu využíváme úmluvu uvedenou v Označení 1.5.2.

**3.3.4. Lemma** (Abelova<sup>1</sup> parciální sumace). Necht  $m \in \mathbb{N}$  a  $a_1, \dots, a_m, b_1, \dots, b_m$  jsou reálná čísla.

(a) Necht  $n \in \mathbb{N}$ ,  $n \leq m$ , a  $\sigma_k = \sum_{j=n}^k a_j$ ,  $k = n, \dots, m$ . Pak platí

$$\sum_{j=n}^m a_j b_j = \sum_{j=n}^{m-1} \sigma_j (b_j - b_{j+1}) + \sigma_m b_m. \quad (3.7)$$

(b) Označme  $s_k = \sum_{j=1}^k a_j$ ,  $k = 0, \dots, m$ . Pak pro každé  $n \in \mathbb{N}$ ,  $n \leq m$ , platí

$$\sum_{j=n}^m a_j b_j = -s_{n-1} b_n + \sum_{j=n}^{m-1} s_j (b_j - b_{j+1}) + s_m b_m. \quad (3.8)$$

<sup>1</sup>Niels Henrik Abel (1802-1829)

*Důkaz.* (a) Pomocí elementárních úprav dostaneme

$$\begin{aligned} \sum_{j=n}^m a_j b_j &= a_n b_n + \cdots + a_m b_m \\ &= \sigma_n b_n + (\sigma_{n+1} - \sigma_n) b_{n+1} + \cdots + (\sigma_m - \sigma_{m-1}) b_m \\ &= \sigma_n (b_n - b_{n+1}) + \cdots + \sigma_{m-1} (b_{m-1} - b_m) + \sigma_m b_m \\ &= \sum_{j=n}^{m-1} \sigma_j (b_j - b_{j+1}) + \sigma_m b_m. \end{aligned}$$

Tím je dokázáno tvrzení (a).

(b) Podobně jako v důkazu tvrzení (a) platí

$$\begin{aligned} \sum_{j=n}^m a_j b_j &= a_n b_n + \cdots + a_m b_m \\ &= (s_n - s_{n-1}) b_n + (s_{n+1} - s_n) b_{n+1} + \cdots + (s_m - s_{m-1}) b_m \\ &= -s_{n-1} b_n + s_n (b_n - b_{n+1}) + \cdots + s_{m-1} (b_{m-1} - b_m) + s_m b_m \\ &= -s_{n-1} b_n + \sum_{j=n}^{m-1} s_j (b_j - b_{j+1}) + s_m b_m. \end{aligned}$$

Tím je dokázáno tvrzení (b). ■

**3.3.5. Věta** (Abelovo a Dirichletovo<sup>2</sup> kritérium). Necht  $\{a_n\}$  a  $\{b_n\}$  jsou posloupnosti reálných čísel, přičemž  $\{b_n\}$  je monotónní. Necht je navíc splněna alespoň jedna z následujících dvou podmínek:

- (A) posloupnost  $\{b_n\}$  je omezená a řada  $\sum_{n=1}^{\infty} a_n$  konverguje,
- (D)  $\lim b_n = 0$  a posloupnost částečných součtů řady  $\sum_{n=1}^{\infty} a_n$  je omezená.

Pak řada  $\sum_{n=1}^{\infty} a_n b_n$  konverguje.

*Důkaz.* Předpokládejme nejprve, že posloupnost  $\{b_n\}$  je nerostoucí. Předpokládejme, že je splněna podmínka (A). potom existuje  $K \in (0, \infty)$  takové, že pro každé  $n \in \mathbb{N}$  platí  $|b_n| \leq K$ . Zvolme  $\varepsilon > 0$ . Řada  $\sum_{n=1}^{\infty} a_n$  splňuje Bolzanovu-Cauchyovu podmínku, takže můžeme nalézt  $n_0 \in \mathbb{N}$  takové, že pro každé  $n, m \in \mathbb{N}$ ,  $n \geq n_0$ ,  $m \geq n$ , platí  $|\sum_{j=n}^m a_j| < \varepsilon$ . Zvolme  $n, m \in \mathbb{N}$  splňující  $n \geq n_0$  a  $m \geq n$  a označme  $\sigma_k = \sum_{j=n}^k a_j$ ,  $k = n, \dots, m$ . Potom pro každé  $k \in \{n, \dots, m\}$  platí  $|\sigma_k| < \varepsilon$ . Podle Lemmatu 3.3.4(a) máme

$$\left| \sum_{j=n}^m a_j b_j \right| = \left| \left( \sum_{j=n}^{m-1} \sigma_j (b_j - b_{j+1}) \right) + \sigma_m b_m \right|.$$

<sup>2</sup>Johann Peter Gustav Lejeune Dirichlet (1805–1859)

Posloupnost  $\{b_n\}$  je nerostoucí, takže  $b_j - b_{j+1} \geq 0$  pro každé  $j \in \mathbb{N}$ . Odtud a z trojúhelníkové nerovnosti (1.10) vyplývá, že

$$\begin{aligned} \left| \left( \sum_{j=n}^{m-1} \sigma_j (b_j - b_{j+1}) \right) + \sigma_m b_m \right| &\leq \left( \sum_{j=n}^{m-1} |\sigma_j| (b_j - b_{j+1}) \right) + |\sigma_m| |b_m| \\ &\leq \varepsilon \left( \sum_{j=n}^{m-1} (b_j - b_{j+1}) \right) + \varepsilon |b_m| = \varepsilon (b_n - b_m) + |b_m| \\ &\leq \varepsilon (|b_n| + 2|b_m|) \leq 3K\varepsilon. \end{aligned}$$

Kombinací odhadů dostáváme, že řada  $\sum_{n=1}^{\infty} a_n b_n$  splňuje Bolzanovu-Cauchyovu podmínku, a tedy je podle Věty 3.1.18 konvergentní.

Nyní předpokládejme, že platí podmínka (D). Potom jsou členy posloupnosti  $\{b_n\}$  nezáporné. Označme  $s_k = \sum_{j=1}^k a_j$  pro  $k \in \mathbb{N}$ . Nalezneme  $M \in (0, \infty)$  takové, že pro každé  $n \in \mathbb{N}$  platí  $|s_n| \leq M$ . Zvolme  $\varepsilon \in \mathbb{R}$ ,  $\varepsilon > 0$ . K němu nalezneme  $n_0 \in \mathbb{N}$  takové, že  $|b_n| < \varepsilon$  pro každé  $n \in \mathbb{N}$ ,  $n \geq n_0$ . Necht  $n, m \in \mathbb{N}$  splňují  $n \geq n_0$  a  $m \geq n$ . Z Lemmatu 3.3.4(b) plyne

$$\begin{aligned} \left| \sum_{j=n}^m a_j b_j \right| &= \left| -s_{n-1} b_n + \sum_{j=n}^{m-1} s_j (b_j - b_{j+1}) + s_m b_m \right| \\ &\leq M b_n + \sum_{j=n}^m M (b_j - b_{j+1}) + M b_m \\ &= M b_n + M (b_n - b_m) + M b_m \\ &= 2M b_n < 2M\varepsilon. \end{aligned}$$

Řada  $\sum_{n=1}^{\infty} a_n b_n$  splňuje Bolzanovu-Cauchyovu podmínku, a tedy je podle Věty 3.1.18 konvergentní.

Je-li posloupnost  $\{b_n\}$  neklesající, lze důkaz provést obdobně, nebo lze již dokázané tvrzení použít pro posloupnost  $\{-b_n\}$ . ■

**3.3.6. Poznámka.** Leibnizova věta (Věta 3.3.1) je speciálním případem Věty 3.3.5(D), protože řada  $\sum_{n=1}^{\infty} (-1)^n$  má omezenou posloupnost částečných součtů (vizte Příklad 3.1.6).

**3.3.7. Příklad.** Dokažte, že řada  $\sum_{n=1}^{\infty} \sin nx$  má omezenou posloupnost částečných součtů pro každé  $x \in \mathbb{R}$ .

*Řešení.* Ze součtových vzorců plyne, že pro každé  $x \in \mathbb{R}$  a každé  $k \in \mathbb{N}$  platí

$$2 \sin\left(\frac{1}{2}x\right) \sin(kx) = \cos\left(k - \frac{1}{2}\right)x - \cos\left(k + \frac{1}{2}\right)x,$$

Pak pro každé  $x \in \mathbb{R}$  a každé  $n \in \mathbb{N}$  dostáváme

$$\begin{aligned} 2 \sin\left(\frac{1}{2}x\right) \sum_{k=1}^n \sin(kx) &= \sum_{k=1}^n (\cos(k - \frac{1}{2})x - \cos(k + \frac{1}{2})x) \\ &= \cos(1 - \frac{1}{2})x - \cos(n + \frac{1}{2})x \\ &= \cos \frac{1}{2}x - \cos(n + \frac{1}{2})x, \end{aligned} \tag{3.9}$$

(3.10)

Jestliže  $x \in \{2l\pi; l \in \mathbb{Z}\}$ , pak sestává řada  $\sum_{n=1}^{\infty} \sin(nx)$  z nulových členů, a má tedy omezenou posloupnost částečných součtů. Jestliže  $x \notin \{2l\pi; l \in \mathbb{Z}\}$ , pak ze vzorce (3.9) plyne pro každé  $n \in \mathbb{N}$  odhad

$$\left| \sum_{k=1}^n \sin(kx) \right| \leq \frac{|\cos(\frac{1}{2}x) - \cos(n + \frac{1}{2})x|}{|2 \sin(\frac{1}{2}x)|} \leq \frac{1}{|\sin(\frac{1}{2}x)|},$$

a tedy opět má řada  $\sum_{n=1}^{\infty} \sin(nx)$  omezenou posloupnost částečných součtů. ♣

**3.3.8. Příklad.** Dokažte, že řada  $\sum_{n=1}^{\infty} \cos nx$  má omezenou posloupnost částečných součtů právě tehdy, když  $x \in \mathbb{R} \setminus \{2l\pi; l \in \mathbb{Z}\}$ .

*Řešení.* Ze součtových vzorců plyne, že pro každé  $x \in \mathbb{R}$  a každé  $k \in \mathbb{N}$  platí

$$2 \sin\left(\frac{1}{2}x\right) \cos(kx) = \sin\left(k + \frac{1}{2}\right)x - \sin\left(k - \frac{1}{2}\right)x.$$

Pak pro každé  $x \in \mathbb{R}$  a  $n \in \mathbb{N}$  dostáváme

$$\begin{aligned} 2 \sin\left(\frac{1}{2}x\right) \sum_{k=1}^n \cos(kx) &= \sum_{k=1}^n (\sin\left(k + \frac{1}{2}\right)x - \sin\left(k - \frac{1}{2}\right)x) \\ &= -\sin\left(1 - \frac{1}{2}\right)x + \sin\left(n + \frac{1}{2}\right)x \\ &= \sin\left(n + \frac{1}{2}\right)x - \sin\left(\frac{1}{2}\right)x. \end{aligned} \tag{3.11}$$

Jestliže  $x \in \{2l\pi; l \in \mathbb{Z}\}$ , pak řada  $\sum_{n=1}^{\infty} \cos(nx) = \sum_{n=1}^{\infty} 1$  zřejmě nemá omezenou posloupnost částečných součtů. Jestliže  $x \notin \{2l\pi; l \in \mathbb{Z}\}$ , pak ze vztahu (3.11) plyne, že

$$\left| \sum_{k=1}^n \cos(kx) \right| \leq \frac{|\sin(n + \frac{1}{2})x - \sin(\frac{1}{2}x)|}{|2 \sin(\frac{1}{2}x)|} \leq \frac{1}{|\sin(\frac{1}{2}x)|},$$

a tedy opět má řada  $\sum_{n=1}^{\infty} \cos(nx)$  omezenou posloupnost částečných součtů. ♣

**3.3.9. Příklad.** Dokažte, že řada  $\sum_{n=1}^{\infty} \frac{\sin nx}{n}$  je konvergentní pro každé  $x \in \mathbb{R}$ .

*Řešení.* Necht  $x \in \mathbb{R}$ . Pro  $n \in \mathbb{N}$  položme  $a_n = \sin nx$ ,  $b_n = \frac{1}{n}$ . Podle Příkladu 3.3.7 je posloupnost částečných součtů řady  $\sum_{n=1}^{\infty} a_n$  omezená. Posloupnost  $\{b_n\}$  je klesající a splňuje  $\lim b_n = 0$ . Z Dirichletova kritéria tedy plyne, že řada  $\sum_{n=1}^{\infty} \frac{\sin nx}{n}$  konverguje. ♣

**3.3.10. Příklad.** Dokažte, že řada  $\sum_{n=1}^{\infty} \frac{\cos nx}{n}$  konverguje právě tehdy, když  $x \in \mathbb{R} \setminus \{2l\pi; l \in \mathbb{Z}\}$ .

*Řešení.* Jestliže  $x \in \mathbb{R} \setminus \{2l\pi; k \in \mathbb{Z}\}$ , pak lze konvergenci řady  $\sum_{n=1}^{\infty} \frac{\cos nx}{n}$  dokázat obdobně jako v řešení Příkladu 3.3.9. Jestliže  $x = 2l\pi$ , kde  $l \in \mathbb{Z}$ , potom pro každé  $n \in \mathbb{N}$  platí  $\cos nx = 1$ , a tedy řada  $\sum_{n=1}^{\infty} \frac{\cos nx}{n} = \sum_{n=1}^{\infty} \frac{1}{n}$  diverguje podle Příkladu 3.1.11. ♣

### 3.4. Absolutní konvergence číselných řad

**3.4.1. Definice.** Řekneme, že řada  $\sum_{n=1}^{\infty} a_n$  je **absolutně konvergentní**, jestliže je řada  $\sum_{n=1}^{\infty} |a_n|$  konvergentní. Je-li řada  $\sum_{n=1}^{\infty} a_n$  konvergentní, ale není absolutně konvergentní, říkáme, že je **neabsolutně konvergentní**.

**3.4.2. Poznámka.** Řada, jejíž členy nemění znaménko, konverguje právě tehdy, když konverguje absolutně.

**3.4.3. Věta.** Necht'  $\sum_{n=1}^{\infty} a_n$  je absolutně konvergentní řada. Pak je řada  $\sum_{n=1}^{\infty} a_n$  konvergentní a navíc platí  $\sum_{n=1}^{\infty} a_n \leq \sum_{n=1}^{\infty} |a_n|$ .

*Důkaz.* Podle Věty 3.1.18 splňuje řada  $\sum_{n=1}^{\infty} |a_n|$  Bolzanovu-Cauchyovu podmínku. Zvolme  $\varepsilon > 0$ . Pak lze nalézt  $n_0 \in \mathbb{N}$  takové, že pro každé  $n, m \in \mathbb{N}, n \geq n_0, m \geq n$ , platí  $\sum_{j=n}^m |a_j| < \varepsilon$ . Z trojúhelníkové nerovnosti plyne, že pro každé  $n, m \in \mathbb{N}, n \geq n_0, m \geq n$ , platí

$$\left| \sum_{j=n}^m a_j \right| \leq \sum_{j=n}^m |a_j| < \varepsilon,$$

a tedy také řada  $\sum_{n=1}^{\infty} a_n$  splňuje Bolzanovu-Cauchyovu podmínku. Podle Věty 3.1.18 je tedy  $\sum_{n=1}^{\infty} a_n$  konvergentní.

Pro  $n \in \mathbb{N}$  označme  $s_n = \sum_{k=1}^n a_k$  a  $\sigma_n = \sum_{k=1}^n |a_k|$ . Potom zřejmě platí pro každé  $n \in \mathbb{N}$  nerovnost  $s_n \leq \sigma_n$ . Odtud, z definice součtu řady a Věty 2.2.44 plyne, že  $\sum_{n=1}^{\infty} a_n \leq \sum_{n=1}^{\infty} |a_n|$ . ■

**3.4.4. Příklad.** Dokažte, že řada  $\sum_{n=1}^{\infty} \frac{(-1)^n}{n^2}$  je absolutně konvergentní.

*Řešení.* Označme  $a_n = \frac{(-1)^n}{n^2}$ ,  $n \in \mathbb{N}$ . Potom platí  $|a_n| = \frac{1}{n^2}$ ,  $n \in \mathbb{N}$ . Protože řada  $\sum_{n=1}^{\infty} |a_n|$  konverguje (vizte Příklad 3.2.3), je řada  $\sum_{n=1}^{\infty} \frac{(-1)^n}{n^2}$  absolutně konvergentní. ♣

**3.4.5. Příklad.** Dokažte, že řada  $\sum_{n=1}^{\infty} \frac{(-1)^n}{\sqrt{n}}$  je neabsolutně konvergentní.

*Řešení.* Označme  $a_n = \frac{(-1)^n}{\sqrt{n}}$  a  $b_n = \frac{1}{\sqrt{n}}$ ,  $n \in \mathbb{N}$ . Potom je  $\{b_n\}$  monotónní posloupnost splňující  $\lim b_n = 0$ , a tedy je řada  $\sum_{n=1}^{\infty} a_n$  konvergentní podle Věty 3.3.1.

Naproti tomu je řada  $\sum_{n=1}^{\infty} |a_n| = \sum_{n=1}^{\infty} \frac{1}{\sqrt{n}}$  divergentní podle Věty 3.2.18. Odtud plyne, že řada  $\sum_{n=1}^{\infty} a_n$  je neabsolutně konvergentní. ♣

Následující dvě věty jsou variantami Cauchyova odmocninového a d'Alembertova podílového kritéria pro absolutní konvergenci řad.

**3.4.6. Věta** (Cauchyovo odmocninové kritérium). Necht'  $\sum_{n=1}^{\infty} a_n$  je řada.

(a) Jestliže platí

$$\exists q \in (0, 1) \exists n_0 \in \mathbb{N} \forall n \in \mathbb{N}, n \geq n_0: \sqrt[n]{|a_n|} \leq q,$$

pak řada  $\sum_{n=1}^{\infty} a_n$  je absolutně konvergentní.

(b) Je-li  $\limsup \sqrt[n]{|a_n|} < 1$ , pak je  $\sum_{n=1}^{\infty} a_n$  absolutně konvergentní.

(c) Je-li  $\lim \sqrt[n]{|a_n|} < 1$ , pak je  $\sum_{n=1}^{\infty} a_n$  absolutně konvergentní.

(d) Je-li  $\limsup \sqrt[n]{|a_n|} > 1$ , pak není pravda, že  $\lim a_n = 0$ , a tedy je  $\sum_{n=1}^{\infty} a_n$  divergentní.

(e) Je-li  $\lim \sqrt[n]{|a_n|} > 1$ , pak není pravda, že  $\lim a_n = 0$ , a tedy je  $\sum_{n=1}^{\infty} a_n$  divergentní.

*Důkaz.* (a) Podle již dokázaného Cauchyova kritéria pro řady s nezápornými členy (Věta 3.2.8(a)) dostáváme, že řada  $\sum_{n=1}^{\infty} |a_n|$  konverguje, a tedy  $\sum_{n=1}^{\infty} a_n$  konverguje absolutně. Tvrzení (b) a (c) lze odvodit obdobně.

(d) Podle Věty 3.2.8(d) dostáváme, že posloupnost  $\{|a_n|\}$  nekonverguje k nule. Podle Věty 2.2.24 pak  $\{a_n\}$  také nekonverguje k nule. Odtud plyne divergence řady  $\sum_{n=1}^{\infty} a_n$ . Tvrzení (e) lze dokázat obdobně. ■

**3.4.7. Věta** (d'Alembertovo podílové kritérium). Necht'  $\sum_{n=1}^{\infty} a_n$  je řada s nenulovými členy.

(a) Jestliže platí

$$\exists q \in (0, 1) \exists n_0 \in \mathbb{N} \forall n \in \mathbb{N}, n \geq n_0: \frac{|a_{n+1}|}{|a_n|} \leq q,$$

pak řada  $\sum_{n=1}^{\infty} a_n$  je absolutně konvergentní.

(b) Je-li  $\limsup \frac{|a_{n+1}|}{|a_n|} < 1$ , pak je  $\sum_{n=1}^{\infty} a_n$  absolutně konvergentní.

(c) Je-li  $\lim \frac{|a_{n+1}|}{|a_n|} < 1$ , pak je  $\sum_{n=1}^{\infty} a_n$  absolutně konvergentní.

(d) Je-li  $\lim \frac{|a_{n+1}|}{|a_n|} > 1$ , pak není pravda, že  $\lim a_n = 0$ , a tedy je  $\sum_{n=1}^{\infty} a_n$  divergentní.

*Důkaz.* (a) D'Alembertovo podílové kritérium pro řady s nezápornými členy (Věta 3.2.11(a)) ukazuje, že řada  $\sum_{n=1}^{\infty} |a_n|$  konverguje, a tedy  $\sum_{n=1}^{\infty} a_n$  konverguje absolutně. Při důkazu tvrzení (b) a (c) lze postupovat obdobně.

(d) Podle Věty 3.2.11(d) dostáváme, že posloupnost  $\{|a_n|\}$  nekonverguje k nule. Podle Věty 2.2.24 pak  $\{a_n\}$  také nekonverguje k nule. Odtud plyne divergence řady  $\sum_{n=1}^{\infty} a_n$ . ■

**3.4.8. Příklad.** Vyšetřete konvergenci a absolutní konvergenci řady  $\sum_{n=1}^{\infty} (-1)^n \frac{n+1}{(n+1)\sqrt{n+1}-1}$ .



*Řešení.* Nejprve vyšetříme, zda řada konverguje absolutně, tj. zda konverguje řada  $\sum_{n=1}^{\infty} \frac{n+1}{(n+1)\sqrt{n+1}-1}$ . Protože

$$\lim \frac{\frac{n+1}{(n+1)\sqrt{n+1}-1}}{\frac{1}{\sqrt{n}}} = \lim \frac{(n+1)\sqrt{n}}{(n+1)\sqrt{n+1}-1} = 1$$

a řada  $\sum_{n=1}^{\infty} \frac{1}{\sqrt{n}}$  diverguje podle Věty 3.2.18, z limitního srovnávacího kritéria plyne, že řada  $\sum_{n=1}^{\infty} \frac{n+1}{(n+1)\sqrt{n+1}-1}$  diverguje. Proto řada ze zadání nekonverguje absolutně.

Pro vyšetření neabsolutní konvergence použijeme Leibnizovo kritérium (Věta 3.3.1). Řada zřejmě pravidelně střídá znaménka. Dále platí

$$\lim \frac{n+1}{(n+1)\sqrt{n+1}-1} = \lim \frac{1}{\sqrt{n+1}-\frac{1}{n+1}} = 0.$$

Nakonec potřebujeme rozhodnout o platnosti nerovnosti

$$a_n = \frac{n+1}{(n+1)\sqrt{n+1}-1} \geq \frac{n+2}{(n+2)\sqrt{n+2}-1} = a_{n+1}. \quad (3.12)$$

Tuto nerovnost však snadno převedeme ekvivalentními úpravami na nerovnost

$$(n+1)(n+2) \left( \sqrt{n+2} - \sqrt{n+1} \right) + 1 \geq 0,$$

jež platí pro každé  $n \in \mathbb{N}$ . Pro každé  $n \in \mathbb{N}$  tedy platí i (3.12). Ověřili jsme, že naše řada splňuje předpoklady Věty 3.3.1, a proto řada konverguje.

Řada ze zadání je tedy neabsolutně konvergentní. ♣

**3.4.9. Příklad.** Dokažte, že řada  $\sum_{n=1}^{\infty} \frac{\sin n}{n}$  je neabsolutně konvergentní.

*Řešení.* Zadaná řada je konvergentní podle Příkladu 3.3.9. K ověření neabsolutní konvergence je třeba ukázat divergenci řady  $\sum_{n=1}^{\infty} \left| \frac{\sin n}{n} \right|$ . Protože však

$$\forall n \in \mathbb{N}: \left| \frac{\sin n}{n} \right| \geq \frac{\sin^2 n}{n},$$

stačí podle Věty 3.2.2(b) dokázat divergenci řady  $\sum_{n=1}^{\infty} \frac{\sin^2 n}{n}$ . Pomocí vzorce pro dvojnásobný argument dostaneme pro každé  $n \in \mathbb{N}$

$$\frac{\sin^2 n}{n} = \frac{1 - \cos 2n}{2n}.$$

Tedy, kdyby konvergovala řada  $\sum_{n=1}^{\infty} \frac{\sin^2 n}{n}$ , konvergovala by i řada  $\sum_{n=1}^{\infty} \frac{1 - \cos 2n}{2n}$ . Podle Příkladu 3.3.10 řada  $\sum_{n=1}^{\infty} \frac{\cos 2n}{n}$  konverguje. Navíc pro každé  $n \in \mathbb{N}$  platí

$$\frac{1}{n} = \frac{1 - \cos 2n}{n} + \frac{\cos 2n}{n}.$$

Kdyby tedy konvergovala řada  $\sum_{n=1}^{\infty} \frac{\sin^2 n}{n}$ , konvergovala by podle Věty 3.1.22 i harmonická řada. To by však byl spor s Příkladem 3.1.11. ♣

**3.4.10. Věta (Toeplitz).** Necht'  $c_{n,k} \in \mathbb{R}$ ,  $n, k \in \mathbb{N}$ , jsou reálná čísla splňující

- (a) pro každé  $k \in \mathbb{N}$  platí  $\lim_{n \rightarrow \infty} c_{n,k} = 0$ ,
- (b)  $\lim_{n \rightarrow \infty} \sum_{k=1}^{\infty} c_{n,k} = 1$ ,
- (c)  $\sup_{n \in \mathbb{N}} \sum_{k=1}^{\infty} |c_{n,k}| < \infty$ .

Neht'  $\{a_k\}$  je konvergentní posloupnost. Potom je posloupnost  $\{b_n\}$ , kde  $b_n = \sum_{k=1}^{\infty} c_{n,k} a_k$ , dobře definovaná a platí  $\lim b_n = \lim a_n$ .

*Důkaz.* Označme  $C = \sup_{n \in \mathbb{N}} \sum_{k=1}^{\infty} |c_{n,k}|$ . Posloupnost  $\{a_k\}$  je omezená, neboť je konvergentní. Zvolme  $n \in \mathbb{N}$ . Potom podle (c) platí

$$\sum_{k=1}^{\infty} |c_{n,k} a_k| \leq C \cdot \sup\{|a_k|; k \in \mathbb{N}\} < \infty,$$

a tedy řada  $\sum_{k=1}^{\infty} c_{n,k} a_k$  konverguje absolutně, takže  $b_n$  je reálné číslo.

Nyní navíc předpokládejme, že  $\lim a_k = 0$ . Zvolme libovolně  $\varepsilon \in \mathbb{R}$ ,  $\varepsilon > 0$ . K němu nalezneme  $k_0 \in \mathbb{N}$  takové, že

$$\forall k \in \mathbb{N}, k \geq k_0: |a_k| < \varepsilon. \quad (3.13)$$

Potom platí

$$\begin{aligned} \limsup_{n \rightarrow \infty} |b_n| &= \limsup_{n \rightarrow \infty} \left| \sum_{k=1}^{\infty} c_{n,k} a_k \right| \\ &= \limsup_{n \rightarrow \infty} \left| \sum_{k=1}^{k_0} c_{n,k} a_k + \sum_{k=k_0+1}^{\infty} c_{n,k} a_k \right| \end{aligned}$$

Díky (a) platí rovnost

$$\limsup_{n \rightarrow \infty} \sum_{k=1}^{k_0} c_{n,k} a_k = \lim_{n \rightarrow \infty} \sum_{k=1}^{k_0} c_{n,k} a_k = 0,$$

neboť uvažovaná suma má pevný konečný počet sčítanců a lze užít větu o aritmetice limit. Dále odhadneme s pomocí (c) a (3.13)

$$\begin{aligned} \limsup_{n \rightarrow \infty} \left| \sum_{k=k_0+1}^{\infty} c_{n,k} a_k \right| &\leq \limsup_{n \rightarrow \infty} \sum_{k=k_0+1}^{\infty} |c_{n,k} a_k| \\ &\leq \limsup_{n \rightarrow \infty} \sum_{k=k_0+1}^{\infty} |c_{n,k}| \varepsilon \leq C \varepsilon. \end{aligned}$$

Dohromady tedy díky Větě 2.4.14 máme

$$\limsup_{n \rightarrow \infty} |b_n| \leq \limsup_{n \rightarrow \infty} \left| \sum_{k=1}^{k_0} c_{n,k} a_k \right| + \limsup_{n \rightarrow \infty} \left| \sum_{k=k_0+1}^{\infty} c_{n,k} a_k \right| \leq C \varepsilon$$

pro libovolné kladné  $\varepsilon \in \mathbb{R}$ , a tedy  $\lim b_n = 0$ .

Předpokládejme nyní, že  $\lim a_n = A \in \mathbb{R}$ . Potom můžeme psát

$$\lim_{n \rightarrow \infty} b_n = \lim_{n \rightarrow \infty} \sum_{k=1}^{\infty} c_{n,k} a_k = \lim_{n \rightarrow \infty} \sum_{k=1}^{\infty} c_{n,k} (a_k - A) + \lim_{n \rightarrow \infty} \sum_{k=1}^{\infty} c_{n,k} A.$$

První limita je rovna 0 podle předchozí části, neboť  $\lim_{k \rightarrow \infty} (a_k - A) = 0$ . Druhá limita je rovna  $A$  díky (b). Dohromady tedy dostáváme  $\lim_{n \rightarrow \infty} b_n = A$ , čímž je tvrzení dokázáno. ■

V následující větě ukážeme důležitý speciální případ Toeplitzovy věty.

**3.4.11. Věta.** Necht'  $\{a_n\}$  je konvergentní posloupnost reálných čísel. Potom platí

$$\lim_{n \rightarrow \infty} \frac{1}{n} \sum_{k=1}^n a_k = \lim_{n \rightarrow \infty} a_n.$$

*Důkaz.* Pro  $n, k \in \mathbb{N}$  položme

$$c_{n,k} = \begin{cases} \frac{1}{n}, & \text{pokud } k \leq n, \\ 0, & \text{pokud } k > n. \end{cases}$$

Ověříme předpoklady Toeplitzovy věty (Věta 3.4.10). Necht'  $k \in \mathbb{N}$ . Potom

$$\lim_{n \rightarrow \infty} c_{n,k} = \lim_{n \rightarrow \infty} \frac{1}{n} = 0,$$

a tedy předpoklad (a) je splněn. Protože pro každé  $n \in \mathbb{N}$  máme

$$\sum_{k=1}^{\infty} c_{n,k} = \sum_{k=1}^n \frac{1}{n} = n \cdot \frac{1}{n} = 1,$$

je splněn i předpoklad (b). Konečně protože  $c_{n,k} \geq 0$  pro každé  $n, k \in \mathbb{N}$ , dostáváme

$$\sum_{k=1}^{\infty} |c_{n,k}| = \sum_{k=1}^{\infty} c_{n,k} = 1$$

pro každé  $n \in \mathbb{N}$ . Platí tedy  $\sup_{n \in \mathbb{N}} \sum_{k=1}^{\infty} |c_{n,k}| = 1 < \infty$ , takže i předpoklad (c) je ověřen. Vzhledem k tomu, že

$$\lim_{n \rightarrow \infty} \sum_{k=1}^{\infty} c_{n,k} a_k = \lim_{n \rightarrow \infty} \frac{1}{n} \sum_{k=1}^n a_k,$$

plyne tvrzení z Toeplitzovy věty (Věta 3.4.10). ■

Z následujícího příkladu vyplývá, že tvrzení Věty 3.4.11 nelze obrátit.

**3.4.12. Příklad.** Necht'  $a_n = (-1)^n$ ,  $n \in \mathbb{N}$ . Dokažte, že

$$\lim_{n \rightarrow \infty} \frac{1}{n} \sum_{k=1}^n a_k = 0.$$

*Řešení.* Pro každé  $n \in \mathbb{N}$  platí  $\frac{1}{n} \sum_{k=1}^n a_k = \frac{(-1)^n}{n}$ . Odtud plyne tvrzení. ♣

### 3.5. Přerovnání řad

Sčítáme-li konečně mnoho reálných čísel  $a_1, \dots, a_n$ , pak výsledný součet nezávisí na pořadí sčítanců  $a_1, \dots, a_n$ . Jinými slovy, je-li  $\pi$  libovolná bijekce množiny  $\{1, \dots, n\}$  na sebe, pak platí  $\sum_{i=1}^n a_i = \sum_{i=1}^n a_{\pi(i)}$ . V tomto oddílu ukážeme, za jakých podmínek platí analogie uvedeného pozorování i pro nekonečné řady.

**3.5.1. Definice.** Necht  $\sum_{n=1}^{\infty} a_n$  je řada. Je-li  $\pi: \mathbb{N} \rightarrow \mathbb{N}$  bijekce, nazveme řadu  $\sum_{n=1}^{\infty} a_{\pi(n)}$  **přerováním** řady  $\sum_{n=1}^{\infty} a_n$ .

**3.5.2.** Uvažujme například bijekci  $\pi: \mathbb{N} \rightarrow \mathbb{N}$  definovanou předpisem

$$\pi(n) = \begin{cases} n+1, & \text{pokud } n \text{ je liché,} \\ n-1, & \text{pokud } n \text{ je sudé.} \end{cases}$$

Máme-li řadu

$$\sum_{n=1}^{\infty} a_n = a_1 + a_2 + a_3 + a_4 + \dots,$$

pak pomocí bijekce  $\pi$  obdržíme přerovnanou řadu

$$\begin{aligned} \sum_{n=1}^{\infty} a_{\pi(n)} &= a_{\pi(1)} + a_{\pi(2)} + a_{\pi(3)} + a_{\pi(4)} + \dots \\ &= a_2 + a_1 + a_4 + a_3 + \dots \end{aligned}$$

Následující jednoduché lemma v dalším výkladu několikrát použijeme.

**3.5.3. Lemma.** Necht  $f: \mathbb{N} \rightarrow \mathbb{N}$  je zobrazení a  $A \subset f(\mathbb{N})$  je konečná množina. Pak existuje  $n \in \mathbb{N}$  takové, že  $A \subset \{f(1), \dots, f(n)\}$ .

*Důkaz.* Pokud je  $A$  prázdná, pak stačí položit například  $n = 1$ . Předpokládejme, že  $A$  je neprázdná. Pro každé  $a \in A$  nalezneme  $n_a \in \mathbb{N}$  takové, že platí  $f(n_a) = a$ . Množina  $B = \{n_a; a \in A\}$  je neprázdná a konečná, neboť  $A$  je neprázdná a konečná. Položme  $n = \max B$ . Potom platí

$$A = f(B) \subset f(\{1, \dots, n\}) = \{f(1), \dots, f(n)\},$$

čímž je tvrzení dokázáno. ■

**3.5.4. Lemma.** Necht řada  $\sum_{n=1}^{\infty} a_n$  konverguje. Potom pro každé  $\varepsilon \in \mathbb{R}$ ,  $\varepsilon > 0$ , existuje  $n_0 \in \mathbb{N}$  takové, že  $|\sum_{n=n_0}^{\infty} a_n| < \varepsilon$ .

*Důkaz.* Označme  $\{s_n\}$  posloupnost částečných součtů řady  $\sum_{n=1}^{\infty} a_n$  a  $s$  její součet. Necht  $\varepsilon \in \mathbb{R}$ ,  $\varepsilon > 0$ . K němu nalezneme  $n_0 \in \mathbb{N}$  takové, že  $|s - s_{n_0-1}| < \varepsilon$ . Označme  $\{t_n\}_{n=n_0}^{\infty}$  částečné součty řady  $\sum_{n=n_0}^{\infty} a_n$ , tj.

$$t_n = a_{n_0} + \dots + a_n, \quad n \in \mathbb{N}, n \geq n_0.$$

Potom pro každé  $n \in \mathbb{N}$ ,  $n \geq n_0$ , platí  $s_n = s_{n_0-1} + t_n$ , a tedy také

$$\lim t_n = \lim(s_n - s_{n_0-1}) = s - s_{n_0-1}.$$

Posloupnost  $\{t_n\}_{n=n_0}^{\infty}$  tedy konverguje. Řada  $\sum_{n=n_0}^{\infty} a_n$  je tudíž konvergentní a její součet je roven  $s - s_{n_0-1}$ . Tedy platí

$$\left| \sum_{n=n_0}^{\infty} a_n \right| = |s - s_{n_0-1}| < \varepsilon.$$

■

**3.5.5. Věta.** Necht řada  $\sum_{n=1}^{\infty} a_n$  absolutně konverguje a  $\pi: \mathbb{N} \rightarrow \mathbb{N}$  je bijekce. Potom přerovnaná řada  $\sum_{n=1}^{\infty} a_{\pi(n)}$  absolutně konverguje a platí  $\sum_{n=1}^{\infty} a_n = \sum_{n=1}^{\infty} a_{\pi(n)}$ .

*Důkaz.* Zvolme  $m \in \mathbb{N}$ . Lemma 3.5.3 aplikujeme na zobrazení  $\pi^{-1}$  a množinu  $A = \{1, \dots, m\}$ . Nalezneme  $n \in \mathbb{N}$  takové, že

$$\{1, \dots, m\} \subset \{\pi^{-1}(1), \dots, \pi^{-1}(n)\}.$$

Máme tedy  $\{\pi(1), \dots, \pi(m)\} \subset \{1, \dots, n\}$ . Potom platí

$$\sum_{j=1}^m |a_{\pi(j)}| \leq \sum_{i=1}^n |a_i| \leq \sum_{i=1}^{\infty} |a_i|.$$

Odtud podle Věty 3.2.1 plyne, že řada  $\sum_{j=1}^{\infty} |a_{\pi(j)}|$  konverguje, a tedy řada  $\sum_{j=1}^{\infty} a_{\pi(j)}$  konverguje absolutně.

Pro důkaz druhé části tvrzení označme

$$\begin{aligned} s_n &= a_1 + \dots + a_n, & t_n &= a_{\pi(1)} + \dots + a_{\pi(n)}, & n &\in \mathbb{N}, \\ s &= \lim_{n \rightarrow \infty} s_n, & t &= \lim_{n \rightarrow \infty} t_n. \end{aligned}$$

Potom  $s$  a  $t$  jsou dobře definovaná reálná čísla, neboť řady  $\sum_{n=1}^{\infty} a_n$  a  $\sum_{n=1}^{\infty} a_{\pi(n)}$  absolutně konvergují, a tedy i konvergují. Zvolme  $\varepsilon \in \mathbb{R}$ ,  $\varepsilon > 0$ . Pomocí Lemmatu 3.5.4 nalezneme  $m \in \mathbb{N}$  takové, že

$$\sum_{i=m+1}^{\infty} |a_i| < \varepsilon \quad \text{a} \quad \sum_{j=m+1}^{\infty} |a_{\pi(j)}| < \varepsilon. \quad (3.14)$$

Lemma 3.5.3 aplikujeme na zobrazení  $\pi^{-1}$  a  $\pi$  a nalezneme  $n, j \in \mathbb{N}$  taková, že

$$\{1, \dots, m\} \subset \{\pi^{-1}(1), \dots, \pi^{-1}(n)\},$$

$$\{1, \dots, m\} \subset \{\pi(1), \dots, \pi(j)\}.$$

Položíme-li  $k = \max\{j, n\}$ , máme  $k \geq n$ , a dostaneme

$$\{\pi(1), \dots, \pi(m)\} \subset \{1, \dots, k\}, \quad (3.15)$$

$$\{1, \dots, m\} \subset \{\pi(1), \dots, \pi(k)\}. \quad (3.16)$$

Zvolme libovolné  $p \in \mathbb{N}$ ,  $p \geq k$ . Označme

$$A = \{1, \dots, p\} \setminus \{\pi(1), \dots, \pi(p)\},$$

$$B = \{\pi(1), \dots, \pi(p)\} \setminus \{1, \dots, p\}.$$

Pak podle (3.16) máme  $A \subset \{i \in \mathbb{N}; i > m\}$  a podle (3.15) je  $B \subset \{\pi(j); j \in \mathbb{N}, j > m\}$ . Potom dostáváme

$$\begin{aligned} |s_p - t_p| &= \left| \sum_{i=1}^p a_i - \sum_{j=1}^p a_{\pi(j)} \right| = \left| \sum_{i \in A} a_i - \sum_{j \in B} a_{\pi(j)} \right| \leq \sum_{i \in A} |a_i| + \sum_{j \in B} |a_{\pi(j)}| \\ &\leq \sum_{i=m+1}^{\infty} |a_i| + \sum_{j=m+1}^{\infty} |a_{\pi(j)}| < 2\varepsilon. \end{aligned}$$

Ukázali jsme, že platí  $s - t = \lim_{p \rightarrow \infty} (s_p - t_p) = 0$ , a tedy  $s = t$ . Tím je důkaz dokončen. ■

Předcházející věta říká, že přerovnání absolutně konvergentní řady nemění její součet. Pro neabsolutně konvergentní řady však toto tvrzení neplatí. Nejprve ukážeme příklad řady a jejího přerovnání s rozdílnými součty.

**3.5.6. Příklad.** Uvažujme řadu

$$\frac{1}{1} - \frac{1}{1} + \frac{1}{2} - \frac{1}{2} + \frac{1}{3} - \frac{1}{3} \cdots$$

Dokažte, že existuje přerovnání této řady, které má jiný součet než původní řada.

*Řešení.* Zadanou řadu přepíšeme ve tvaru  $\sum_{n=1}^{\infty} a_n$ , kde  $a_{2n-1} = \frac{1}{n}$ ,  $a_{2n} = -\frac{1}{n}$ ,  $n \in \mathbb{N}$ . Pro částečné součty této řady platí  $s_{2n-1} = \frac{1}{n}$  a  $s_{2n} = 0$ ,  $n \in \mathbb{N}$ . Odtud podle Věty 2.3.23 plyne, že  $\lim s_n = 0$ , takže  $\sum_{n=1}^{\infty} a_n = 0$ .

Položme

$$\pi(n) = \begin{cases} 4k - 3, & \text{pokud } n = 3k - 2, k \in \mathbb{N}, \\ 4k - 1, & \text{pokud } n = 3k - 1, k \in \mathbb{N}, \\ 2k, & \text{pokud } n = 3k, k \in \mathbb{N}. \end{cases}$$

Potom platí

$$a_{\pi(3k-2)} = \frac{1}{2k-1}, \quad a_{\pi(3k-1)} = \frac{1}{2k}, \quad a_{\pi(3k)} = -\frac{1}{k}, \quad k \in \mathbb{N},$$

a tedy

$$\sum_{n=1}^{\infty} a_{\pi(n)} = \frac{1}{1} + \frac{1}{2} - \frac{1}{1} + \frac{1}{3} + \frac{1}{4} - \frac{1}{2} + \dots,$$

Označme  $n$ -tý částečný součet přerovnané řady symbolem  $\sigma_n$ . Potom platí

$$\sigma_{3n} = \sum_{k=1}^n (a_{\pi(3k-2)} + a_{\pi(3k-1)} + a_{\pi(3k)}) = \sum_{k=1}^n \frac{1}{(2k-1)2k}, \quad (3.17)$$

$$\sigma_{3n+1} = \sigma_{3n} + \frac{1}{2n+1}, \quad (3.18)$$

$$\sigma_{3n+2} = \sigma_{3n} + \frac{1}{2n+1} + \frac{1}{2n+2}. \quad (3.19)$$

Protože pro každé  $k \in \mathbb{N}$  platí  $\frac{1}{(2k-1)2k} \leq \frac{1}{k^2}$ , je řada  $\sum_{k=1}^{\infty} \frac{1}{(2k-1)2k}$  konvergentní podle srovnávacího kritéria (Věta 3.2.2(a)) a Věty 3.2.18. Její součet je kladný, neboť členy řady jsou kladné. Podle (3.17) tedy platí vztah  $\lim_{n \rightarrow \infty} \sigma_{3n} = s \in (0, \infty)$ . Nyní snadno podle (3.18) a (3.19) dostáváme, že platí také  $\lim_{n \rightarrow \infty} \sigma_{3n+1} = \lim_{n \rightarrow \infty} \sigma_{3n+2} = s$ . Podle Věty 2.3.23 obdržíme  $\lim \sigma_n = s$ . Součet přerovnané řady je  $s$ , takže se liší od součtu původní řady. ♣

Následující věta ukazuje, že chování řady a jejího přerovnání popsané v předcházejícím příkladu je pro neabsolutně konvergentní řady typické.

**3.5.7. Věta (Riemann).** Necht řada  $\sum_{n=1}^{\infty} a_n$  konverguje neabsolutně a necht  $s \in \mathbb{R}^*$ . Pak existuje přerovnání této řady se součtem  $s$ .

Zbytek tohoto oddílu bude věnován důkazu Riemannovy věty.

**3.5.8. Označení.** Pro  $x \in \mathbb{R}$  označme  $x^+ = \max\{x, 0\}$  a  $x^- = \max\{-x, 0\}$ . Pro každé  $x \in \mathbb{R}$  platí následující vztahy:

$$x^+ \geq 0, x^- \geq 0, x = x^+ - x^-, |x| = x^+ + x^-, (-x)^+ = x^-, (-x)^- = x^+.$$

**3.5.9. Lemma.** Necht řada  $\sum_{n=1}^{\infty} a_n$  konverguje neabsolutně. Pak platí  $\sum_{n=1}^{\infty} a_n^+ = \sum_{n=1}^{\infty} a_n^- = \infty$ .

*Důkaz.* Jelikož obě řady  $\sum_{n=1}^{\infty} a_n^+$ ,  $\sum_{n=1}^{\infty} a_n^-$  sestávají z nezáporných čísel, jejich součty existují, a jsou buď konečné nebo rovné  $\infty$ . Označme tyto součty po řadě  $s_+$  a  $s_-$ . Jestliže jsou  $s_+$  i  $s_-$  vlastní, potom podle Důsledku 3.1.21 řada

$$\sum_{n=1}^{\infty} |a_n| = \sum_{n=1}^{\infty} (a_n^+ + a_n^-)$$

konverguje, což je spor s předpokladem.

Předpokládáme-li  $s_+ = \infty$  a  $s_- \in \mathbb{R}$ , pak dostaneme snadno z věty o aritmetice limit (Věta 2.3.27)

$$\sum_{n=1}^{\infty} a_n = \sum_{n=1}^{\infty} (a_n^+ - a_n^-) = \infty,$$

což je opět spor s předpokladem. Analogicky bychom pak přivedli ke sporu předpoklad  $s_+ \in \mathbb{R}$  a  $s_- = \infty$ . Zbývá tedy pouze možnost  $s_+ = s_- = \infty$ . ■

**3.5.10. Lemma.** Necht  $\{a_n\}$  je posloupnost,  $A \in \mathbb{R}^*$ ,  $\lim a_n = A$  a  $\pi: \mathbb{N} \rightarrow \mathbb{N}$  je bijekce. Pak  $\lim_{n \rightarrow \infty} a_{\pi(n)} = A$ .

*Důkaz.* Zvolme libovolné  $\varepsilon \in \mathbb{R}$ ,  $\varepsilon > 0$ . K němu nalezneme  $k_0 \in \mathbb{N}$  takové, že pro každé  $k \in \mathbb{N}$ ,  $k \geq k_0$ , platí  $a_k \in B(A, \varepsilon)$ . Podle Lemmatu 3.5.3 nalezneme  $n_0 \in \mathbb{N}$  takové, že platí  $\{1, \dots, k_0\} \subset \{\pi(1), \dots, \pi(n_0)\}$ . Pro každé  $n \in \mathbb{N}$ ,  $n > n_0$ , pak máme  $\pi(n) > k_0$ , a tedy  $a_{\pi(n)} \in B(A, \varepsilon)$ , čímž je tvrzení dokázáno. ■

**3.5.11. Lemma.** Necht  $\alpha, \beta \in \mathbb{R}^*$ ,  $\alpha \leq \beta$ . Necht  $\{\alpha_j\}$ ,  $\{\beta_j\}$  jsou posloupnosti reálných čísel splňující  $\lim \alpha_j = \alpha$  a  $\lim \beta_j = \beta$ . Potom platí

$$\lim_{j \rightarrow \infty} \min\{\alpha_j, \beta_j\} = \alpha.$$

*Důkaz.* Uvažujme nejprve případ, kdy  $\alpha < \beta$ . Podle Věty 2.3.32(a) existuje  $j \in \mathbb{N}$  takové, že  $\alpha_j < \beta_j$  pro každé  $j \in \mathbb{N}$ ,  $j \geq j_0$ . Tedy pro každé  $j \in \mathbb{N}$ ,  $j \geq j_0$ , platí  $\min\{\alpha_j, \beta_j\} = \alpha_j$ , z čehož okamžitě plyne, že  $\lim \min\{\alpha_j, \beta_j\} = \alpha$ .

Je-li  $\alpha = \beta$  a  $\varepsilon \in \mathbb{R}$ ,  $\varepsilon > 0$ , máme dáno, pak podle definice limity existují  $j_1, j_2 \in \mathbb{N}$  takové, že pro  $j \in \mathbb{N}$ ,  $j \geq j_1$ , platí  $\alpha_j \in B(\alpha, \varepsilon)$  a pro  $j \in \mathbb{N}$ ,  $j \geq j_2$ , platí  $\beta_j \in B(\beta, \varepsilon)$ . Pro přirozená čísla  $j \geq \max\{j_1, j_2\}$  pak dostáváme  $\min\{\alpha_j, \beta_j\} \in B(\alpha, \varepsilon) = B(\beta, \varepsilon)$ . ■

Riemannova věta (Věta 3.5.7) bude snadným důsledkem následující obecnější věty.

**3.5.12. Věta.** Necht řada  $\sum_{n=1}^{\infty} a_n$  konverguje neabsolutně a  $\alpha, \beta \in \mathbb{R}^*$ ,  $\alpha \leq \beta$ . Pak existuje bijekce  $\pi: \mathbb{N} \rightarrow \mathbb{N}$  taková, že pro částečné součty  $\{\sigma_n\}$  přerovnané řady  $\sum_{k=1}^{\infty} a_{\pi(k)}$  platí  $\lim \inf \sigma_n = \alpha$  a  $\lim \sup \sigma_n = \beta$ .

*Důkaz.* Nalezneme posloupnosti reálných čísel  $\{\alpha_j\}$  a  $\{\beta_j\}$  splňující  $\lim \alpha_j = \alpha$  a  $\lim \beta_j = \beta$ . Označíme

$$P = \{n \in \mathbb{N}; a_n \geq 0\} \quad \text{a} \quad M = \{n \in \mathbb{N}; a_n < 0\}.$$

Technické provedení důkazu Věty 3.5.12 je poměrně obtížné, ale základní myšlenka je jednoduchá. Množiny  $P$  a  $M$  rozdělí množinu  $\mathbb{N}$  na dvě disjunktní podmnožiny. Zkonstruovat hledanou bijekci  $\pi$  znamená určit hodnoty  $\pi(n)$ ,  $n \in \mathbb{N}$ . Tyto hodnoty budeme konstruovat induktivně. Nejprve nalezneme prvky  $\pi(1) < \pi(2) < \dots < \pi(k_1)$  z množiny  $P$ , kde  $k_1 \in \mathbb{N}$  je nejmenší přirozené číslo takové, že platí  $\sum_{j=1}^{k_1} a_{\pi(j)} > \beta_1$ . Potom nalezneme prvky  $\pi(k_1 + 1) < \pi(k_1 + 2) < \dots < \pi(k_1 + l_1)$  z množiny  $M$ , kde  $l_1 \in \mathbb{N}$  je nejmenší přirozené číslo takové, že platí  $\sum_{j=1}^{k_1+l_1} a_{\pi(j)} < \alpha_1$ . Tento postup potom opakujeme s čísly  $\beta_2, \alpha_2, \beta_3, \dots$  tak, že střídavě vybíráme prvky z množin  $P$  a  $M$ , přičemž každý vybereme právě jednou. Následující obrázek nám pomůže lépe pochopit celý postup, který nyní provedeme podrobně.

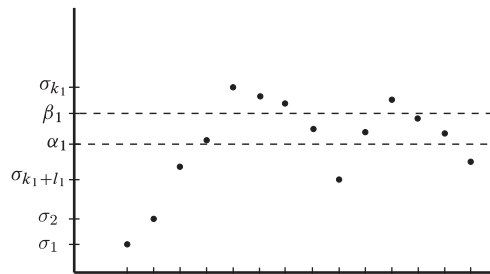

OBRÁZEK 1.



Zřejmě  $\mathbb{N} = P \cup M$  a  $P \cap M = \emptyset$ . Dokážeme, že množiny  $P$  a  $M$  jsou nekonečné. Předpokládejme pro spor nejprve, že  $P$  je konečná. Pak pro  $n \in \mathbb{N}$ ,  $n > \max P$ , platí  $a_n < 0$ , a tedy  $a_n^+ = 0$ . Z tohoto pozorování plyne, že řada  $\sum_{n=1}^{\infty} a_n^+$  konverguje. To je ovšem ve sporu s Lemmatem 3.5.9. Obdobně bychom přivedli ke sporu předpoklad, že množina  $M$  je konečná.

Podle Věty 1.6.19 nalezneme bijekci  $\rho$  množiny  $\mathbb{N}$  na  $P$  a bijekci  $\tau$  množiny  $\mathbb{N}$  na  $M$ . Pro každé  $m \in \mathbb{N}$  nalezneme podle Lemmatu 3.5.3  $n \in \mathbb{N}$  takové, že platí  $\{1, \dots, m\} \cap P \subset \{\rho(1), \dots, \rho(n)\}$ , a tedy

$$\sum_{k=1}^n a_{\rho(k)} \geq \sum_{k=1}^m a_k^+.$$

Odtud, z Věty 2.2.44(b) a z Lemmatu 3.5.9 plyne

$$\sum_{k=1}^{\infty} a_{\rho(k)} = \infty. \quad (3.20)$$

Obdobně lze odvodit rovnost

$$\sum_{l=1}^{\infty} a_{\tau(l)} = -\infty. \quad (3.21)$$

Položme  $k_0 = l_0 = 0$ . Konstrukce hledaného přerovnání se bude opírat o následující pomocné tvrzení.

**Pomocné tvrzení.** Existují rostoucí posloupnosti přirozených čísel  $\{k_j\}_{j=1}^{\infty}$  a  $\{l_j\}_{j=1}^{\infty}$  takové, že pro každé  $j \in \mathbb{N}$  platí

(a)  $k_j$  je nejmenší přirozené číslo splňující  $k_j > k_{j-1}$  a zároveň

$$\sum_{k=1}^{k_j} a_{\rho(k)} + \sum_{k=1}^{l_{j-1}} a_{\tau(k)} \geq \beta_j, \quad (3.22)$$

(b)  $l_j$  je nejmenší přirozené číslo splňující  $l_j > l_{j-1}$  a zároveň

$$\sum_{k=1}^{k_j} a_{\rho(k)} + \sum_{k=1}^{l_j} a_{\tau(k)} \leq \alpha_j. \quad (3.23)$$

*Důkaz pomocného tvrzení.* Budeme postupovat pomocí matematické indukce. Nejprve nalezneme nejmenší  $k_1 \in \mathbb{N}$  splňující

$$\sum_{k=1}^{k_1} a_{\rho(k)} \geq \beta_1.$$

Takové  $k_1$  existuje díky (3.20). Nyní s pomocí (3.21) nalezneme nejmenší  $l_1 \in \mathbb{N}$  splňující

$$\sum_{k=1}^{k_1} a_{\rho(k)} + \sum_{k=1}^{l_1} a_{\tau(k)} \leq \alpha_1.$$

Tím je první krok konstrukce proveden.

Nyní předpokládejme, že přirozená čísla  $k_j$  a  $l_j$  jsou již zkonstruována. S pomocí (3.20) nalezneme nejmenší přirozené číslo  $k_{j+1}$  splňující  $k_{j+1} > k_j$  a

$$\sum_{k=1}^{k_{j+1}} a_{\rho(k)} + \sum_{k=1}^{l_j} a_{\tau(k)} \geq \beta_{j+1}.$$

Dále s pomocí (3.21) nalezneme nejmenší přirozené číslo  $l_{j+1}$  splňující  $l_{j+1} > l_j$  a

$$\sum_{k=1}^{k_{j+1}} a_{\rho(k)} + \sum_{k=1}^{l_{j+1}} a_{\tau(k)} \leq \alpha_{j+1}.$$

Tím je konstrukce provedena a pomocné tvrzení dokázáno.

*Konstrukce bijekce  $\pi$ .* Pro každé  $j \in \mathbb{N}$  platí

$$k_{j-1} + l_{j-1} < k_j + l_{j-1} < k_j + l_j. \quad (3.24)$$

Pro  $j \in \mathbb{N}$  označme

$$A_j = (k_{j-1} + l_{j-1}, k_j + l_{j-1}] \cap \mathbb{N} \quad \text{a} \quad B_j = (k_j + l_{j-1}, k_j + l_j] \cap \mathbb{N}.$$

Protože  $k_0 = l_0 = 0$ , dostáváme z (3.24) rovnost  $\mathbb{N} = \bigcup_{j=1}^{\infty} (A_j \cup B_j)$ . Navíc jsou množiny  $A_1, B_1, A_2, B_2, \dots$  po dvou disjunktní. Pro každé  $n \in \mathbb{N}$  definujeme

$$\pi(n) = \begin{cases} \rho(n - l_{j-1}), & \text{pokud } n \in A_j, \\ \tau(n - k_j), & \text{pokud } n \in B_j. \end{cases}$$

*Surjektivita  $\pi$ .* Přímou z definice plyne, že pro každé  $j \in \mathbb{N}$  platí

$$\pi(A_j) = \rho((k_{j-1}, k_j] \cap \mathbb{N}) \quad \text{a} \quad \pi(B_j) = \tau((l_{j-1}, l_j] \cap \mathbb{N}). \quad (3.25)$$

Zobrazení  $\pi$  je tedy na, neboť podle předchozího platí

$$\pi(\mathbb{N}) = \rho(\mathbb{N}) \cup \tau(\mathbb{N}) = P \cup M = \mathbb{N}.$$

*Injektivita  $\pi$ .* Pro každé  $j \in \mathbb{N}$  jsou zobrazení  $\pi|_{A_j}, \pi|_{B_j}$  prostá, neboť  $\tau$  a  $\rho$  jsou prostá zobrazení. Dále máme  $\pi(\bigcup_{j=1}^{\infty} A_j) \cap \pi(\bigcup_{i=1}^{\infty} B_i) = P \cap M = \emptyset$  a navíc podle (3.25) pro každé  $i, j \in \mathbb{N}, i \neq j$ , platí  $\pi(A_i) \cap \pi(A_j) = \emptyset$  a  $\pi(B_i) \cap \pi(B_j) = \emptyset$ . Z právě uvedených faktů již plyne, že  $\pi$  je prosté.

*Rovnost  $\liminf \sigma_n = \alpha$ .* Pro hodnotu  $n$ -tého částečného součtu  $\sigma_n$  přerovnané řady platí podle definice  $\pi$  následující vztah

$$\sigma_n = \begin{cases} \sum_{k=1}^{n-l_{j-1}} a_{\rho(k)} + \sum_{k=1}^{l_{j-1}} a_{\tau(k)}, & \text{pokud } n \in A_j, \\ \sum_{k=1}^{k_j} a_{\rho(k)} + \sum_{k=1}^{n-k_j} a_{\tau(k)}, & \text{pokud } n \in B_j. \end{cases} \quad (3.26)$$

Je-li  $j \in \mathbb{N}$ , pak platí buď  $l_j > l_{j-1} + 1$  nebo  $l_j = l_{j-1} + 1$ . Předpokládejme, že nastává první případ. Potom  $l_j - 1 > l_{j-1}$ , a tedy, díky podmínce minimality v (b),

platí  $\sigma_{k_j+l_{j-1}} > \alpha_j$ . Pokud nastává druhý případ, potom  $\sigma_{k_j+l_{j-1}} = \sigma_{k_j+l_{j-1}} \geq \beta_j$  podle (3.22). Odtud plyne  $\sigma_{k_j+l_{j-1}} \geq \min\{\alpha_j, \beta_j\}$ , a tedy

$$\begin{aligned} \alpha_j &\geq \sigma_{k_j+l_j} = \sigma_{k_j+l_{j-1}} + a_{\pi(k_j+l_j)} \\ &\geq \min\{\alpha_j, \beta_j\} + a_{\pi(k_j+l_j)}. \end{aligned} \quad (3.27)$$

Podle Lemmatu 3.5.11 platí  $\lim_{j \rightarrow \infty} \min\{\alpha_j, \beta_j\} = \alpha$ . Řada  $\sum_{n=1}^{\infty} a_n$  je konvergentní, a tedy platí  $\lim_{n \rightarrow \infty} a_n = 0$  (Věta 3.1.15). Užitím Lemmatu 3.5.10 obdržíme  $\lim_{n \rightarrow \infty} a_{\pi(n)} = 0$ . Z věty o limitě vybrané posloupnosti (Věta 2.2.32) plyne  $\lim_{j \rightarrow \infty} a_{\pi(k_j+l_j)} = 0$ . Odtud, z (3.27) a z věty o dvou strážnících (Věta 2.2.46) snadno dostaneme

$$\lim_{j \rightarrow \infty} \sigma_{k_j+l_j} = \alpha. \quad (3.28)$$

Podle věty o vztahu limes superior, limes inferior a hromadných hodnot (Věta 2.4.20) dostaneme nerovnost  $\liminf \sigma_n \leq \alpha$ . Nyní dokážeme opačnou nerovnost.

Pro  $n \in A_j$  platí

$$\sigma_n = \sigma_{k_{j-1}+l_{j-1}} + \sum_{i=k_{j-1}+l_{j-1}+1}^n a_{\rho(i-l_{j-1})} \geq \sigma_{k_{j-1}+l_{j-1}},$$

neboť členy  $a_{\rho(i-l_{j-1})}$  v předchozí sumě jsou nezáporné. Pro  $n \in B_j$  platí

$$\begin{aligned} \sigma_n &= \sigma_{k_j+l_{j-1}} + \sum_{i=k_j+l_{j-1}+1}^n a_{\tau(i-k_j)} \\ &\geq \sigma_{k_j+l_{j-1}} + \sum_{i=k_j+l_{j-1}+1}^{k_j+l_j} a_{\tau(i-k_j)} = \sigma_{k_j+l_j}, \end{aligned}$$

neboť  $n \leq k_j + l_j$  a členy  $a_{\tau(i-k_j)}$  v předchozí sumě jsou záporné. Pro  $n \in A_j \cup B_j$  tedy dohromady máme

$$\sigma_n \geq \min\{\sigma_{k_{j-1}+l_{j-1}}, \sigma_{k_j+l_j}\}. \quad (3.29)$$

Pokud  $\alpha = -\infty$ , je nerovnost  $\liminf \sigma_n \geq \alpha$  zřejmá. Předpokládejme, že  $\alpha > -\infty$ . Zvolme  $\alpha' \in \mathbb{R}$ ,  $\alpha' < \alpha$ . K němu s pomocí (3.28) nalezneme  $j_0 \in \mathbb{N}$  takové, že

$$\forall j \in \mathbb{N}, j \geq j_0: \sigma_{k_j+l_j} > \alpha'. \quad (3.30)$$

Nechť nyní  $n \in \mathbb{N}$  splňuje  $n > k_{j_0} + l_{j_0}$ . K němu existuje  $j \in \mathbb{N}$ ,  $j > j_0$ , takové, že  $n \in A_j \cup B_j$ . Potom podle (3.29) a (3.30) platí

$$\sigma_n \geq \min\{\sigma_{k_{j-1}+l_{j-1}}, \sigma_{k_j+l_j}\} > \alpha'.$$

Tím je dokázána nerovnost  $\liminf \sigma_n \geq \alpha$ . Spolu s již dokázanou opačnou nerovností  $\liminf \sigma_n \leq \alpha$  dostáváme rovnost  $\liminf \sigma_n = \alpha$ .

Rovnost  $\limsup \sigma_n = \beta$ . Tento vztah lze dokázat obdobně jako rovnost  $\liminf \sigma_n = \alpha$ . ■

Riemannovu větu (Věta 3.5.7) lze nyní snadno dokázat pomocí Věty 3.5.12.

*Důkaz Věty 3.5.7.* Položme  $\alpha = \beta = s$ . Podle Věty 3.5.12 existuje bijekce  $\pi: \mathbb{N} \rightarrow \mathbb{N}$  taková, že pro posloupnost částečných součtů přerovnané řady  $\sum_{n=1}^{\infty} a_{\pi(n)}$  platí  $\liminf \sigma_n = \limsup \sigma_n = s$ . Díky Větě 2.4.13 tedy máme  $\lim \sigma_n = s$ , čímž je důkaz dokončen. ■

### 3.6. Součin řad

Nechť  $a_1, \dots, a_n$  a  $b_1, \dots, b_m$  jsou konečné posloupnosti reálných čísel. Pak platí

$$\left( \sum_{i=1}^n a_i \right) \cdot \left( \sum_{j=1}^m b_j \right) = \sum_{(i,j) \in \{1, \dots, n\} \times \{1, \dots, m\}} a_i b_j. \quad (3.31)$$

V tomto oddílu ukážeme analogii vztahu (3.31) pro nekonečné řady. Je zřejmé, že bychom měli určitým způsobem sčítat všechna čísla  $a_n b_m$ , kde  $n, m \in \mathbb{N}$ . Otázkou však je, v jakém pořadí je sčítat. Jedna možnost je patrná z následujícího obrázku.

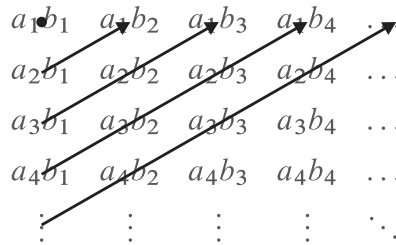

OBRÁZEK 2.

Zde nejprve sčítáme prvky na „diagonálách“ a dostáváme tak novou řadu, jejíž součet (pokud existuje) můžeme chápat jako součin řad  $\sum_{n=1}^{\infty} a_n$  a  $\sum_{m=1}^{\infty} b_m$ . Právě uvedená možnost násobení řad není jediná, patří však mezi důležitější. Její formální definice následuje.

**3.6.1. Definice.** Mějme řady  $\sum_{n=1}^{\infty} a_n$  a  $\sum_{m=1}^{\infty} b_m$ . Jejich **Cauchyovým součinem** rozumíme řadu  $\sum_{k=1}^{\infty} c_k$ , jejíž členy jsou definovány předpisem

$$c_k = \sum_{i=1}^k a_{k+1-i} b_i, \quad k \in \mathbb{N}.$$

**3.6.2. Věta (Mertens).** Nechť řada  $\sum_{n=1}^{\infty} a_n$  absolutně konverguje a řada  $\sum_{m=1}^{\infty} b_m$  konverguje. Pak jejich Cauchyův součin je konvergentní řada, jejíž součet je roven  $(\sum_{n=1}^{\infty} a_n) \cdot (\sum_{m=1}^{\infty} b_m)$ .

*Důkaz.* Pro  $k \in \mathbb{N}$  označme

$$\begin{aligned} A_k &= \sum_{j=1}^k a_j, & A &= \sum_{j=1}^{\infty} a_j, & \tilde{A} &= \sum_{j=1}^{\infty} |a_j|, \\ B_k &= \sum_{j=1}^k b_j, & B &= \sum_{j=1}^{\infty} b_j, & \beta_k &= B_k - B, \\ c_k &= \sum_{i=1}^k a_{k+1-i} b_i, & C_k &= \sum_{j=1}^k c_j. \end{aligned}$$

Pro  $k \in \mathbb{N}$  platí

$$\begin{aligned} C_k &= (a_1 b_1) + (a_1 b_2 + a_2 b_1) + \cdots + (a_1 b_k + \cdots + a_k b_1) \\ &= a_1(b_1 + \cdots + b_k) + a_2(b_1 + \cdots + b_{k-1}) + \cdots + a_k b_1 \\ &= a_1 B_k + a_2 B_{k-1} + \cdots + a_k B_1 \\ &= a_1(B + \beta_k) + a_2(B + \beta_{k-1}) + \cdots + a_k(B + \beta_1) \\ &= (a_1 + \cdots + a_k)B + (a_1 \beta_k + a_2 \beta_{k-1} + \cdots + a_k \beta_1) \\ &= A_k B + (a_1 \beta_k + a_2 \beta_{k-1} + \cdots + a_k \beta_1) \\ &= A_k B + \sum_{j=1}^k a_{k+1-j} \beta_j. \end{aligned} \tag{3.32}$$

Pro  $k \in \mathbb{N}$  označme dále  $\gamma_k = \sum_{j=1}^k a_{k+1-j} \beta_j$ . Nyní ukážeme, že platí  $\lim \gamma_k = 0$ . Zvolme  $\varepsilon \in \mathbb{R}$ ,  $\varepsilon > 0$ . K němu nalezneme  $k_0 \in \mathbb{N}$  takové, že pro každé  $k \in \mathbb{N}$ ,  $k \geq k_0$ , platí  $|\beta_k| < \varepsilon$ , neboť  $\sum_{m=1}^{\infty} b_m$  je konvergentní. Pak pro  $k \in \mathbb{N}$ ,  $k > k_0$ , máme

$$\begin{aligned} |\gamma_k| &= \left| \sum_{j=1}^k a_{k+1-j} \beta_j \right| \leq \left| \sum_{j=1}^{k_0} a_{k+1-j} \beta_j \right| + \left| \sum_{j=k_0+1}^k a_{k+1-j} \beta_j \right| \\ &\leq \left| \sum_{j=1}^{k_0} a_{k+1-j} \beta_j \right| + \sum_{j=k_0+1}^k |a_{k+1-j}| |\beta_j| \\ &\leq \left| \sum_{j=1}^{k_0} a_{k+1-j} \beta_j \right| + \varepsilon \cdot \sum_{j=k_0+1}^k |a_{k+1-j}| \\ &\leq \left| \sum_{j=1}^{k_0} a_{k+1-j} \beta_j \right| + \varepsilon \tilde{A}. \end{aligned} \tag{3.33}$$

Podle Věty 3.1.15 platí  $\lim a_k = 0$ , a tedy podle Věty 2.2.32 také pro každé  $j \in \{1, \dots, k_0\}$  platí  $\lim_{k \rightarrow \infty} a_{k+1-j} = 0$ . Díky 2.3.30 dostáváme

$$\lim_{k \rightarrow \infty} \sum_{j=1}^{k_0} a_{k+1-j} \beta_j = 0. \quad (3.34)$$

Díky Větě 2.4.14, (3.33) a (3.34) pak platí  $\limsup |\gamma_k| \leq \varepsilon \tilde{A}$ . Odtud plyne, že  $\limsup |\gamma_k| = 0$ , a tedy  $\lim |\gamma_k| = 0$ . Tedy podle Věty 2.2.24 dostáváme  $\lim \gamma_k = 0$ .  
Limitním přechodem v (3.32) pak dostáváme z Věty 2.2.36 rovnost

$$\sum_{k=1}^{\infty} c_k = \lim_{k \rightarrow \infty} C_k = \lim_{k \rightarrow \infty} (A_k B + \gamma_k) = AB.$$

Tím je důkaz dokončen. ■

**3.6.3. Důsledek.** Cauchyův součin dvou absolutně konvergentních řad je absolutně konvergentní.

*Důkaz.* Podle Mertensovy věty (Věta 3.6.2) je Cauchyův součin řad  $\sum_{i=1}^{\infty} |a_i|$  a  $\sum_{j=1}^{\infty} |b_j|$  konvergentní řada. Pro Cauchyův součin řad  $\sum_{i=1}^{\infty} a_i$  a  $\sum_{j=1}^{\infty} b_j$  tak platí

$$\sum_{k=1}^{\infty} \left| \sum_{i=1}^k a_{k+1-i} b_i \right| \leq \sum_{k=1}^{\infty} \left( \sum_{i=1}^k |a_{k+1-i}| |b_i| \right) < \infty.$$

Odtud plyne, že Cauchyův součin řad  $\sum_{i=1}^{\infty} a_i$  a  $\sum_{j=1}^{\infty} b_j$  absolutně konverguje. ■

Předpoklad pouhé konvergence obou řad ve Větě 3.6.2 ke konvergenci jejich Cauchyova součinu nestačí, jak vyplývá z následujícího příkladu.

**3.6.4. Příklad.** Necht  $a_n = \frac{(-1)^n}{\sqrt{n}}$ ,  $n \in \mathbb{N}$ . Dokažte, řada  $\sum_{n=1}^{\infty} a_n$  konverguje, ale Cauchyův součin řady  $\sum_{n=1}^{\infty} a_n$  se stejnou řadou  $\sum_{n=1}^{\infty} a_n$  nekonverguje.

*Řešení.* Konvergence řady vyplývá z Leibnizova kritéria (Věta 3.3.1). Členy odpovídajícího Cauchyova součinu mají pro  $k \in \mathbb{N}$  tvar

$$\begin{aligned} c_k &= \sum_{i=1}^k (-1)^{k+1-i} \frac{1}{\sqrt{k+1-i}} (-1)^i \frac{1}{\sqrt{i}} \\ &= (-1)^{k+1} \sum_{i=1}^k \frac{1}{\sqrt{(k+1-i)i}}. \end{aligned}$$

Podle AG-nerovnosti (Příklad 1.8.13) dostaneme odhad

$$\sqrt{(k+1-i)i} \leq \frac{(k+1-i) + i}{2} = \frac{k+1}{2}, \quad k \in \mathbb{N}, i \in \{1, \dots, k\}.$$

Potom pro každé  $k \in \mathbb{N}$  platí

$$|c_k| = \sum_{i=1}^k \frac{1}{\sqrt{(k+1-i)i}} \geq \sum_{i=1}^k \frac{2}{k+1} = \frac{2k}{k+1}.$$

Tedy neplatí  $\lim_{k \rightarrow \infty} c_k = 0$ . Odtud plyne, že Cauchyův součin  $\sum_{k=1}^{\infty} c_k$  nekoneguje, neboť není splněna nutná podmínka konvergence řady (Věta 3.1.15). ♣

Cauchyův součin dvou konvergentních řad tedy nemusí konvergovat. Nicméně platí následující věta, jejíž důkaz provedeme až v Kapitole 8 (vizte 8.3.5).

**3.6.5. Věta (Abel).** Necht'  $\sum_{n=1}^{\infty} a_n$  a  $\sum_{m=1}^{\infty} b_m$  jsou konvergentní řady, jejichž Cauchyův součin konverguje. Pak platí

$$\sum_{k=1}^{\infty} \left( \sum_{i=1}^k a_{k+1-i} b_i \right) = \left( \sum_{n=1}^{\infty} a_n \right) \cdot \left( \sum_{m=1}^{\infty} b_m \right).$$

### 3.7. Zobecněné řady

Necht'  $I$  je množina a pro každé  $\alpha \in I$  je dáno reálné číslo  $x_\alpha$ . Je-li  $I$  konečná, pak je součet  $\sum_{\alpha \in I} x_\alpha$  dobře definován. V tomto oddílu ukážeme, že součet  $\sum_{\alpha \in I} x_\alpha$  lze v jistých případech definovat i pro  $I$  nekonečnou, přičemž některé vlastnosti obvyklé pro součet konečně mnoha čísel zůstanou v platnosti. Přístup použitý v tomto oddílu je odlišný od způsobu, jakým jsme definovali součet nekonečné řady  $\sum_{n=1}^{\infty} a_n$ . V definici součtu  $\sum_{n=1}^{\infty} a_n$  jsme totiž podstatným způsobem využili uspořádání sčítaných členů, zatímco pro definici součtu  $\sum_{\alpha \in I} x_\alpha$  žádné uspořádání k dispozici nemáme. Příkladem takového součtu je  $\sum_{(n,m) \in \mathbb{N} \times \mathbb{N}} x_{(n,m)}$ .

**3.7.1. Označení.** Necht'  $I$  je množina. Potom symbolem  $\mathcal{F}(I)$  označíme množinu všech konečných podmnožin  $I$ .

**3.7.2. Definice.** Necht'  $I$  je množina a pro každé  $\alpha \in I$  je  $x_\alpha$  reálné číslo. Symbol  $\sum_{\alpha \in I} x_\alpha$  nazýváme **zobecněnou řadou**. Prvek  $x \in \mathbb{R}^*$  nazveme **součtem zobecněné řady**  $\sum_{\alpha \in I} x_\alpha$ , pokud platí

$$\forall \varepsilon \in \mathbb{R}, \varepsilon > 0 \exists F \in \mathcal{F}(I) \forall F' \in \mathcal{F}(I), F' \supset F : \sum_{\alpha \in F'} x_\alpha \in B(x, \varepsilon).$$

V takovémto případě pak píšeme  $\sum_{\alpha \in I} x_\alpha = x$  a říkáme, že zobecněná řada  $\sum_{\alpha \in I} x_\alpha$  **má součet**. Je-li  $x \in \mathbb{R}$ , je zobecněná řada  $\sum_{\alpha \in I} x_\alpha$  **konvergentní**. Pokud není zobecněná řada konvergentní, říkáme, že je **divergentní**.

Pokud je konvergentní zobecněná řada  $\sum_{\alpha \in I} |x_\alpha|$ , nazveme zobecněnou řadu  $\sum_{\alpha \in I} x_\alpha$  **absolutně konvergentní**.

**3.7.3. Poznámka.** V tomto oddílu se budeme zabývat téměř výlučně zobecněnými řadami. Pokud nebude hrozit nedorozumění budeme místo termínu „zobecněná řada“ často psát jen „řada“.

**3.7.4. Věta** (jednoznačnost součtu zobecněné řady). Řada  $\sum_{\alpha \in I} x_\alpha$  má nejvýše jeden součet.

*Důkaz.* Předpokládejme, že dvě různá čísla  $x, y \in \mathbb{R}^*$  jsou součtem řady  $\sum_{\alpha \in I} x_\alpha$ . Zvolíme  $\varepsilon \in \mathbb{R}, \varepsilon > 0$ , takové, že  $B(x, \varepsilon) \cap B(y, \varepsilon) = \emptyset$ . K němu nalezneme konečné množiny  $F_1, F_2 \subset I$  splňující

$$\forall F \in \mathcal{F}(I), F \supset F_1: \sum_{\alpha \in F} x_\alpha \in B(x, \varepsilon),$$

$$\forall F \in \mathcal{F}(I), F \supset F_2: \sum_{\alpha \in F} x_\alpha \in B(y, \varepsilon).$$

Pak pro konečnou množinu  $F_1 \cup F_2$  platí

$$\sum_{\alpha \in F_1 \cup F_2} x_\alpha \in B(x, \varepsilon) \cap B(y, \varepsilon) = \emptyset,$$

což je zřejmý spor. ■

**3.7.5. Poznámka.** Symbol  $\sum_{\alpha \in I} x_\alpha$  značí jednak zobecněnou řadu, jednak součet této řady, pokud existuje. Symbol  $\sum_{\alpha \in I} x_\alpha$  můžeme tedy používat k označení prvku z  $\mathbb{R}^*$  až po ověření, že příslušná řada konverguje. S podobnou dvojznačností jsme se již setkali u nekonečných řad.

**3.7.6. Poznámka.** Je-li indexová množina  $I$  konečná, pak je součet zobecněné řady  $\sum_{\alpha \in I} x_\alpha$  roven obvyklému součtu. Vskutku, je-li  $\varepsilon \in \mathbb{R}, \varepsilon > 0$ , pak můžeme položit  $F = I$ . Potom pro každou  $F' \in \mathcal{F}(I)$  splňující  $F' \supset F$  platí  $F' = I$ . Tedy  $\sum_{\alpha \in F'} x_\alpha = \sum_{\alpha \in I} x_\alpha \in B(\sum_{\alpha \in I} x_\alpha, \varepsilon)$ . Pokud  $I = \emptyset$ , pak klademe  $\sum_{\alpha \in I} x_\alpha = 0$ . Ve shodě s touto úmluvou platí právě uvedená úvaha o zobecněném součtu i v případě, kdy je  $I$  prázdná množina.

Následující věta je obdobou Věty 3.1.20 pro zobecněné řady.

**3.7.7. Věta** (linearita zobecněného součtu). Necht řady  $\sum_{\alpha \in I} x_\alpha$  a  $\sum_{\alpha \in I} y_\alpha$  mají součet.

- (a) Pokud  $c \in \mathbb{R}$  a výraz  $c \sum_{\alpha \in I} x_\alpha$  je definován, pak má i zobecněná řada  $\sum_{\alpha \in I} c x_\alpha$  součet a platí

$$\sum_{\alpha \in I} c x_\alpha = c \sum_{\alpha \in I} x_\alpha.$$

- (b) Pokud je definován výraz  $\sum_{\alpha \in I} x_\alpha + \sum_{\alpha \in I} y_\alpha$ , pak má i zobecněná řada  $\sum_{\alpha \in I} (x_\alpha + y_\alpha)$  součet a platí

$$\sum_{\alpha \in I} (x_\alpha + y_\alpha) = \sum_{\alpha \in I} x_\alpha + \sum_{\alpha \in I} y_\alpha.$$

*Důkaz.* Označme  $x = \sum_{\alpha \in I} x_\alpha$  a  $y = \sum_{\alpha \in I} y_\alpha$ .

(a) Pokud je  $c = 0$ , potom musí být  $x \in \mathbb{R}$  a tvrzení je téměř zřejmé. Předpokládejme v dalším, že platí  $c \neq 0$ . Rozlišíme následující případy



*Případ*  $x \in \mathbb{R}$ . Necht'  $\varepsilon \in \mathbb{R}, \varepsilon > 0$ . Nalezneme konečnou množinu  $F \subset I$  takovou, že platí

$$\forall F' \in \mathcal{F}(I), F' \supset F: \left| \sum_{\alpha \in F'} x_\alpha - x \right| < \frac{\varepsilon}{|c|}.$$

Pro každou množinu  $F' \in \mathcal{F}(I), F' \supset F$ , pak máme

$$\left| \sum_{\alpha \in F'} cx_\alpha - cx \right| = |c| \left| \sum_{\alpha \in F'} x_\alpha - x \right| < |c| \frac{\varepsilon}{|c|} = \varepsilon.$$

Platí tedy rovnost  $\sum_{\alpha \in I} cx_\alpha = cx$ .

*Případ*  $x = -\infty, c < 0$ . Necht'  $\varepsilon \in \mathbb{R}, \varepsilon > 0$ . Nalezneme konečnou množinu  $F \subset I$  takovou, že platí

$$\forall F' \in \mathcal{F}(I), F' \supset F: \sum_{\alpha \in F'} x_\alpha < -\frac{1}{|c|\varepsilon}.$$

Pro každou množinu  $F' \in \mathcal{F}(I), F' \supset F$ , pak máme

$$\sum_{\alpha \in F'} cx_\alpha > -c \frac{1}{|c|\varepsilon} = \frac{1}{\varepsilon}.$$

Platí tedy rovnost  $\sum_{\alpha \in I} cx_\alpha = \infty$ .

Ostatní případy lze dokázat obdobně jako v předchozím případě.

(b) Rozlišíme několik případů.

*Případ*  $x, y \in \mathbb{R}$ . Zvolme  $\varepsilon \in \mathbb{R}, \varepsilon > 0$ . K němu nalezneme konečné množiny  $F_1, F_2 \subset I$  takové, že platí

$$\forall F'_1 \in \mathcal{F}(I), F'_1 \supset F_1: \left| \sum_{\alpha \in F'_1} x_\alpha - x \right| < \frac{\varepsilon}{2},$$

$$\forall F'_2 \in \mathcal{F}(I), F'_2 \supset F_2: \left| \sum_{\alpha \in F'_2} y_\alpha - y \right| < \frac{\varepsilon}{2}.$$

Položme  $F = F_1 \cup F_2$ . Pro každou konečnou množinu  $F' \subset I$  obsahující  $F$  dostáváme

$$\left| \sum_{\alpha \in F'} (x_\alpha + y_\alpha) - (x + y) \right| \leq \left| \sum_{\alpha \in F'} x_\alpha - x \right| + \left| \sum_{\alpha \in F'} y_\alpha - y \right| < \varepsilon.$$

Tímto je požadovaná rovnost dokázána.

*Případ*  $x = \infty, y \in \mathbb{R}$ . Chceme dokázat, že platí  $\sum_{\alpha \in I} (x_\alpha + y_\alpha) = \infty$ . Pro dané  $\varepsilon \in \mathbb{R}, \varepsilon > 0$ , nalezneme konečnou množinu  $F_1 \subset I$  takovou, že platí

$$\forall F'_1 \in \mathcal{F}(I), F'_1 \supset F_1: \sum_{\alpha \in F'_1} x_\alpha > \frac{1}{\varepsilon} - y + 1. \quad (3.35)$$

Dále nalezneme konečnou množinu  $F_2 \subset I$  takovou, že platí

$$\forall F'_2 \in \mathcal{F}(I), F'_2 \supset F_2: \left| \sum_{\alpha \in F'_2} y_\alpha - y \right| < 1.$$

Pak máme

$$\forall F'_2 \in \mathcal{F}(I), F'_2 \supset F_2: \sum_{\alpha \in F'_2} y_\alpha > y - 1. \quad (3.36)$$

Položíme  $F = F_1 \cup F_2$ . Pak pro každou konečnou množinu  $F' \subset I$  obsahující  $F$  dostáváme díky (3.35) a (3.36) nerovnost

$$\sum_{\alpha \in F'} (x_\alpha + y_\alpha) = \sum_{\alpha \in F'} x_\alpha + \sum_{\alpha \in F'} y_\alpha > \frac{1}{\varepsilon} - y + 1 + y - 1 = \frac{1}{\varepsilon}.$$

Tím je požadovaná rovnost pro případ  $x = \infty$ ,  $y \in \mathbb{R}$  dokázána. Ve zbývajících případech lze postupovat obdobně. Příslušné důkazy již uvádět nebudeme. ■

**3.7.8. Věta** (vlastnosti zobecněného součtu). Pro zobecněnou řadu  $\sum_{\alpha \in I} x_\alpha$  platí následující tvrzení.

(a) Jsou-li čísla  $x_\alpha$ ,  $\alpha \in I$ , nezáporná, pak  $\sum_{\alpha \in I} x_\alpha$  má součet a platí

$$\sum_{\alpha \in I} x_\alpha = \sup \left\{ \sum_{\alpha \in F} x_\alpha; F \in \mathcal{F}(I) \right\}. \quad (3.37)$$

(b) Zobecněné řady  $\sum_{\alpha \in I} |x_\alpha|$ ,  $\sum_{\alpha \in I} x_\alpha^+$ ,  $\sum_{\alpha \in I} x_\alpha^-$  mají vždy součet a platí

$$\sum_{\alpha \in I} |x_\alpha| = \sum_{\alpha \in I} x_\alpha^+ + \sum_{\alpha \in I} x_\alpha^-. \quad (3.38)$$

(c) Zobecněná řada  $\sum_{\alpha \in I} x_\alpha$  má součet právě tehdy, když je definován výraz  $\sum_{\alpha \in I} x_\alpha^+ - \sum_{\alpha \in I} x_\alpha^-$ . V tomto případě pak platí

$$\sum_{\alpha \in I} x_\alpha = \sum_{\alpha \in I} x_\alpha^+ - \sum_{\alpha \in I} x_\alpha^-. \quad (3.39)$$

*Důkaz.* (a) Necht  $x_\alpha$ ,  $\alpha \in I$ , jsou nezáporná čísla. Označme

$$s = \sup \left\{ \sum_{\alpha \in F} x_\alpha; F \in \mathcal{F}(I) \right\}.$$

Ukážeme, že platí  $\sum_{\alpha \in I} x_\alpha = s$ . Nejprve si povšimneme, že platí

$$\forall F \in \mathcal{F}(I): \sum_{\alpha \in F} x_\alpha \leq s. \quad (3.40)$$

Mějme nyní dáno libovolné  $s' \in \mathbb{R}$ ,  $s' < s$ . Z definice suprema nalezneme konečnou množinu  $F \subset I$  takovou, že  $\sum_{\alpha \in F} x_\alpha > s'$ . Pak pro libovolnou konečnou množinu  $F' \subset I$  obsahující  $F$  platí

$$\sum_{\alpha \in F'} x_\alpha \geq \sum_{\alpha \in F} x_\alpha > s'.$$

Odtud a z (3.40) již snadno dostaneme rovnost  $\sum_{\alpha \in I} x_\alpha = s$ .

(b) Díky (a) mají zobecněné řady  $\sum_{\alpha \in I} |x_\alpha|$ ,  $\sum_{\alpha \in I} x_\alpha^+$ ,  $\sum_{\alpha \in I} x_\alpha^-$  vždy součet. Rovnost (3.38) plyne z Věty 3.7.7(b), neboť  $|x_\alpha| = x_\alpha^+ + x_\alpha^-$  a součet  $\sum_{\alpha \in I} x_\alpha^+ + \sum_{\alpha \in I} x_\alpha^-$  je definován.

(c) Položme  $P = \{\alpha \in I; x_\alpha \geq 0\}$ ,  $M = \{\alpha \in I; x_\alpha < 0\}$ ,  $p = \sum_{\alpha \in I} x_\alpha^+$  a  $m = \sum_{\alpha \in I} x_\alpha^-$ . Dokážeme nejprve, že platí

$$p = \sum_{\alpha \in P} x_\alpha \quad \text{a} \quad m = - \sum_{\alpha \in M} x_\alpha. \quad (3.41)$$

Zřejmě platí rovnosti

$$\left\{ \sum_{\alpha \in F} x_\alpha^+; F \in \mathcal{F}(I) \right\} = \left\{ \sum_{\alpha \in F} x_\alpha; F \in \mathcal{F}(P) \right\}, \quad (3.42)$$

$$\left\{ \sum_{\alpha \in F} x_\alpha^-; F \in \mathcal{F}(I) \right\} = \left\{ - \sum_{\alpha \in F} x_\alpha; F \in \mathcal{F}(M) \right\}, \quad (3.43)$$

a tedy máme

$$\begin{aligned} \sum_{\alpha \in I} x_\alpha^+ &= \sup \left\{ \sum_{\alpha \in F} x_\alpha^+; F \in \mathcal{F}(I) \right\} \\ &= \sup \left\{ \sum_{\alpha \in F} x_\alpha; F \in \mathcal{F}(P) \right\} \quad (\text{podle (3.42)}) \\ &= \sum_{\alpha \in P} x_\alpha = p, \\ \sum_{\alpha \in I} x_\alpha^- &= \sup \left\{ \sum_{\alpha \in F} x_\alpha^-; F \in \mathcal{F}(I) \right\} \\ &= \sup \left\{ \sum_{\alpha \in F} -x_\alpha; F \in \mathcal{F}(M) \right\} \quad (\text{podle (3.43)}) \\ &= \sum_{\alpha \in M} -x_\alpha \quad (\text{podle již dokázané části (a)}) \\ &= - \sum_{\alpha \in M} x_\alpha = m. \quad (\text{podle Věty 3.7.7(a)}) \end{aligned}$$

$\Rightarrow$  Nejprve dokážeme, že rozdíl  $p - m$  je dobře definován. Pro spor předpokládejme, že tomu tak není, tj.  $p = m = \infty$ . Necht  $F \subset I$  je konečná. Z (3.41) plyne

$$\sup \left\{ \sum_{\alpha \in G} x_\alpha; G \in \mathcal{F}(P \setminus F) \right\} = \infty,$$

a tedy existuje konečná množina  $G_1 \subset P \setminus F$  taková, že

$$\sum_{\alpha \in G_1} x_\alpha > - \sum_{\alpha \in F} x_\alpha + 1.$$

Z (3.41) dále plyne

$$\inf \left\{ \sum_{\alpha \in G} x_{\alpha}; G \in \mathcal{F}(M \setminus F) \right\} = -\infty,$$

a tedy existuje konečná množina  $G_2 \subset M \setminus F$  taková, že

$$\sum_{\alpha \in G_2} x_{\alpha} < - \sum_{\alpha \in F} x_{\alpha} - 1.$$

Položíme  $F_1 = F \cup G_1$  a  $F_2 = F \cup G_2$ . Pro každou konečnou množinu  $F \subset I$  jsme tedy našli  $F_1, F_2 \in \mathcal{F}(I)$ , které obsahují  $F$  a splňují  $\sum_{\alpha \in F_1} x_{\alpha} > 1$  a  $\sum_{\alpha \in F_2} x_{\alpha} < -1$ . Toto je ale ve sporu s předpokladem existence součtu řady  $\sum_{\alpha \in I} x_{\alpha}$ . Rozdíl  $p - m$  je tedy dobře definován.

⇐ Řada  $\sum_{\alpha \in I} x_{\alpha}$  konverguje podle Věty 3.7.7.

Rovnost (3.39) plyne z právě dokázané ekvivalence a Věty 3.7.7, neboť  $x_{\alpha} = x_{\alpha}^{+} + (-1) \cdot x_{\alpha}^{-}$ ,  $\alpha \in I$ . ■

Z Věty 3.7.8(a) snadno plyne následující analogie srovnávacího kritéria z Věty 3.2.2.

**3.7.9. Věta** (srovnávací kritérium pro zobecněné řady). Necht'  $\sum_{\alpha \in I} x_{\alpha}$  a  $\sum_{\alpha \in I} y_{\alpha}$  jsou zobecněné řady s nezápornými členy a necht' platí  $y_{\alpha} \leq x_{\alpha}$  pro každé  $\alpha \in I$ . Potom součty řad existují a platí  $\sum_{\alpha \in I} y_{\alpha} \leq \sum_{\alpha \in I} x_{\alpha}$ . Jestliže tedy navíc řada  $\sum_{\alpha \in I} x_{\alpha}$  konverguje, pak konverguje i řada  $\sum_{\alpha \in I} y_{\alpha}$ .

*Důkaz.* Existence součtů obou řad plyne z Věty 3.7.8(a). Z nerovností  $0 \leq y_{\alpha} \leq x_{\alpha}$ ,  $\alpha \in I$ , dostáváme

$$0 \leq \sup \left\{ \sum_{\alpha \in F} y_{\alpha}; F \in \mathcal{F}(I) \right\} \leq \sup \left\{ \sum_{\alpha \in F} x_{\alpha}; F \in \mathcal{F}(I) \right\}.$$

Odtud pomocí Věty 3.7.8(a) ihned plyne dokazovaná nerovnost. Z ní pak snadno vyplývá i tvrzení o konvergenci. ■

**3.7.10. Věta** (absolutní konvergence zobecněné řady). Řada  $\sum_{\alpha \in I} x_{\alpha}$  je konvergentní právě tehdy, když je absolutně konvergentní.

*Důkaz.* ⇒ Podle Věty 3.7.8(c) řady  $\sum_{\alpha \in I} x_{\alpha}^{+}$  a  $\sum_{\alpha \in I} x_{\alpha}^{-}$  konvergují, a proto konverguje podle Věty 3.7.8(b) i řada  $\sum_{\alpha \in I} |x_{\alpha}|$ .

⇐ Pro každé  $\alpha \in I$  platí nerovnosti  $0 \leq x_{\alpha}^{+} \leq |x_{\alpha}|$  a  $0 \leq x_{\alpha}^{-} \leq |x_{\alpha}|$ , a proto podle Věty 3.7.9 řady  $\sum_{\alpha \in I} x_{\alpha}^{+}$  a  $\sum_{\alpha \in I} x_{\alpha}^{-}$  konvergují. Podle Věty 3.7.8(c) konverguje tedy i řada  $\sum_{\alpha \in I} x_{\alpha}$ . ■

**3.7.11. Věta** (přerovnání zobecněné řady). Necht' má zobecněná řada  $\sum_{\alpha \in I} x_{\alpha}$  součet a  $\pi: I \rightarrow I$  je bijekce. Potom má součet i řada  $\sum_{\alpha \in I} x_{\pi(\alpha)}$  a platí  $\sum_{\alpha \in I} x_{\alpha} = \sum_{\alpha \in I} x_{\pi(\alpha)}$ .

*Důkaz.* Označme  $s$  součet řady  $\sum_{\alpha \in I} x_\alpha$ . Zvolme  $\varepsilon \in \mathbb{R}$ ,  $\varepsilon > 0$ . K němu nalezneme konečnou množinu  $F \subset I$  takovou, že

$$\forall F' \in \mathcal{F}(I), F' \supset F: \sum_{\alpha \in F'} x_\alpha \in B(s, \varepsilon).$$

Položme  $G = \pi^{-1}(F)$  a vezměme libovolnou konečnou množinu  $G' \subset I$  obsahující  $G$ . Pak množina  $F' = \pi(G')$  je konečná, obsahuje  $F$  a platí

$$\sum_{\alpha \in G'} x_{\pi(\alpha)} = \sum_{\alpha \in F'} x_\alpha \in B(s, \varepsilon).$$

Tedy  $\sum_{\alpha \in I} x_{\pi(\alpha)} = s$ . ■

**3.7.12. Věta.** Necht' zobecněná řada  $\sum_{\alpha \in I} x_\alpha$  konverguje. Potom je množina  $\{\alpha \in I; x_\alpha \neq 0\}$  spočetná.

*Důkaz.* Řada  $\sum_{\alpha \in I} x_\alpha$  je absolutně konvergentní dle Věty 3.7.10. Označme  $s = \sum_{\alpha \in I} |x_\alpha|$ . Pro  $n \in \mathbb{N}$  položme

$$I_n = \left\{ \alpha \in I; |x_\alpha| \geq \frac{1}{n} \right\}.$$

Máme-li pak libovolnou konečnou množinu  $F \subset I_n$ , platí pro počet jejích prvků odhad

$$|F| = \sum_{\alpha \in F} 1 = n \sum_{\alpha \in F} \frac{1}{n} \leq n \sum_{\alpha \in F} |x_\alpha| \leq ns.$$

Tedy i sama množina  $I_n$  má nejvýše  $ns$  prvků, a je tedy konečná. Proto je podle Věty 1.6.19(b) množina  $\{\alpha \in I; |x_\alpha| > 0\} = \bigcup_{n=1}^{\infty} I_n$  spočetná. ■

**3.7.13. Poznámka.** Necht'  $\sum_{\alpha \in I} x_\alpha$  je konvergentní zobecněná řada. Z důkazu tvrzení Věty 3.7.12 plyne, že pro každé  $c \in \mathbb{R}$ ,  $c > 0$ , je množina  $\{\alpha \in I; |x_\alpha| > c\}$  konečná. Tuto vlastnost můžeme chápat jako analogii Věty 3.1.15 pro konvergentní zobecněné řady.

Pro množinu reálných čísel  $\{x_n; n \in \mathbb{N}\}$  máme nyní dva různé pojmy součtu jejích prvků. Totiž součet definovaný jako limita částečných součtů a součet zobecněné řady z Definice 3.7.2. Symboly  $\sum_{n=1}^{\infty} x_n$  a  $\sum_{n \in \mathbb{N}} x_n$  pro příslušné součty rozlišují použité metody. Následující věta ukazuje jejich vzájemný vztah.

**3.7.14. Věta** (zobecněný součet na  $\mathbb{N}$ ). Necht'  $\{x_n\}$  je posloupnost.

- Zobecněná řada  $\sum_{n \in \mathbb{N}} x_n$  je konvergentní právě tehdy, když řada  $\sum_{n=1}^{\infty} x_n$  je absolutně konvergentní.
- Jestliže má zobecněná řada  $\sum_{n \in \mathbb{N}} x_n$  součet, má ho i řada  $\sum_{n=1}^{\infty} x_n$  a tyto součty se rovnají.

*Důkaz.* (a)  $\Rightarrow$  Podle Věty 3.7.10 konverguje řada  $\sum_{n \in \mathbb{N}} x_n$  absolutně. Podle Věty 3.7.8(a) to znamená, že

$$\sup \left\{ \sum_{n \in F} |x_n|; F \in \mathcal{F}(\mathbb{N}) \right\} < \infty,$$

tedy, dle definice suprema,

$$\sup \left\{ \sum_{n=1}^m |x_n|; m \in \mathbb{N} \right\} < \infty.$$

Z poslední nerovnosti plyne, že řada  $\sum_{n=1}^{\infty} |x_n|$  je konvergentní, a tedy řada  $\sum_{n=1}^{\infty} x_n$  je absolutně konvergentní.

← Platí

$$\sup \left\{ \sum_{n=1}^m |x_n|; m \in \mathbb{N} \right\} < \infty,$$

a tedy

$$\sup \left\{ \sum_{n \in F} |x_n|; F \in \mathcal{F}(\mathbb{N}) \right\} < \infty.$$

Podle Věty 3.7.8(a) je řada  $\sum_{n \in \mathbb{N}} x_n$  absolutně konvergentní, a tedy konvergentní podle Věty 3.7.10.

(b) Předpokládejme nejprve, že řada  $\sum_{n \in \mathbb{N}} x_n$  je konvergentní. Potom podle již dokázaného tvrzení (a) je  $\sum_{n=1}^{\infty} x_n$  absolutně konvergentní, a tedy konvergentní. Označme  $s = \sum_{n=1}^{\infty} x_n$ . Dokážeme rovnost  $s = \sum_{n \in \mathbb{N}} x_n$ . Zvolme  $\varepsilon \in \mathbb{R}$ ,  $\varepsilon > 0$ . Řada  $\sum_{n=1}^{\infty} x_n$  konverguje a řada  $\sum_{n=1}^{\infty} |x_n|$  splňuje Bolzanovu-Cauchyovu podmínku konvergence řady (Věta 3.1.18). Můžeme tedy nalézt  $n_0 \in \mathbb{N}$  takové, že pro každé  $n \in \mathbb{N}$ ,  $n \geq n_0$ , platí

$$\left| s - \sum_{i=1}^n x_i \right| < \varepsilon \quad \text{a} \quad \sum_{i=n_0}^n |x_i| < \varepsilon.$$

Položme nyní  $F = \{1, \dots, n_0\}$  a necht'  $F' \subset \mathbb{N}$  je konečná množina obsahující  $F$ . Označme  $F'' = \{i \in F'; i > n_0\}$ . Pak pro  $F'$  máme odhad

$$\begin{aligned} \left| s - \sum_{i \in F'} x_i \right| &= \left| s - \sum_{i=1}^{n_0} x_i - \sum_{i \in F''} x_i \right| \leq \left| s - \sum_{i=1}^{n_0} x_i \right| + \left| \sum_{i \in F''} x_i \right| \\ &\leq \left| s - \sum_{i=1}^{n_0} x_i \right| + \sum_{i \in F''} |x_i| \\ &\leq \left| s - \sum_{i=1}^{n_0} x_i \right| + \sum_{i=n_0+1}^{\max F'} |x_i| < 2\varepsilon. \end{aligned}$$

Tedy  $\sum_{n \in \mathbb{N}} x_n = s$ .

Nyní předpokládejme, že  $\sum_{n \in \mathbb{N}} x_n = \infty$ . Zvolme  $K \in \mathbb{R}$ . K němu nalezneme konečnou množinu  $F \subset \mathbb{N}$  takovou, že platí

$$\forall F' \in \mathcal{F}(I), F' \supset F: \sum_{n \in F'} x_n > K.$$

Položíme  $n_0 = \max F$ . Pak pro každé  $n \in \mathbb{N}$ ,  $n \geq n_0$ , dostáváme  $F \subset \{1, \dots, n\}$ , a tedy  $\sum_{i=1}^n x_i > K$ . Tím jsme ukázali, že částečné součty řady  $\sum_{n=1}^{\infty} x_n$  konvergují k  $\infty$ .

Konečně je-li  $\sum_{n \in \mathbb{N}} x_n = -\infty$ , pak díky Větě 3.7.7(a) platí  $\sum_{n \in \mathbb{N}} (-x_n) = \infty$ , a tedy víme z předešlého, že  $\sum_{n=1}^{\infty} (-x_n) = \infty$ . Z Věty 3.1.20(a) plyne  $\sum_{n=1}^{\infty} x_n = -\infty$ . ■

**3.7.15.** Obrácená implikace v tvrzení Věty 3.7.14(b) neplatí. Přesněji, konvergentní řada nemusí mít zobecněný součet. Stačí uvažovat libovolnou neabsolutně konvergentní řadu  $\sum_{n=1}^{\infty} x_n$ . Ta nemůže mít zobecněný součet. Kdyby totiž  $s = \sum_{n \in \mathbb{N}} x_n$ , pak i  $s = \sum_{n=1}^{\infty} x_n$  podle Věty 3.7.14(b). Pomocí Riemannovy věty (Věta 3.5.7) bychom našli bijekci  $\pi: \mathbb{N} \rightarrow \mathbb{N}$  takovou, že  $\sum_{n=1}^{\infty} x_{\pi(n)} \neq s$ . Podle Věty 3.7.11 ale platí  $\sum_{n \in \mathbb{N}} x_{\pi(n)} = s$ . Opět z Věty 3.7.14(b) máme  $\sum_{n=1}^{\infty} x_{\pi(n)} = s$ , což je spor.

**3.7.16. Věta** (součin zobecněných řad). Necht' zobecněné řady  $\sum_{\alpha \in I} x_{\alpha}$  a  $\sum_{\beta \in J} y_{\beta}$  konvergují. Potom konverguje i zobecněná řada  $\sum_{(\alpha, \beta) \in I \times J} x_{\alpha} y_{\beta}$  a platí

$$\sum_{(\alpha, \beta) \in I \times J} x_{\alpha} y_{\beta} = \left( \sum_{\alpha \in I} x_{\alpha} \right) \cdot \left( \sum_{\beta \in J} y_{\beta} \right).$$

*Důkaz.* Označme

$$x = \sum_{\alpha \in I} x_{\alpha}, \quad y = \sum_{\beta \in J} y_{\beta}$$

a

$$A = \sum_{\alpha \in I} |x_{\alpha}|, \quad B = \sum_{\beta \in J} |y_{\beta}|.$$

Zvolme  $\varepsilon \in \mathbb{R}$ ,  $\varepsilon > 0$ . K němu nalezneme konečné množiny  $F_1 \subset I$  a  $F_2 \subset J$  takové, že platí

$$\forall F'_1 \in \mathcal{F}(I), F'_1 \supset F_1: \left| \sum_{\alpha \in F'_1} |x_{\alpha}| - A \right| < \varepsilon \wedge \left| \sum_{\alpha \in F_1} x_{\alpha} - x \right| < \varepsilon, \quad (3.44)$$

$$\forall F'_2 \in \mathcal{F}(J), F'_2 \supset F_2: \left| \sum_{\beta \in F'_2} |y_{\beta}| - B \right| < \varepsilon \wedge \left| \sum_{\alpha \in F_2} y_{\beta} - y \right| < \varepsilon. \quad (3.45)$$

Položme  $F = F_1 \times F_2$ . Zvolme konečnou množinu  $F' \subset I \times J$  takovou, že  $F \subset F'$ . Nalezneme konečné množiny  $F'_1 \subset I$  a  $F'_2 \subset J$ , takové, že  $F' \subset F'_1 \times F'_2$ . Platí

$$\sum_{(\alpha, \beta) \in F_1 \times F_2} x_{\alpha} y_{\beta} = \sum_{\alpha \in F_1} x_{\alpha} \cdot \sum_{\beta \in F_2} y_{\beta}.$$

a tedy

$$\begin{aligned} \left| \sum_{(\alpha, \beta) \in F'} x_\alpha y_\beta - xy \right| &= \left| \sum_{(\alpha, \beta) \in F'} x_\alpha y_\beta - \sum_{(\alpha, \beta) \in F_1 \times F_2} x_\alpha y_\beta + \sum_{\alpha \in F_1} x_\alpha \cdot \sum_{\beta \in F_2} y_\beta - xy \right| \\ &\leq \left| \sum_{(\alpha, \beta) \in F'} x_\alpha y_\beta - \sum_{(\alpha, \beta) \in F_1 \times F_2} x_\alpha y_\beta \right| + \left| \sum_{\alpha \in F_1} x_\alpha \cdot \sum_{\beta \in F_2} y_\beta - xy \right|. \end{aligned} \quad (3.46)$$

Odhadněme nejprve první člen. Máme

$$\begin{aligned} \left| \sum_{(\alpha, \beta) \in F'} x_\alpha y_\beta - \sum_{(\alpha, \beta) \in F_1 \times F_2} x_\alpha y_\beta \right| &\leq \sum_{(\alpha, \beta) \in F' \setminus (F_1 \times F_2)} |x_\alpha y_\beta| \\ &\leq \sum_{\alpha \in F'_1 \setminus F_1, \beta \in F'_2} |x_\alpha y_\beta| + \sum_{\alpha \in F'_1, \beta \in F'_2 \setminus F_2} |x_\alpha y_\beta| \\ &= \sum_{\alpha \in F'_1 \setminus F_1} |x_\alpha| \sum_{\beta \in F'_2} |y_\beta| + \sum_{\alpha \in F'_1} |x_\alpha| \sum_{\beta \in F'_2 \setminus F_2} |y_\beta| \\ &\leq \varepsilon B + A\varepsilon. \end{aligned}$$

Nyní odhadneme druhý člen na pravé straně (3.46). Platí

$$\begin{aligned} \left| \sum_{\alpha \in F_1} x_\alpha \cdot \sum_{\beta \in F_2} y_\beta - xy \right| &\leq \left| \sum_{\alpha \in F_1} x_\alpha \cdot \left( \sum_{\beta \in F_2} y_\beta - y \right) + \left( \sum_{\alpha \in F_1} x_\alpha - x \right) \cdot y \right| \\ &\leq \sum_{\alpha \in F_1} |x_\alpha| \cdot \left| \sum_{\beta \in F_2} y_\beta - y \right| + \left| \sum_{\alpha \in F_1} x_\alpha - x \right| \cdot |y| \\ &\leq A\varepsilon + \varepsilon |y|. \end{aligned}$$

Tedy celkem

$$\left| \sum_{(\alpha, \beta) \in F'} x_\alpha y_\beta - xy \right| \leq \varepsilon B + A\varepsilon + A\varepsilon + \varepsilon |y| = \varepsilon(2A + B + |y|).$$

Odtud plyne tvrzení. ■

**3.7.17. Věta** (asociativita zobecněného součtu). Necht  $J$  je množina a  $\{I_\beta; \beta \in J\}$  je systém množin splňující  $I_\beta \cap I_{\beta'} = \emptyset$  pro různé indexy  $\beta, \beta' \in J$ . Necht  $I = \bigcup_{\beta \in J} I_\beta$  a zobecněná řada  $\sum_{\alpha \in I} x_\alpha$  konverguje. Potom pro každé  $\beta \in J$  řada  $\sum_{\alpha \in I_\beta} x_\alpha$  konverguje. Označíme-li  $y_\beta = \sum_{\alpha \in I_\beta} x_\alpha$  pro  $\beta \in J$ , pak řada  $\sum_{\beta \in J} y_\beta$  konverguje a platí  $\sum_{\alpha \in I} x_\alpha = \sum_{\beta \in J} y_\beta$ .



*Důkaz.* Zvolme  $\beta \in J$ . Podle Věty 3.7.10 je řada  $\sum_{\alpha \in I} |x_\alpha|$  konvergentní. Pomocí (3.37) odhadneme

$$0 \leq \sum_{\alpha \in I_\beta} |x_\alpha| \leq \sum_{\alpha \in I} |x_\alpha| < \infty.$$

Odtud plyne, že i řada  $\sum_{\alpha \in I_\beta} |x_\alpha|$  konverguje. Tedy dle Věty 3.7.10 řada  $\sum_{\alpha \in I_\beta} x_\alpha$  konverguje. Čísla  $y_\beta$ ,  $\beta \in J$ , jsou tedy dobře definována.

Označme  $\sum_{\alpha \in I} x_\alpha = x$ . Nyní dokážeme rovnost  $\sum_{\beta \in J} y_\beta = x$ . Je-li  $I = \emptyset$ , pak pro každé  $\beta \in J$  platí  $I_\beta = \emptyset$ , takže  $y_\beta = 0$ . Potom máme

$$\sum_{\beta \in J} y_\beta = \sum_{\beta \in J} 0 = \sum_{\alpha \in I} x_\alpha = 0.$$

Nechť  $I \neq \emptyset$ . Zvolme  $\varepsilon \in \mathbb{R}$ ,  $\varepsilon > 0$ . K němu nalezneme konečnou neprázdnou množinu  $F \subset I$  takovou, že

$$\forall F' \in \mathcal{F}(I), F' \supset F: \left| \sum_{\alpha \in F'} x_\alpha - x \right| < \frac{\varepsilon}{2}. \quad (3.47)$$

Označme  $G = \{\beta \in J; F \cap I_\beta \neq \emptyset\}$ . Množina  $G$  je konečná, neboť systém  $\{I_\beta; \beta \in J\}$  je disjunkttní a množina  $F$  je konečná. Nechť  $G' \in \mathcal{F}(J)$ ,  $G' \supset G$ . Počet prvků  $G'$  označme  $n$ . Pro každé  $\beta \in G'$  nalezneme konečnou množinu  $F_\beta \subset I_\beta$  takovou, že

$$\forall F' \in \mathcal{F}(I_\beta), F' \supset F_\beta: \left| \sum_{\alpha \in F'} x_\alpha - y_\beta \right| < \frac{\varepsilon}{2n}. \quad (3.48)$$

Položme  $F^* = F \cup \bigcup_{\beta \in G'} F_\beta$ . Množina  $F^*$  je konečná. Dále platí  $F^* \subset \bigcup_{\beta \in G'} I_\beta$ , neboť  $F \subset \bigcup_{\beta \in G} I_\beta \subset \bigcup_{\beta \in G'} I_\beta$ . Potom platí

$$\begin{aligned} \left| \sum_{\beta \in G'} y_\beta - x \right| &\leq \left| \sum_{\beta \in G'} y_\beta - \sum_{\alpha \in F^*} x_\alpha \right| + \left| \sum_{\alpha \in F^*} x_\alpha - x \right| \\ &\leq \left| \sum_{\beta \in G'} \left( y_\beta - \sum_{\alpha \in F^* \cap I_\beta} x_\alpha \right) \right| + \left| \sum_{\alpha \in F^*} x_\alpha - x \right| \\ &\leq \sum_{\beta \in G'} \left| y_\beta - \sum_{\alpha \in F^* \cap I_\beta} x_\alpha \right| + \left| \sum_{\alpha \in F^*} x_\alpha - x \right|. \end{aligned} \quad (3.49)$$

Dále zřejmě platí  $F \subset F^*$ , a tedy podle (3.47)

$$\left| \sum_{\alpha \in F^*} x_\alpha - x \right| < \frac{\varepsilon}{2}.$$

Pro  $\beta \in G'$  platí  $F_\beta \subset F^* \cap I_\beta$ , a proto podle (3.48) platí

$$\left| y_\beta - \sum_{\alpha \in F^* \cap I_\beta} x_\alpha \right| < \frac{\varepsilon}{2n}.$$

Z těchto dvou odhadů a z (3.49) pak plyne

$$\left| \sum_{\beta \in G'} y_\beta - x \right| < n \cdot \frac{\varepsilon}{2n} + \frac{\varepsilon}{2} = \varepsilon,$$

čímž je tvrzení dokázáno.  $\blacksquare$

**3.7.18. Věta** (Bolzanova–Cauchyova podmínka pro zobecněné řady). Zobecněná řada  $\sum_{\alpha \in I} x_\alpha$  konverguje právě tehdy, když platí

$$\forall \varepsilon \in \mathbb{R}, \varepsilon > 0 \exists F \in \mathcal{F}(I) \forall F' \in \mathcal{F}(I), F' \cap F = \emptyset: \left| \sum_{\alpha \in F'} x_\alpha \right| < \varepsilon. \quad (3.50)$$

*Důkaz.* Předpokládejme nejprve, že řada  $\sum_{\alpha \in I} x_\alpha$  konverguje a její součet je roven  $x \in \mathbb{R}$ . Zvolme  $\varepsilon \in \mathbb{R}, \varepsilon > 0$ . K němu nalezneme konečnou množinu  $F \subset I$  takovou, že pro každou konečnou množinu  $F'' \subset I$  obsahující  $F$  platí  $|\sum_{\alpha \in F''} x_\alpha - x| < \frac{\varepsilon}{2}$ . Pro konečnou množinu  $F' \subset I$  disjunktní s  $F$  pak platí

$$\begin{aligned} \left| \sum_{\alpha \in F'} x_\alpha \right| &= \left| \sum_{\alpha \in F \cup F'} x_\alpha - \sum_{\alpha \in F} x_\alpha \right| = \left| \sum_{\alpha \in F \cup F'} x_\alpha - x + x - \sum_{\alpha \in F} x_\alpha \right| \\ &\leq \left| \sum_{\alpha \in F \cup F'} x_\alpha - x \right| + \left| x - \sum_{\alpha \in F} x_\alpha \right| < \frac{\varepsilon}{2} + \frac{\varepsilon}{2} = \varepsilon, \end{aligned}$$

tedy podmínka (3.50) je splněna.

Nyní předpokládejme, že řada  $\sum_{\alpha \in I} x_\alpha$  splňuje podmínku (3.50). Necht  $n \in \mathbb{N}$ . Pak pomocí podmínky (3.50) pro  $\varepsilon = \frac{1}{n}$  nalezneme konečnou množinu  $F_n \subset I$  takovou, že

$$\forall F' \in \mathcal{F}(I), F' \cap F_n = \emptyset: \left| \sum_{\alpha \in F'} x_\alpha \right| < \frac{1}{n}. \quad (3.51)$$

Označme  $y_n = \sum_{\alpha \in F_n} x_\alpha$ ,  $n \in \mathbb{N}$ . Ukážeme, že  $\{y_n\}$  je cauchyovská posloupnost reálných čísel. Pro každé  $n, m \in \mathbb{N}$  platí

$$|y_m - y_n| = \left| \sum_{\alpha \in F_m} x_\alpha - \sum_{\alpha \in F_n} x_\alpha \right| \leq \left| \sum_{\alpha \in F_m \setminus F_n} x_\alpha \right| + \left| \sum_{\alpha \in F_n \setminus F_m} x_\alpha \right|.$$

Protože  $F_m \setminus F_n$  je konečná množina disjunktní s  $F_n$ , dostáváme podle (3.51) odhad  $\left| \sum_{\alpha \in F_m \setminus F_n} x_\alpha \right| < \frac{1}{n}$ . Obdobně dostaneme odhad  $\left| \sum_{\alpha \in F_n \setminus F_m} x_\alpha \right| < \frac{1}{m}$ . Tedy pro každé  $m, n \in \mathbb{N}$  máme  $|y_m - y_n| < \frac{1}{n} + \frac{1}{m}$ . Zvolme  $\varepsilon \in \mathbb{R}, \varepsilon > 0$ . K němu nalezneme  $n_0 \in \mathbb{N}$  takové, že  $\frac{1}{n_0} < \frac{\varepsilon}{2}$ . Potom pro každá  $m, n \in \mathbb{N}, m \geq n_0, n \geq n_0$ , platí

$$|y_m - y_n| < \frac{1}{n} + \frac{1}{m} \leq \frac{1}{n_0} + \frac{1}{n_0} < \frac{\varepsilon}{2} + \frac{\varepsilon}{2} = \varepsilon.$$

Tudíž je posloupnost  $\{y_n\}$  cauchyovská.

Díky Větě 2.4.26 tedy existuje  $x \in \mathbb{R}$  takové, že  $\lim y_n = x$ . Ukážeme, že platí  $\sum_{\alpha \in I} x_\alpha = x$ . Zvolme  $\varepsilon \in \mathbb{R}$ ,  $\varepsilon > 0$ . K němu nalezneme  $n_0 \in \mathbb{N}$  takové, že  $\frac{1}{n_0} < \frac{\varepsilon}{2}$  a  $|y_{n_0} - x| < \frac{\varepsilon}{2}$ . Necht'  $F' \subset I$  je konečná množina obsahující  $F_{n_0}$ . Potom platí

$$\begin{aligned} \left| \sum_{\alpha \in F'} x_\alpha - x \right| &= \left| \sum_{\alpha \in F_{n_0}} x_\alpha + \sum_{\alpha \in F' \setminus F_{n_0}} x_\alpha - x \right| \\ &\leq \left| \sum_{\alpha \in F_{n_0}} x_\alpha - x \right| + \left| \sum_{\alpha \in F' \setminus F_{n_0}} x_\alpha \right| \\ &= \left| y_{n_0} - x \right| + \left| \sum_{\alpha \in F' \setminus F_{n_0}} x_\alpha \right|. \end{aligned}$$

Podle (3.51) platí

$$\left| \sum_{\alpha \in F' \setminus F_{n_0}} x_\alpha \right| < \frac{1}{n_0} < \frac{\varepsilon}{2}.$$

Tedy celkem dostaneme

$$\left| \sum_{\alpha \in F'} x_\alpha - x \right| < \frac{\varepsilon}{2} + \frac{\varepsilon}{2} = \varepsilon.$$

Podle Definice 3.7.2 tedy  $\sum_{\alpha \in I} x_\alpha = x$ . ■

**3.7.19. Příklad.** Dokažte, že  $\sum_{(n,m) \in \mathbb{N} \times \mathbb{N}} \frac{1}{n^2 + m^2} = \infty$ .

*Řešení.* Protože řada sestává z nezáporných čísel, má součet. Pro přirozené číslo  $j \in \mathbb{N}$  odhadneme částečný součet přes indexovou množinu

$$I_j = \{j + 1, \dots, 2j\} \times \{j + 1, \dots, 2j\},$$

tedy

$$\begin{aligned} \sum_{(n,m) \in I_j} \frac{1}{n^2 + m^2} &= \sum_{m=j+1}^{2j} \sum_{n=j+1}^{2j} \frac{1}{n^2 + m^2} \geq \sum_{m=j+1}^{2j} \sum_{n=j+1}^{2j} \frac{1}{8j^2} \\ &= j^2 \cdot \frac{1}{8j^2} = \frac{1}{8}. \end{aligned} \tag{3.52}$$

Potom množiny  $I_{2^j}$ ,  $j \in \mathbb{N}$ , jsou disjunktní, a proto můžeme odhadnout

$$\begin{aligned} \sum_{(n,m) \in \mathbb{N} \times \mathbb{N}} \frac{1}{n^2 + m^2} &\geq \sup_{k \in \mathbb{N}} \sum_{(n,m) \in \bigcup_{j=1}^k I_{2^j}} \frac{1}{n^2 + m^2} \quad (\text{vizte definici zobecněné řady}) \\ &= \sup_{k \in \mathbb{N}} \sum_{j=1}^k \sum_{(n,m) \in I_{2^j}} \frac{1}{n^2 + m^2} \quad (\text{disjunktnost } I_{2^j}, j \in \mathbb{N}) \\ &\geq \sup_{k \in \mathbb{N}} \sum_{j=1}^k \frac{1}{8} = \sup_{k \in \mathbb{N}} \frac{k}{8} = \infty. \quad (\text{vizte (3.52)}) \end{aligned}$$

♣

**3.7.20. Příklad.** Dokažte, že zobecněná řada  $\sum_{(n,m) \in \mathbb{N} \times \mathbb{N}} \frac{1}{n^3 + m^3}$  je konvergentní.

*Řešení.* Položme

$$N_k = \{(n, m) \in \mathbb{N} \times \mathbb{N}; \max\{m, n\} = k\}, \quad k \in \mathbb{N}.$$

Potom je počet prvků množiny  $N_k$  pro každé  $k \in \mathbb{N}$  roven  $2k - 1$ . Pro  $k \in \mathbb{N}$  tedy odhadneme

$$\sum_{(n,m) \in N_k} \frac{1}{n^3 + m^3} \leq \sum_{(n,m) \in N_k} \frac{1}{\max\{m, n\}^3} = \sum_{(n,m) \in N_k} \frac{1}{k^3} = \frac{2k-1}{k^3}.$$

Nechť  $F \subset \mathbb{N} \times \mathbb{N}$  je libovolná konečná množina. Nalezneme  $p \in \mathbb{N}$  takové, že  $F \subset \bigcup_{k=1}^p N_k$ , a dostaneme

$$\begin{aligned} \sum_{(n,m) \in F} \frac{1}{n^3 + m^3} &\leq \sum_{(n,m) \in \bigcup_{k=1}^p N_k} \frac{1}{n^3 + m^3} = \sum_{k=1}^p \sum_{(n,m) \in N_k} \frac{1}{n^3 + m^3} \\ &= \sum_{k=1}^p \frac{2k-1}{k^3} \leq \sum_{k=1}^{\infty} \frac{2k-1}{k^3}. \end{aligned}$$

Řada  $\sum_{k=1}^{\infty} \frac{2k-1}{k^3}$  konverguje podle limitního srovnávacího kritéria (Věta 3.2.5) srovnáním s konvergentní řadou  $\sum_{k=1}^{\infty} \frac{1}{k^2}$ . Z (3.37) tedy máme

$$\sum_{(n,m) \in \mathbb{N} \times \mathbb{N}} \frac{1}{n^3 + m^3} \leq \sum_{k=1}^{\infty} \frac{2k-1}{k^3} < \infty.$$

♣

**3.7.21. Příklad.** Nechť  $Q$  značí množinu všech racionálních čísel z intervalu  $(0, 1)$ . Dokažte, že  $\sum_{q \in Q} q = \infty$ .

*Řešení.* Protože racionálních čísel větších jak  $\frac{1}{2}$  je nekonečně mnoho, je množina  $\{q \in Q; q > \frac{1}{2}\}$  nekonečná, a tedy daná řada diverguje podle Poznámky 3.7.13. Protože je tvořena kladnými čísly, platí  $\sum_{q \in Q} q = \infty$  dle Věty 3.7.8(a). ♣

### 3.8. Teoretické příklady k číselným řadám

#### 3.8.1. Řady s nezápornými členy.

**3.8.1. Příklad** (Raabeovo kritérium). Necht  $\sum_{n=1}^{\infty} a_n$  má kladné členy. Dokažte následující tvrzení.

- (a) Jestliže  $\liminf n\left(\frac{a_n}{a_{n+1}} - 1\right) > 1$ , pak je řada  $\sum_{n=1}^{\infty} a_n$  konvergentní.  
 (b) Jestliže existuje  $n_0 \in \mathbb{N}$  takové, že pro každé  $n \in \mathbb{N}$ ,  $n \geq n_0$ , platí  $n\left(\frac{a_n}{a_{n+1}} - 1\right) \leq 1$ , pak je řada  $\sum_{n=1}^{\infty} a_n$  divergentní.  
 (c) Jestliže  $\limsup n\left(\frac{a_n}{a_{n+1}} - 1\right) < 1$ , pak je řada  $\sum_{n=1}^{\infty} a_n$  divergentní.

*Řešení.* (a) Nalezneme  $q \in (1, \infty)$  a  $n_0 \in \mathbb{N}$  takové, že pro každé  $n \in \mathbb{N}$ ,  $n \geq n_0$ , platí

$$n\left(\frac{a_n}{a_{n+1}} - 1\right) \geq q,$$

a tedy

$$na_n - (n+1)a_{n+1} \geq (q-1)a_{n+1}.$$

Proto pro každé  $n \in \mathbb{N}$ ,  $n > n_0$ , platí

$$n_0 a_{n_0} > n_0 a_{n_0} - na_n = \sum_{k=n_0}^{n-1} (ka_k - (k+1)a_{k+1}) \geq (q-1) \sum_{k=n_0}^{n-1} a_{k+1}.$$

Tedy pro každé  $n \in \mathbb{N}$ ,  $n \geq n_0$ , platí

$$\sum_{k=n_0+1}^n a_k = \sum_{k=n_0}^{n-1} a_{k+1} \leq \frac{n_0 a_{n_0}}{q-1}.$$

To ale znamená, že posloupnost částečných součtů řady  $\sum_{n=1}^{\infty} a_n$  je shora omezená, a tedy je tato řada konvergentní.

(b) Pro každé  $n \in \mathbb{N}$ ,  $n \geq n_0$ , platí

$$\frac{a_n}{a_{n+1}} \leq 1 + \frac{1}{n} = \frac{n+1}{n}.$$

Tedy pro každé  $n \in \mathbb{N}$ ,  $n > n_0$  platí

$$\begin{aligned} a_{n+1} &\geq \frac{n}{n+1} a_n \geq \frac{n}{n+1} \frac{n-1}{n} a_{n-1} \\ &= \frac{n-1}{n+1} a_{n-1} \geq \cdots \geq \frac{n_0}{n+1} a_{n_0}. \end{aligned}$$

Protože je řada  $\sum_{k=n_0}^{\infty} \frac{n_0}{k+1} a_{n_0}$  divergentní, ze srovnávacího kritéria (vizte Větu 3.2.2) plyne, že řada  $\sum_{k=n_0+1}^{\infty} a_{k+1}$  je divergentní, a tedy je divergentní i řada  $\sum_{k=1}^{\infty} a_k$ .

(c) Tvrzení plyne z již dokázaného tvrzení (b). ♣

**3.8.2. Příklad.** Necht  $\sum a_n$  a  $\sum b_n$  jsou řady s kladnými členy. Necht existuje  $n_0 \in \mathbb{N}$  takové, že pro každé  $n \in \mathbb{N}$ ,  $n \geq n_0$ , platí  $\frac{a_{n+1}}{a_n} \leq \frac{b_{n+1}}{b_n}$ . Předpokládejme, že řada  $\sum b_n$  je konvergentní. Dokažte, že pak je konvergentní i řada  $\sum a_n$ .

Dokažte pomocí tohoto tvrzení d'Alambertovo kritérium 3.2.11(c), (d).

*Řešení.* Necht  $n \in \mathbb{N}$ ,  $n \geq n_0$ . Pak dle předpokladu platí

$$\begin{aligned} \frac{a_n}{a_{n_0}} &= \frac{a_n}{a_{n-1}} \cdot \frac{a_{n-1}}{a_{n-2}} \cdots \frac{a_{n_0+1}}{a_{n_0}} \\ &\leq \frac{b_n}{b_{n-1}} \cdot \frac{b_{n-1}}{b_{n-2}} \cdots \frac{b_{n_0+1}}{b_{n_0}} = \frac{b_n}{b_{n_0}}. \end{aligned}$$

Dostáváme tak  $a_n \leq \frac{a_{n_0}}{b_{n_0}} b_n$ . Konverguje-li tedy řada  $\sum b_n$ , konverguje i řada  $\sum \frac{a_{n_0}}{b_{n_0}} b_n$ , a tedy podle Věty 3.2.2 i řada  $\sum a_n$ .

Předpokládejme nyní, že řada  $\sum a_n$  má kladné členy a  $\lim \frac{a_{n+1}}{a_n} = q$ , kde  $q \in [0, 1)$ . Díky Větě 2.2.44 existuje  $n_0 \in \mathbb{N}$  takové, že  $\frac{a_{n+1}}{a_n} \leq q$  pro každé  $n \in \mathbb{N}$ ,  $n \geq n_0$ . Pak máme  $\frac{a_{n+1}}{a_n} \leq \frac{q^{n+1}}{q^n}$ , přičemž řada  $\sum q^n$  konverguje (vizte Příklad 3.1.8). Podle výše dokázaného tvrzení řada  $\sum a_n$  konverguje.

Případ, kdy  $\lim \frac{a_{n+1}}{a_n} = q$ , kde  $q > 1$ , lze dokázat analogicky. ♣

**3.8.3. Příklad.** Necht  $\sum_{n=1}^{\infty} a_n$  je divergentní řada s kladnými členy a  $\{s_n\}$  je posloupnost jejích částečných součtů. Ukažte, že řada  $\sum_{n=1}^{\infty} \frac{a_n}{s_n}$  diverguje.

*Řešení.* Důkaz provedeme sporem. Předpokládejme, že řada  $\sum_{n=1}^{\infty} \frac{a_n}{s_n}$  konverguje. Pak splňuje Bolzanovu-Cauchyovu podmínku podle Věty 3.1.18. Pro  $\varepsilon = \frac{1}{2}$  nalezneme  $n_0 \in \mathbb{N}$  takové, že

$$\forall n, m \in \mathbb{N}, n_0 \leq n \leq m: \sum_{k=n}^m \frac{a_k}{s_k} < \frac{1}{2}. \quad (3.53)$$

Posloupnost  $\{s_k\}$  je rostoucí a platí  $\lim s_k = \infty$ . Snadno tedy dostaneme  $\lim \frac{s_k - s_{n_0}}{s_k} = \lim \left(1 - \frac{s_{n_0}}{s_k}\right) = 1$ . Existuje tedy  $m_0 \in \mathbb{N}$ ,  $m_0 \geq n_0$ , takové, že  $\frac{s_{m_0} - s_{n_0}}{s_{m_0}} > \frac{1}{2}$ . Potom platí

$$\sum_{k=n_0+1}^{m_0} \frac{a_k}{s_k} \geq \frac{1}{s_{m_0}} \sum_{k=n_0+1}^{m_0} a_k = \frac{s_{m_0} - s_{n_0}}{s_{m_0}} > \frac{1}{2},$$

což je ale spor s (3.53). ♣

**3.8.4. Příklad.** Necht  $\sum_{n=1}^{\infty} a_n$  je divergentní řada s kladnými členy. Dokažte, že existuje posloupnost  $\{b_n\}$  taková, že  $\sum_{n=1}^{\infty} b_n = \infty$  a  $\lim \frac{b_n}{a_n} = 0$ .

*Řešení.* Pro  $n \in \mathbb{N}$  položíme  $b_n = \frac{a_n}{s_n}$ , kde  $s_n$  je  $n$ -tý částečný součet řady  $\sum_{n=1}^{\infty} a_n$ . Řada  $\sum_{n=1}^{\infty} b_n$  diverguje podle Příkladu 3.8.3. Řada  $\sum_{n=1}^{\infty} a_n$  diverguje a má kladné členy, proto platí  $\lim s_n = \infty$ . Odtud dostáváme

$$\lim_{n \rightarrow \infty} \frac{b_n}{a_n} = \lim_{n \rightarrow \infty} \frac{1}{s_n} = 0.$$

♣

**3.8.5. Příklad.** Necht  $\{c_n\}$  je posloupnost splňující  $\lim c_n = \infty$ . Dokažte, že existuje konvergentní řada  $\sum_{n=1}^{\infty} b_n$  s kladnými členy taková, že řada  $\sum_{n=1}^{\infty} c_n b_n$  diverguje.

*Řešení.* Bez újmy na obecnosti můžeme předpokládat, že všechny členy posloupnosti  $\{c_n\}$  jsou větší než 1. Nalezneme rostoucí posloupnost přirozených čísel  $\{n_k\}$  splňující

$$\forall k \in \mathbb{N} \forall n \in \mathbb{N}, n \geq n_k: c_n \geq k + 1.$$

Položme  $n_0 = 0$ . Pro každé  $n \in \mathbb{N}$  nalezneme jednoznačně určené  $k \in \mathbb{N}$  takové, že  $n_{k-1} < n \leq n_k$  a definujeme

$$b_n = \frac{1}{c_n} \cdot \frac{1}{k(n_k - n_{k-1})}.$$

Necht  $\{s_n\}$  je posloupnost částečných součtů řady  $\sum b_n$ . Pak platí  $b_n \leq \frac{1}{k} \cdot \frac{1}{k(n_k - n_{k-1})}$ . Pak pro každé  $l \in \mathbb{N}$  platí

$$\begin{aligned} s_{n_l} &= \sum_{n=1}^{n_l} b_n = \sum_{k=1}^l \sum_{n=n_{k-1}+1}^{n_k} b_n \leq \sum_{k=1}^l \sum_{n=n_{k-1}+1}^{n_k} \frac{1}{k^2(n_k - n_{k-1})} \\ &= \sum_{k=1}^l \frac{1}{k^2} \leq \sum_{k=1}^{\infty} \frac{1}{k^2} < \infty. \end{aligned}$$

Posloupnost  $\{s_{n_l}\}_{l=1}^{\infty}$  je omezená a posloupnost  $\{s_n\}$  je rostoucí, a tedy je i posloupnost  $\{s_n\}$  omezená. Odtud plyne, že řada  $\sum b_n$  je konvergentní. Dále platí pro každé  $l \in \mathbb{N}$

$$\begin{aligned} \sum_{n=1}^{n_l} c_n b_n &= \sum_{k=1}^l \sum_{n=n_{k-1}+1}^{n_k} c_n b_n = \sum_{k=1}^l \sum_{n=n_{k-1}+1}^{n_k} \frac{1}{k(n_k - n_{k-1})} \\ &= \sum_{k=1}^l \frac{1}{k}. \end{aligned}$$

Tedy

$$\sum_{n=1}^{\infty} c_n b_n \geq \sum_{k=1}^{\infty} \frac{1}{k} = \infty.$$

Tím je tvrzení dokázáno. ♣

Následující příklad ukazuje, že limitní srovnávací kritérium pro konvergenci řad (Věta 3.2.5) neplatí bez předpokladu nezápornosti zadaných řad.

**3.8.6. Příklad.** Dokažte, že existuje konvergentní řada  $\sum_{n=1}^{\infty} a_n$  a divergentní řada  $\sum_{n=1}^{\infty} b_n$  splňující  $\lim \frac{a_n}{b_n} = 1$ .

*Řešení.* Položme  $a_n = \frac{(-1)^n}{\sqrt{n}}$  a  $b_n = \frac{(-1)^n}{\sqrt{n}} + \frac{1}{n}$ . Řada  $\sum_{n=1}^{\infty} a_n$  konverguje podle Leibnizova kritéria (Věta 3.3.1) a řada  $\sum_{n=1}^{\infty} b_n$  diverguje, neboť je součtem konvergentní řady  $\sum_{n=1}^{\infty} a_n$  a divergentní řady  $\sum_{n=1}^{\infty} \frac{1}{n}$ . Dále platí

$$\lim \frac{a_n}{b_n} = \lim_{n \rightarrow \infty} \frac{\frac{(-1)^n}{\sqrt{n}}}{\frac{(-1)^n}{\sqrt{n}} + \frac{1}{n}} = \lim_{n \rightarrow \infty} \frac{1}{1 + \frac{(-1)^n}{\sqrt{n}}} = 1.$$

♣

**3.8.7. Příklad.** Dokažte, že platí

$$e = \sum_{n=0}^{\infty} \frac{1}{n!}.$$

*Řešení.* Pro  $n \in \mathbb{N}$  označme  $a_n = (1 + \frac{1}{n})^n$  a  $s_n = \sum_{k=0}^n \frac{1}{k!}$ . Podle Definice 2.4.6 potom platí  $e = \lim a_n$ . Dokažeme nejprve, že pro každé  $n \in \mathbb{N}$  platí  $a_n \leq s_n$ . Pro  $n = 1$  zřejmě platí  $a_1 = s_1 = 2$ . Necht  $n \in \mathbb{N}$ ,  $n \geq 2$ . Potom z binomické věty (Věta 1.5.5) plyne, že

$$\begin{aligned} a_n &= \sum_{k=0}^n \binom{n}{k} \frac{1}{n^k} = 1 + 1 + \sum_{k=2}^n \frac{n(n-1) \cdots (n-k+1)}{n^k} \frac{1}{k!} \\ &= 1 + 1 + \sum_{k=2}^n \frac{1}{k!} \prod_{j=1}^{k-1} \left(1 - \frac{j}{n}\right). \end{aligned}$$

Pro každé  $k \in \{2, \dots, n\}$  zřejmě platí

$$\prod_{j=1}^{k-1} \left(1 - \frac{j}{n}\right) \leq 1,$$

a tedy

$$a_n \leq 1 + 1 + \sum_{k=2}^n \frac{1}{k!} = s_n.$$

Nyní dokažeme, že pro každé  $n \in \mathbb{N}$  platí  $s_n \leq \lim a_k$ . Posloupnost  $\{s_n\}$  je zřejmě rostoucí, a proto stačí toto tvrzení dokázat pouze pro  $n \in \mathbb{N}$ ,  $n \geq 2$ . Necht



$n \in \mathbb{N}$ ,  $n \geq 2$ . Potom pro každé  $m \in \mathbb{N}$ ,  $m \geq n$ , platí

$$\begin{aligned} a_m &= \sum_{k=0}^m \binom{m}{k} \frac{1}{m^k} \geq \sum_{k=0}^n \binom{m}{k} \frac{1}{m^k} \\ &= 1 + 1 + \sum_{k=2}^n \frac{1}{k!} \prod_{j=1}^{k-1} \left(1 - \frac{j}{m}\right). \end{aligned}$$

Pro každé  $k \in \{2, \dots, n\}$  zřejmě platí

$$\lim_{m \rightarrow \infty} \prod_{j=1}^{k-1} \left(1 - \frac{j}{m}\right) = 1.$$

Tedy z věty o aritmetice limit plyne, že

$$\lim_{m \rightarrow \infty} \sum_{k=0}^n \binom{m}{k} \frac{1}{m^k} = 1 + 1 + \sum_{k=2}^n \frac{1}{k!} = s_n.$$

Odtud a z věty o limitě a uspořádání (Věta 2.2.44), že  $s_n \leq \lim a_k$ . Celkem jsme tedy dokázali, že pro každé  $n \in \mathbb{N}$  platí  $a_n \leq s_n \leq \lim a_k$ . Protože  $\lim_{k \rightarrow \infty} a_k = e$ , dostaneme z věty o dvou strážnících (Věta 2.2.46) rovnost  $\lim_{n \rightarrow \infty} s_n = e$ . Tím je tvrzení dokázáno. ♣

**3.8.8. Příklad.** Dokažte, že  $e$  je iracionální číslo.

*Řešení.* Důkaz provedeme sporem. Pro libovolné  $k \in \mathbb{N}$  platí podle Příkladu 3.8.7

$$\sum_{j=0}^k \frac{1}{j!} < e = \sum_{j=0}^k \frac{1}{j!} + \sum_{j=k+1}^{\infty} \frac{1}{j!}.$$

Zřejmě dále platí

$$\sum_{j=k+1}^{\infty} \frac{1}{j!} = \frac{1}{k!} \sum_{i=1}^{\infty} \frac{1}{(k+1) \cdots (k+i)} < \frac{1}{k!} \sum_{i=1}^{\infty} \frac{1}{(k+1)^i}.$$

Podle Příkladu 3.1.9 máme

$$\sum_{i=1}^{\infty} \frac{1}{(k+1)^i} = \frac{1}{k},$$

a tedy celkem dostáváme

$$\sum_{j=0}^k \frac{1}{j!} < e < \sum_{j=0}^k \frac{1}{j!} + \frac{1}{k \cdot k!}.$$

Z Definice 2.4.6 plyne, že číslo  $e$  je kladné. Předpokládejme, že  $e$  je racionální, tedy  $e = \frac{p}{q}$  pro nějaká  $p, q \in \mathbb{N}$ . Potom

$$\sum_{j=0}^k \frac{1}{j!} < \frac{p}{q} < \sum_{j=0}^k \frac{1}{j!} + \frac{1}{k \cdot k!}.$$

Vynásobíme obě nerovnosti kladným výrazem  $q \cdot k!$  a dostaneme

$$q \cdot k! \sum_{j=0}^k \frac{1}{j!} < p \cdot k! < q \cdot k! \sum_{j=0}^k \frac{1}{j!} + \frac{q}{k}.$$

Označme

$$m = q \cdot k! \sum_{j=0}^k \frac{1}{j!}.$$

Pak zřejmě platí  $m \in \mathbb{N}$  a navíc

$$m < p \cdot k! < m + \frac{q}{k}.$$

Pro speciální volbu  $k = q$  odtud dostáváme  $p \cdot k! \in (m, m + 1)$ . To je ale spor, protože  $m \in \mathbb{N}$  a  $p \cdot k! \in \mathbb{N}$ . ♣

### 3.8.2. Číselné rozvoje.

**3.8.9. Příklad.** Necht  $p \in \mathbb{N}$ ,  $p > 1$ , a  $P = \{0, \dots, p-1\}$ . Necht  $\mathcal{P}$  je množina všech posloupností  $\{a_n\}$ , kde  $a_n \in P$  pro každé  $n \in \mathbb{N}$ , a

$$\forall n \in \mathbb{N} \exists m \in \mathbb{N}, m \geq n : a_n \neq p-1.$$

Definujme zobrazení  $\varphi: \mathcal{P} \rightarrow \mathbb{R}$  předpisem

$$\varphi(\{a_n\}) = \sum_{n=1}^{\infty} \frac{a_n}{p^n}.$$

Dokažte, že zobrazení  $\varphi$  je dobře definované a jde o bijekci  $\mathcal{P}$  na  $[0, 1)$ .

*Řešení.* Povšimněme si nejprve, že zobrazení  $\varphi$  je dobře definované zobrazení do  $[0, 1]$  díky odhadu

$$\varphi(\{a_n\}) \leq \sum_{n=1}^{\infty} \frac{p-1}{p^n} = 1.$$

Nyní si uvědomme, že pro posloupnosti  $a, b$  výše popsaného tvaru platí

$$\begin{aligned}\varphi(a) &= \sum_{n=1}^{k-1} \frac{a_n}{p^n} + \frac{a_k}{p^k} \\ &= \sum_{n=1}^{k-1} \frac{a_n}{p^n} + \frac{a_k - 1}{p^k} + \frac{1}{p^k} \\ &= \sum_{n=1}^{k-1} \frac{a_n}{p^n} + \frac{a_k - 1}{p^k} + \sum_{n=k+1}^{\infty} \frac{p-1}{p^n} \\ &= \varphi(b).\end{aligned}$$

Obráceně, necht'  $\varphi(a) = \varphi(b)$  pro dvě různé posloupnosti  $a, b \in P^{\mathbb{N}}$ . Předpokládejme, že  $k \in \mathbb{N}$  je první souřadnice, kde  $b_k < a_k$ . Necht' dále existuje  $l > k$  takové, že  $b_l < p-1$ . Pak máme

$$\begin{aligned}\varphi(b) &= \sum_{n=1}^{k-1} \frac{a_n}{p^n} + \frac{b_k}{p^k} + \sum_{n=k+1}^{\infty} \frac{b_n}{p^n} \\ &< \sum_{n=1}^{k-1} \frac{a_n}{p^n} + \frac{b_k}{p^k} + \sum_{k=n+1}^{\infty} \frac{p-1}{p^n} \\ &= \sum_{n=1}^{k-1} \frac{a_n}{p^n} + \frac{b_k + 1}{p^k} \\ &\leq \sum_{n=1}^{k-1} \frac{a_n}{p^n} + \frac{a_k}{p^k} \\ &\leq \varphi(a),\end{aligned}$$

což je spor s předpokladem  $\varphi(a) = \varphi(b)$ . Tedy  $b_{k+1} = b_{k+2} = \dots = p-1$  a

$$\varphi(b) = \sum_{n=1}^{k-1} \frac{a_n}{p^n} + \frac{b_k + 1}{p^k}.$$

Protože

$$\begin{aligned}\varphi(b) = \varphi(a) &= \sum_{n=1}^{k-1} \frac{a_n}{p^n} + \frac{a_k}{p^k} + \sum_{n=k+1}^{\infty} \frac{a_n}{p^n} \\ &\geq \sum_{n=1}^{k-1} \frac{a_n}{p^n} + \frac{a_k}{p^k} \geq \sum_{n=1}^{k-1} \frac{a_n}{p^n} + \frac{b_{k+1}}{p^k} \\ &= \varphi(b),\end{aligned}$$

máme

$$a_{k+1} = a_{k+2} = \dots = 0 \quad \text{a} \quad a_k = b_k + 1.$$

K důkazu toho, že  $\varphi$  je bijekce, stačí ověřit, že  $\varphi$  je surjekce  $\mathcal{P}$  na  $(0, 1]$ . Necht  $x \in (0, 1]$  je dáno. Induktivně definujeme posloupnost  $\{a_n\}$  takto: Položme

$$a_1 = \max\{i \in P; \frac{i}{p} < x\}.$$

Máme-li čísla  $a_1, \dots, a_n$  již nalezena, definujeme

$$a_{n+1} = \max\{i \in P; \sum_{k=1}^n \frac{a_k}{p^k} + \frac{i}{p^{n+1}} < x\}.$$

Povšimněme si, že pro každé  $n \in \mathbb{N}$  platí

$$\sum_{k=1}^{n+1} \frac{a_k}{p^k} < x \leq \sum_{k=1}^n \frac{a_k}{p^k} + \frac{a_{n+1} + 1}{p^{n+1}}. \quad (3.54)$$

Z definice posloupnosti  $\{a_n\}$  totiž platí první nerovnost v (3.54). Abychom ověřili nerovnost druhou, předpokládejme, že

$$x > \sum_{k=1}^n \frac{a_k}{p^k} + \frac{a_{n+1} + 1}{p^{n+1}}$$

pro nějaké  $n \in \mathbb{N}$ . Pokud  $a_{n+1} < p - 1$ , vede tato nerovnost okamžitě ke sporu s definicí  $a_{n+1}$ . Pokud  $a_{n+1} = p - 1$ , pak

$$\begin{aligned} \sum_{k=1}^n \frac{a_k}{p^k} + \frac{a_{n+1} + 1}{p^{n+1}} &= \sum_{k=1}^n \frac{a_k}{p^k} + \frac{1}{p^n} \\ &= \sum_{k=1}^{n-1} \frac{a_k}{p^k} + \frac{a_n + 1}{p^n}. \end{aligned}$$

Z definice čísla  $a_n$  dostaneme  $a_n = p - 1$ . Induktivně pak obdržíme

$$a_{n+1} = a_n = a_{n-1} = \dots = a_1 = p - 1.$$

Proto

$$x > \sum_{k=1}^n \frac{p-1}{p^k} + \frac{p}{p^{n+1}} = \frac{p-1}{p} \frac{\frac{1}{p^n} - 1}{\frac{1}{p} - 1} + \frac{1}{p^n} = 1,$$

což je spor. Tedy (3.54) platí.

Z těchto nerovností vidíme,

$$\sum_{k=1}^{n+1} \frac{a_k}{p^k} < x \leq \sum_{k=1}^n \frac{a_k}{p^k} + \frac{p}{p^{n+1}}, \quad n \in \mathbb{N},$$

a tedy pomocí Věty 2.2.44 máme

$$\varphi(\{a_n\}) = \sum_{n=1}^{\infty} \frac{a_n}{p^n} = \lim_{n \rightarrow \infty} \sum_{k=1}^{n+1} \frac{a_k}{p^k} = x.$$

Tedy  $\varphi$  je zobrazení na. ♣

**3.8.10. Definice.** Zápis  $\sum_{n=1}^{\infty} \frac{a_n}{p^n} = 0.a_1a_2a_3\dots$  se nazývá  **$p$ -adickým rozvojem čísla**  $\sum_{n=1}^{\infty} \frac{a_n}{p^n}$ .

**3.8.11. Příklad.** Necht  $p \in \mathbb{N} \setminus \{1\}$  a  $x \in [0, 1]$  má  $p$ -adický rozvoj  $0.a_1a_2a_3\dots$ . Ten nazveme **periodickým**, pokud existují přirozená čísla  $k \geq 0$ ,  $r > 0$  taková, že pro  $n > k$  platí  $a_{n+r} = a_n$ . Ukažte, že  $x$  má periodický rozvoj právě tehdy, když je racionální.

*Řešení.* Necht nejprve rozvoj  $x = \sum_{n=1}^{\infty} \frac{a_n}{p^n}$  je periodický, tj. existují  $k, r \in \mathbb{N}$  takové, že  $a_{n+r} = a_n$  pro  $n > k$ . Potom ale díky absolutní konvergenci řady  $\sum_{n=1}^{\infty} \frac{a_n}{p^n}$  lze použít Větu 3.7.17 a dostaneme

$$\begin{aligned} x &= \frac{a_1}{p^1} + \dots + \frac{a_k}{p^k} + \left( \frac{a_{k+1}}{p^{k+1}} + \dots + \frac{a_{k+r}}{p^{k+r}} \right) \left( 1 + \frac{1}{p^r} + \frac{1}{p^{2r}} + \frac{1}{p^{3r}} \dots \right) \\ &= \frac{a_1}{p^1} + \dots + \frac{a_k}{p^k} + \left( \frac{a_{k+1}}{p^{k+1}} + \dots + \frac{a_{k+r}}{p^{k+r}} \right) \frac{1}{1 - \frac{1}{p^r}}, \end{aligned}$$

což je racionální číslo.

Necht je nyní číslo  $x \in [0, 1]$  racionální. Bez újmy na obecnosti předpokládejme, že  $x \in (0, 1)$ , tj.  $x = \frac{u}{v}$ , kde  $u, v \in \mathbb{N}$  a  $u < v$ . Necht  $x = 0.a_1a_2a_3\dots$  je  $p$ -adický rozvoj  $x$ . Jsou-li všechna  $a_n$  od jistého místa rovna 0 nebo jsou od jistého místa rovna  $p-1$ , je zřejmě rozvoj  $x$  periodický. Předpokládejme tedy, že tomu tak není, tj.  $\{a_n\} \in \mathcal{P}$  (viz Příklad 3.8.9) a  $\{a_n\}$  nekončí opakováním cifry  $p-1$ . Označme  $s_k = \sum_{n=1}^k \frac{a_n}{p^n}$ . Necht  $k \in \mathbb{N}$ . Pak

$$0 \leq x - s_k = \sum_{n=k+1}^{\infty} \frac{a_n}{p^n} < \sum_{n=k+1}^{\infty} \frac{p-1}{p^n} = \frac{1}{p^k}.$$

Tedy

$$0 \leq p^k(x - s_k) < 1.$$

Dále máme

$$p^k(x - s_k) = p^k \frac{u}{v} - p^k s_k = \frac{c_k}{v}, \quad (3.55)$$

kde  $c_k$  je celé číslo. Protože  $0 \leq p^k(x - s_k) < 1$ , je  $c_k \in \{0, \dots, v-1\}$ . Tedy pro každé  $k \in \{1, \dots, v+1\}$  platí  $c_k \in \{0, \dots, v-1\}$ .

Proto existují indexy  $k, l \in \{1, \dots, v+1\}$ ,  $k < l$ , takové, že  $c_k = c_l$ . Položme  $r = l - k$ , pak  $c_k = c_{k+r}$ . Z (3.55) máme

$$\begin{aligned} \frac{c_k}{v} &= p^k(x - s_k) = \sum_{n=k+1}^{\infty} \frac{a_n}{p^{n-k}} = \sum_{j=1}^{\infty} \frac{a_{j+k}}{p^j}, \\ \frac{c_{k+r}}{v} &= p^{k+r}(x - s_{k+r}) = \sum_{n=k+r+1}^{\infty} \frac{a_n}{p^{n-k-r}} = \sum_{j=1}^{\infty} \frac{a_{j+k+r}}{p^j}. \end{aligned}$$

Máme tedy dva rozvoje čísla  $\frac{c_k}{v}$  nekončící cifrou  $p-1$ , a tedy se dle Příkladu 3.8.9 musí rovnat. Proto pro  $n > k$  platí  $a_n = a_{n+r}$  a  $x$  je periodický. ♣

### 3.8.3. Řady s obecnými členy.

**3.8.12. Příklad.** Necht  $\{a_j\}$  je nerostoucí posloupnost nezáporných reálných čísel a  $n \in \mathbb{N}$ . Dokažte, že pro každé  $k \in \mathbb{N} \cup \{0\}$  platí

$$0 \leq \sum_{i=0}^k (-1)^i a_{n+i} \leq a_n.$$

*Řešení.* Necht  $n \in \mathbb{N}$  je dáno. Indukcí podle  $k$  dokážeme, že pro každou nerostoucí posloupnost nezáporných čísel  $\{a_j\}$  platí uvedená nerovnost. Pro  $k = 0$  zřejmě platí  $\sum_{i=0}^0 (-1)^i a_{n+i} = a_n$ , a tedy

$$0 \leq \sum_{i=0}^0 (-1)^i a_{n+i} \leq a_n.$$

Předpokládejme nyní, že uvedené tvrzení platí pro  $k \in \mathbb{N} \cup \{0\}$ . Naším cílem je dokázat nerovnost pro  $k + 1$ , tj. chceme ověřit nerovnosti

$$0 \leq \sum_{i=0}^{k+1} (-1)^i a_{n+i} \leq a_n. \quad (3.56)$$

Posloupnost  $\{a_{i+1}\}_{i=0}^{\infty}$  má nezáporné členy a je nerostoucí. Proto podle indukčního předpokladu platí

$$0 \leq \sum_{i=0}^k (-1)^i a_{n+1+i} \leq a_{n+1}. \quad (3.57)$$

Potom díky (3.57) dostáváme

$$\sum_{i=0}^{k+1} (-1)^i a_{n+i} = a_n - \sum_{i=0}^k (-1)^i a_{n+1+i} \begin{cases} \geq a_n - a_{n+1} \geq 0 \\ \leq a_n \end{cases}, \quad (3.58)$$

čímž je podle principu matematické indukce tvrzení dokázáno. ♣

**3.8.13** (alternativní důkaz Věty 3.3.1). Konvergenci řady  $\sum_{n=1}^{\infty} (-1)^n a_n$  ověříme pomocí Bolzanovy-Cauchyovy podmínky pro řady, tedy ověříme platnost podmínky (3.1). Předpokládejme nejprve, že posloupnost  $\{a_n\}$  je nerostoucí. Členy této posloupnosti jsou pak nutně nezáporné. Zvolme  $\varepsilon \in \mathbb{R}$ ,  $\varepsilon > 0$ . K němu nalezneme  $n_0 \in \mathbb{N}$  takové, že

$$\forall n \in \mathbb{N}, n \geq n_0 : a_n < \varepsilon. \quad (3.59)$$

Vezměme nyní libovolná čísla  $n, m \in \mathbb{N}$  splňující  $n_0 \leq n \leq m$ . Pak z Příkladu 3.8.12 a (3.59) plyne

$$\left| \sum_{i=n}^m (-1)^i a_i \right| = \left| \sum_{i=0}^{m-n} (-1)^i a_{n+i} \right| = \sum_{i=0}^{m-n} (-1)^i a_{n+i} \leq a_n < \varepsilon.$$

Tím je ověřena platnost Bolzanovy-Cauchyovy podmínky pro řadu  $\sum_{n=1}^{\infty} (-1)^n a_n$ .

Je-li posloupnost  $\{a_n\}$  neklesající, pak lze důkaz dokončit stejně jako v původním důkazu Věty 3.3.1.

**3.8.14. Příklad.** Necht řady  $\sum a_n$  a  $\sum b_n$  mají omezené posloupnosti částečných součtů. Dokažte následující tvrzení.

- (a) Pro každé  $c \in \mathbb{R}$  má řada  $\sum_{n=1}^{\infty} ca_n$  omezenou posloupnost částečných součtů.  
 (b) Řada  $\sum_{n=1}^{\infty} (a_n + b_n)$  má omezenou posloupnost částečných součtů.

*Řešení.* Označme postupně  $\{s_m\}$  a  $\{t_m\}$  posloupnosti částečných součtů řad  $\sum a_n$  a  $\sum b_n$ . Podle předpokladu existuje  $M \in \mathbb{R}$  takové, že pro každé  $n \in \mathbb{N}$  platí  $|s_n| \leq M$  a  $|t_n| \leq M$ .

- (a) Pro každé  $n \in \mathbb{N}$  platí

$$\left| \sum_{k=1}^n ca_k \right| = |cs_n| \leq |c|M.$$

Tím je omezenost posloupnosti částečných součtů dokázána.

- (b) Pro každé  $n \in \mathbb{N}$  platí

$$\left| \sum_{k=1}^n (a_k + b_k) \right| \leq |s_n| + |t_n| \leq 2M,$$

čímž je tvrzení dokázáno. ♣

**3.8.15. Příklad.** Necht  $\sum a_n$  je konvergentní řada a  $\{n_k\}$  je rostoucí posloupnost přirozených čísel splňující  $n_1 = 1$ . Položme  $b_k = \sum_{n_k \leq j < n_{k+1}} a_j$ ,  $k \in \mathbb{N}$ . Dokažte, že  $\sum b_k = \sum a_n$ .

*Řešení.* Necht  $\{s_m\}$  a  $\{t_m\}$  jsou posloupnosti částečných součtů pro řady  $\sum a_n$  a  $\sum b_k$ . Platí

$$t_m = \sum_{k=1}^m b_k = \sum_{k=1}^m \sum_{n_k \leq j < n_{k+1}} a_j = \sum_{j=1}^{n_{m+1}-1} a_j = s_{n_{m+1}-1}, \quad m \in \mathbb{N}. \quad (3.60)$$

Je-li řada  $\sum a_n$  konvergentní, existuje vlastní limita  $a = \lim_{m \rightarrow \infty} s_m$ . Z Věty 2.2.32 a (3.60) pak dostáváme

$$\lim_{m \rightarrow \infty} t_m = \lim_{m \rightarrow \infty} s_{n_{m+1}-1} = a.$$

Řada  $\sum b_k$  tedy konverguje. ♣

**3.8.16. Příklad.** Necht  $\sum a_n$  je řada s nezápornými členy. Necht  $\{n_k\}$  je rostoucí posloupnost přirozených čísel splňující  $n_1 = 1$ . Položme  $b_k = \sum_{n_k \leq j < n_{k+1}} a_j$ ,  $k \in \mathbb{N}$ . Dokažte, že  $\sum a_n$  konverguje právě tehdy, když  $\sum b_k$  konverguje.

*Řešení.* Necht'  $\{s_m\}$  a  $\{t_m\}$  jsou posloupnosti částečných součtů pro řady  $\sum a_n$  a  $\sum b_k$ . Podle Příkladu 3.8.15 stačí dokázat, že řada  $\sum a_n$  konverguje, konverguje-li řada  $\sum b_k$ . Označme  $b = \lim_{m \rightarrow \infty} t_m$ . Jelikož má řada  $\sum a_n$  nezáporné členy, existuje  $a = \lim_{m \rightarrow \infty} s_m$ . Z rovnosti (3.60) pak plyne

$$\lim_{m \rightarrow \infty} s_{n_{m+1}-1} = \lim_{m \rightarrow \infty} t_m = b,$$

tj. posloupnost  $\{s_m\}$  má konvergentní podposloupnost  $\{s_{n_{m+1}-1}\}$ . Proto je sama konvergentní dle Věty 2.3.22) a řada  $\sum a_n$  konverguje. ♣

**3.8.17. Příklad.** Nalezněte divergentní řadu  $\sum a_n$  a rostoucí posloupnost indexů  $\{n_k\}$  takovou, že  $n_1 = 1$  a řada  $\sum b_k$  konverguje, kde  $b_k = \sum_{n_k \leq j < n_{k+1}} a_j$ ,  $k \in \mathbb{N}$ .

*Řešení.* Položme  $a_n = (-1)^n$ ,  $n \in \mathbb{N}$ , a  $n_k = 2k-1$ ,  $k \in \mathbb{N}$ . Pak  $b_k = a_{2k-1} + a_{2k} = 0$ ,  $k \in \mathbb{N}$ . Řada  $\sum b_k$  tedy konverguje, zatímco řada  $\sum a_n$  diverguje (například díky Větě 3.1.15). ♣

### 3.8.4. Nekonečné součiny.

**3.8.18. Definice.** Necht'  $\{a_n\}$  je posloupnost reálných čísel. Symbol  $\prod_{n=1}^{\infty} a_n$  nazýváme **nekonečným součinem**. Pokud existuje limita  $\lim_{m \rightarrow \infty} \prod_{n=1}^m a_n$ , pak symbol  $\prod_{n=1}^{\infty} a_n$  označuje také její hodnotu. Je-li tato hodnota reálné číslo, pak říkáme, že uvedený nekonečný součin **konverguje**.

**3.8.19. Příklad.** Necht'  $\{a_n\}$  je posloupnost s kladnými členy. Potom  $\sum_{n=1}^{\infty} a_n$  konverguje právě tehdy, když  $\prod_{n=1}^{\infty} (1 + a_n)$  konverguje.

*Řešení.*  $\Leftarrow$  Posloupnost  $\{\prod_{n=1}^k (1 + a_n)\}_{k=1}^{\infty}$  je rostoucí a pro každé  $k \in \mathbb{N}$  platí

$$\prod_{n=1}^{\infty} (1 + a_n) \geq \prod_{n=1}^k (1 + a_n) \geq 1 + \sum_{n=1}^k a_n \geq \sum_{n=1}^k a_n.$$

Odtud již plyne konvergence řady  $\sum_{n=1}^{\infty} a_n$ .

$\Rightarrow$  Posloupnost  $\{\prod_{n=1}^k (1 + a_n)\}_{k=1}^{\infty}$  je rostoucí, a proto má limitu. Díky nerovnosti  $\log(1 + x) \leq x$  (vizte 1.7.16) platné pro každé  $x \in (0, \infty)$  dostaneme

$$\log\left(\prod_{n=1}^k (1 + a_n)\right) = \sum_{n=1}^k \log(1 + a_n) \leq \sum_{n=1}^k a_n \leq \sum_{n=1}^{\infty} a_n.$$

Odtud plyne

$$\prod_{n=1}^{\infty} (1 + a_n) \leq \exp \sum_{n=1}^{\infty} a_n < \infty$$

a nekonečný součin tedy konverguje. ♣

**3.8.20. Příklad.** Ukažte, že řada  $\sum_{n=1}^{\infty} \frac{1}{p_n}$ , kde  $p_n$  značí  $n$ -té prvočíslo, diverguje.



*Řešení.* Provedeme důkaz sporem. Předpokládejme, že naše řada je konvergentní. Potom je konvergentní také řada  $\sum_{n=1}^{\infty} \frac{2}{p_n}$ . Pro každé  $n \in \mathbb{N}$  platí  $p_n \geq 2$ , a proto díky součtu geometrické řady dostaneme

$$\sum_{k=1}^{\infty} \left(\frac{1}{p_n}\right)^k = \frac{1}{p_n} \frac{1}{1 - \frac{1}{p_n}} \leq \frac{2}{p_n}.$$

Řada

$$\sum_{n=1}^{\infty} \left(\sum_{k=1}^{\infty} \left(\frac{1}{p_n}\right)^k\right)$$

je tedy konvergentní. Podle předchozího příkladu pak konverguje nekonečný součin

$$\prod_{n=1}^{\infty} \left(1 + \sum_{k=1}^{\infty} \left(\frac{1}{p_n}\right)^k\right) = \prod_{n=1}^{\infty} \left(\sum_{k=0}^{\infty} \left(\frac{1}{p_n}\right)^k\right).$$

Zvolme  $m \in \mathbb{N}$  libovolné. K němu nalezneme  $n_0 \in \mathbb{N}$  takové, že prvočíselný rozklad každého  $l \in \mathbb{N}$ ,  $l \leq m$ , obsahuje pouze prvočísla z množiny  $\{p_j; j \in \mathbb{N}, j \leq n_0\}$  v mocnině nejvýše  $n_0$ . Pak platí

$$\prod_{n=1}^{\infty} \left(\sum_{k=0}^{\infty} \left(\frac{1}{p_n}\right)^k\right) \geq \prod_{n=1}^{n_0} \left(\sum_{k=0}^{n_0} \left(\frac{1}{p_n}\right)^k\right) \geq \sum_{j=1}^m \frac{1}{j}.$$

Harmonická řada však diverguje, a proto musí nekonečný součin  $\prod_{n=1}^{\infty} \sum_{k=0}^{\infty} \left(\frac{1}{p_n}\right)^k$  též divergovat, což je spor. ♣

### 3.8.5. Miscelanea.

**3.8.21. Příklad.** Dokažte, že pro každé  $k \in \mathbb{N}$  platí nerovnosti

$$\frac{1}{k+1} \leq \log\left(1 + \frac{1}{k}\right) \leq \frac{1}{k}. \quad (3.61)$$

*Řešení.* Zvolme  $k \in \mathbb{N}$ . Podle 1.7.16 platí pro každé  $x \in \mathbb{R}$ ,  $x > -1$ , nerovnost  $\log(1+x) \leq x$ . Dosadíme-li  $x = \frac{1}{k}$ , dostaneme ihned druhou nerovnost v (3.61). Dosadíme-li  $x = -\frac{1}{k+1}$ , pak je předpoklad  $x > -1$  splněn, a tedy platí

$$\log\left(1 - \frac{1}{k+1}\right) \leq -\frac{1}{k+1},$$

to jest

$$-\log\left(1 - \frac{1}{k+1}\right) \geq \frac{1}{k+1}.$$

Odtud a z vlastností logaritmu (1.7.16) dostáváme

$$\log\left(1 + \frac{1}{k}\right) = \log\left(\frac{1}{1 - \frac{1}{k+1}}\right) = -\log\left(1 - \frac{1}{k+1}\right) \geq \frac{1}{k+1},$$

což je první nerovnost v (3.61). ♣

**3.8.22. Příklad.** Dokažte, že pro každé  $n \in \mathbb{N}$  platí nerovnosti

$$\sum_{k=1}^{n-1} \frac{1}{k+1} \leq \log n \leq \sum_{k=1}^{n-1} \frac{1}{k}.$$

*Řešení.* Zvolme  $n \in \mathbb{N}$ . Sečtením nerovností v (3.61) pro hodnoty  $k \in \{1, \dots, n-1\}$  dostaneme

$$\sum_{k=1}^{n-1} \frac{1}{k+1} \leq \sum_{k=1}^{n-1} \log \left(1 + \frac{1}{k}\right) \leq \sum_{k=1}^{n-1} \frac{1}{k}.$$

Z vlastností logaritmické funkce (1.7.16) ale vyplývá, že

$$\sum_{k=1}^{n-1} \log \left(1 + \frac{1}{k}\right) = \log \left( \prod_{k=1}^{n-1} \left(1 + \frac{1}{k}\right) \right) = \log \left( \frac{2}{1} \cdot \frac{3}{2} \cdot \frac{4}{3} \cdots \frac{n}{n-1} \right) = \log n.$$

Odtud vyplývají obě dokazované nerovnosti. ♣

**3.8.23. Příklad.** Dokažte, že posloupnost  $\{a_n\}$  definovaná předpisem

$$a_n = 1 + \frac{1}{2} + \frac{1}{3} + \cdots + \frac{1}{n} - \log n, \quad n \in \mathbb{N},$$

je konvergentní.

*Řešení.* Necht  $n \in \mathbb{N}$ . Potom platí

$$a_{n+1} - a_n = \frac{1}{n+1} - \log(n+1) + \log n = \frac{1}{n+1} - \log \left(1 + \frac{1}{n}\right) \leq 0$$

podle první nerovnosti v (3.61). Posloupnost  $\{a_n\}$  je tedy nerostoucí. Dále platí podle Příkladu 3.8.22

$$a_n \geq 1 + \frac{1}{2} + \frac{1}{3} + \cdots + \frac{1}{n-1} - \log n \geq 0,$$

takže posloupnost  $\{a_n\}$  je zdola omezená. Z Důsledku 2.4.2 tedy plyne, že posloupnost  $\{a_n\}$  je konvergentní. ♣

**3.8.24. Poznámka.** Označíme

$$\gamma = \lim_{n \rightarrow \infty} \left( \sum_{k=1}^n \frac{1}{k} - \log n \right).$$

Z Příkladu 3.8.23 vyplývá, že toto číslo je dobře definováno. Číslo  $\gamma$  nazýváme **Eulerovou-Mascheroniho konstantou**.<sup>3</sup> Tato konstanta je přibližně rovna  $\gamma \approx 0,577$  a není známo, zda je  $\gamma$  racionální.

**3.8.25. Příklad.** Spočtěte limitu

$$\lim_{n \rightarrow \infty} \sum_{k=1}^n \frac{1}{n+k}.$$

<sup>3</sup>Lorenzo Mascheroni (1750-1800)

*Řešení.* Pro  $n \in \mathbb{N}$  položme

$$b_n = \frac{1}{n+1} + \frac{1}{n+2} + \frac{1}{n+3} + \cdots + \frac{1}{2n}$$

a

$$a_n = 1 + \frac{1}{2} + \frac{1}{3} + \cdots + \frac{1}{n} - \log n.$$

Potom platí

$$b_n = a_{2n} - a_n + \log(2n) - \log n,$$

a tedy podle věty o limitě součtu (Věta 2.2.36(a)) platí

$$\begin{aligned} \lim b_n &= \lim (a_{2n} - a_n + \log(2n) - \log n) \\ &= \lim \left( a_{2n} - a_n + \log \left( \frac{2n}{n} \right) \right) = \gamma - \gamma + \log 2 \\ &= \log 2. \end{aligned}$$

♣

**3.8.26. Příklad.** Ukažte, že platí  $\mathcal{P}(\mathbb{N}) \approx \mathbb{R}$ . (Definice relace  $\approx$  je uvedena v Definici 1.6.1(a).)

*Řešení.* Označme  $\mathcal{Z}$  množinu všech posloupností, jejichž členy jsou prvky  $\{0, 1\}$ . Pak platí  $\mathcal{Z} \approx \mathcal{P}(\mathbb{N})$  (vizte Příklad A.0.33). Pro  $z \in \mathcal{Z}$  definujme  $\varphi: \mathcal{Z} \rightarrow [0, 1]$  předpisem

$$\varphi(z) = \sum_{n=1}^{\infty} \frac{z(n)}{3^n}, \quad z \in \mathcal{Z}.$$

Dokážeme, že  $\varphi$  je prosté. Necht'  $z, z' \in \mathcal{Z}, z \neq z'$ . Nalezneme nejmenší  $n \in \mathbb{N}$ , pro které platí  $z(n) \neq z'(n)$ . Můžeme předpokládat, že  $z(n) = 1$  a  $z'(n) = 0$ . Pak

$$\begin{aligned} \varphi(z') &= \sum_{k=1}^{n-1} \frac{z'(k)}{3^k} + 0 + \sum_{k=n+1}^{\infty} \frac{z'(k)}{3^k} \\ &\leq \sum_{k=1}^{n-1} \frac{z(k)}{3^k} + \sum_{k=n+1}^{\infty} \frac{1}{3^k} = \sum_{k=1}^{n-1} \frac{z(k)}{3^k} + \frac{1}{2 \cdot 3^n} \\ &< \sum_{k=1}^{n-1} \frac{z(k)}{3^k} + \frac{z(n)}{3^n} \leq \sum_{k=1}^{n-1} \frac{z'(k)}{3^k} + \frac{z(n)}{3^n} + \sum_{k=n+1}^{\infty} \frac{z(k)}{3^k} \\ &= \varphi(z). \end{aligned}$$

Tedy  $\mathcal{P}(\mathbb{N}) \approx \mathcal{Z} \leq [0, 1] \leq \mathbb{R}$ .

Nyní dokážeme, že platí  $\mathbb{R} \leq \mathcal{P}(\mathbb{N})$ . Podle Příkladu 1.6.20 platí  $\mathbb{N} \approx \mathbb{Q}$ , a tedy podle Příkladu ?? stačí ověřit, že platí  $\mathbb{R} \leq \mathcal{P}(\mathbb{Q})$ . Definujme zobrazení  $\psi: \mathbb{R} \rightarrow \mathcal{P}(\mathbb{Q})$  předpisem

$$\psi(x) = \{q \in \mathbb{Q}; q < x\}, \quad x \in \mathbb{R}.$$

Dokážeme, že zobrazení  $\psi$  je prosté. Předpokládejme, že  $x, y \in \mathbb{R}$ , přičemž  $x \neq y$ . Bez újmy na obecnosti můžeme předpokládat, že  $x < y$ . Podle Věty 1.5.29

existuje racionální číslo  $r$  splňující  $x < r < y$ . To znamená, že  $r \in \psi(y) \setminus \psi(x)$ , a tedy  $\psi(x) \neq \psi(y)$ . Odtud plyne, že  $\psi$  je prosté, a tudíž  $\mathbb{R} \preceq \mathcal{P}(\mathbb{Q})$ . Dokazované tvrzení vyplývá z Cantorovy-Bernsteinovy věty (Věta 1.6.5). ♣

**3.8.27. Příklad.** Dokažte, že platí  $\mathbb{R}^2 \approx \mathbb{R}$ .

*Řešení.* Definujme zobrazení  $\varphi: \mathbb{R} \rightarrow \mathbb{R}^2$  předpisem  $\varphi(x) = [x, 0]$ . Potom  $\varphi$  je zřejmě prosté. Odtud plyne, že  $\mathbb{R} \preceq \mathbb{R}^2$ . Nyní definujme zobrazení  $\psi: \mathbb{R}^2 \rightarrow \mathcal{P}(\mathbb{Q}^2)$  předpisem

$$\psi(x, y) = \{[p, q] \in \mathbb{Q}^2; (p < x) \wedge (q < y)\}, \quad [x, y] \in \mathbb{R}^2.$$

Nechť  $[x, y], [x', y'] \in \mathbb{R}^2$ ,  $[x, y] \neq [x', y']$ . Pak platí buď  $x \neq x'$  nebo  $y \neq y'$ . Bez újmy na obecnosti můžeme předpokládat, že  $x \neq x'$ , a dále že  $x < x'$ . Podle Věty 1.5.29 nalezneme racionální číslo  $r$  splňující  $x < r < x'$ . Potom pro každé  $q \in \mathbb{Q}$ ,  $q < \min\{y, y'\}$ , platí  $[r, q] \in \psi(x', y) \setminus \psi(x, y)$ , takže  $\psi$  je prosté. Podle Věty 1.6.19(c) a Příkladu 1.6.20 platí  $\mathbb{Q}^2 \approx \mathbb{N}$ , a tedy

$$\mathbb{R}^2 \preceq \mathcal{P}(\mathbb{Q}^2) \approx \mathcal{P}(\mathbb{N}).$$

Protože  $\mathcal{P}(\mathbb{N}) \approx \mathbb{R}$  dle Příkladu 3.8.26, plyne tvrzení z Cantorovy-Bernsteinovy věty (Věta 1.6.5). ♣

**3.8.28. Příklad.** Ukažte, že Cauchyův součin divergentních řad  $2 + \sum_{n=2}^{\infty} 2^{n-1}$  a  $-1 + \sum_{n=2}^{\infty} 1$  je konvergentní.

*Řešení.* Nechť  $\{a_n\}$  je posloupnost členů řady  $2 + \sum_{n=2}^{\infty} 2^{n-1}$  a  $\{b_n\}$  je posloupnost členů řady  $-1 + \sum_{n=2}^{\infty} 1$ . Označme dále  $\{c_n\}$  posloupnost členů Cauchyova součinu obou řad. Potom platí  $c_1 = -2$  a pro každé  $k \in \mathbb{N}$ ,  $k \geq 2$ , platí

$$\begin{aligned} c_k &= (a_1 b_k + \dots + a_k b_1) = a_1 + \dots + a_{k-1} - a_k \\ &= 2 + 2^1 + 2^2 + \dots + 2^{k-2} - 2^{k-1} = 0. \end{aligned}$$

Odtud vyplývá tvrzení. ♣

**3.8.29. Příklad.** Nechť  $Q$  značí množinu racionálních čísel v intervalu  $(0, 1)$ . Dokažte, že existují bijekce  $\pi$  a  $\sigma$  množiny  $\mathbb{N}$  na  $Q$  takové, že  $\sum_{n \in \mathbb{N}} \pi(n)^n$  konverguje a  $\sum_{n \in \mathbb{N}} \sigma(n)^n$  diverguje.

*Řešení. Konstrukce  $\pi$ .* Nalezneme rostoucí posloupnost  $\{a_k\}_{k=0}^{\infty}$  reálných čísel z intervalu  $[0, 1)$  splňující  $a_0 = 0$ ,  $a_1 = \frac{1}{2}$  a  $\lim a_k = 1$ . Pro každé  $k \in \mathbb{N}$  nalezneme  $n_k \in \mathbb{N}$  takové, že  $\frac{a_{n_k}^{n_k}}{1 - a_{n_k+1}} < 2^{-(k+1)}$ . Položíme  $n_0 = 0$ . Dále nalezneme posloupnost nekonečných množin  $\{P_k\}_{k=0}^{\infty}$ , které splňují

- $P_k \subset \{n \in \mathbb{N}; n \geq n_k\}$ ,
- $\forall k, l \in \mathbb{N}, k \neq l: P_k \cap P_l = \emptyset$ ,
- $\bigcup_{k=0}^{\infty} P_k = \mathbb{N}$ .

Pro každé  $k \in \mathbb{N} \cup \{0\}$  nalezneme bijekci  $\pi_k$  množiny  $P_k$  na množinu  $A_k = (a_k, a_{k+1}] \cap Q$ . Hledanou bijekci pak definujeme jako  $\pi(n) = \pi_k(n)$  pro  $n \in P_k$ . Odhadneme

$$\begin{aligned} \sum_{n \in \mathbb{N}} \pi(n)^n &= \sum_{q \in Q} q^{\pi^{-1}(q)} = \sum_{k=0}^{\infty} \sum_{q \in A_k} q^{\pi^{-1}(q)} \\ &\leq \sum_{k=0}^{\infty} \sum_{l=0}^{\infty} a_{k+1}^{n_k+l} \leq \sum_{l=0}^{\infty} 2^{-l} + \sum_{k=1}^{\infty} \frac{a_{k+1}^{n_k}}{1 - a_{k+1}} \leq 2 + \sum_{k=1}^{\infty} 2^{-k} = 3. \end{aligned}$$

*Konstrukce  $\sigma$ .* Nalezneme rostoucí posloupnost  $\{q_k\}$  prvků  $Q$  splňující  $q_k^{2k} > \frac{1}{2}$ . Označme  $T = \{q_k; k \in \mathbb{N}\}$ . Množina  $T$  je nekonečná a spočetná. Nalezneme bijekci  $\tau$  množiny lichých přirozených čísel na množinu  $Q \setminus T$ . Potom definujeme bijekci  $\sigma: \mathbb{N} \rightarrow Q$  předpisem  $\sigma(2k) = q_k$  a  $\sigma(2k-1) = \tau(2k-1)$ ,  $k \in \mathbb{N}$ . Pro  $m \in \mathbb{N}$  odhadneme

$$\sum_{n \in \mathbb{N}} \sigma(n)^n > \sum_{k=1}^m q_k^{2k} > \sum_{k=1}^m \frac{1}{2} = \frac{m}{2}.$$

Odtud plyne  $\sum_{n \in \mathbb{N}} \sigma(n)^n = \infty$ . ♣

### 3.9. Početní příklady k číselným řadám

#### 3.9.1. Řady s nezápornými členy.

**3.9.1. Příklad.** Vyšetřete konvergenci řady  $\sum_{n=1}^{\infty} \frac{n^2 2^n + 3}{(n^4 + 1)^6}$ .

*Řešení.* Řada má kladné členy. Spočteme  $\lim_{n \rightarrow \infty} \sqrt[n]{\frac{n^2 2^n + 3}{(n^4 + 1)^6}}$ . Pro každé  $n \in \mathbb{N}$ ,  $n \geq 2$ , platí

$$2(\sqrt[n]{n})^2 \leq \sqrt[n]{n^2 2^n + 3} \leq \sqrt[n]{2 \cdot 2^n n^2} = 2 \sqrt[n]{2} (\sqrt[n]{n})^2$$

a

$$\sqrt[n]{n} \leq \sqrt[n]{n^{24}} \leq \sqrt[n]{(n^4 + 1)^6} \leq \sqrt[n]{2^6 n^{24}} = \sqrt[n]{2^6} (\sqrt[n]{n})^{24}.$$

Odtud vyplývá, že pro každé  $n \in \mathbb{N}$ ,  $n \geq 2$ , platí

$$\frac{2}{\sqrt[n]{2^6} (\sqrt[n]{n})^{22}} = \frac{2 (\sqrt[n]{n})^2}{\sqrt[n]{2^6} (\sqrt[n]{n})^{24}} \leq \sqrt[n]{\frac{n^2 2^n + 3}{(n^4 + 1)^6}} \leq \frac{2 \sqrt[n]{2} (\sqrt[n]{n})^2}{\sqrt[n]{n}} = 2 \sqrt[n]{2} \cdot \sqrt[n]{n}.$$

Podle věty o dvou strážnících, Příkladů 2.2.52 a 2.2.53 a věty o aritmetice limit tedy platí

$$\lim_{n \rightarrow \infty} \sqrt[n]{\frac{n^2 2^n + 3}{(n^4 + 1)^6}} = 2.$$

Protože  $2 > 1$ , zadaná řada diverguje podle Cauchyova odmocninového kritéria. ♣

**3.9.2. Příklad.** Vyšetřete konvergenci řady  $\sum_{n=1}^{\infty} \frac{n^2}{n^3 + 1}$ .

*Řešení.* Řada má kladné členy. Pro velké hodnoty  $n \in \mathbb{N}$  je ve výrazu  $n^3 + 1$  člen 1 zanedbatelný, a proto můžeme očekávat, že se zadaná řada bude chovat podobně jako řada s členy  $\frac{n^2}{n^3} = \frac{1}{n}$ . Pro  $n \in \mathbb{N}$  položme  $a_n = \frac{n^2}{n^3+1}$  a  $b_n = \frac{1}{n}$ . Platí

$$\lim_{n \rightarrow \infty} \frac{a_n}{b_n} = \lim_{n \rightarrow \infty} \frac{\frac{n^2}{n^3+1}}{\frac{1}{n}} = \lim_{n \rightarrow \infty} \frac{1}{1 + \frac{1}{n^3}} = 1.$$

Podle limitního srovnávacího kritéria tedy dostáváme, že zadaná řada konverguje právě tehdy, když konverguje řada  $\sum_{n=1}^{\infty} b_n$ . Tato řada diverguje podle Příkladu 3.1.11, a tedy diverguje i zadaná řada. ♣

**3.9.3. Příklad.** Vyšetřete konvergenci řady  $\sum_{n=1}^{\infty} \frac{n^2}{2^n}$ .

*Řešení.* Pomocí Příkladu 2.2.53 dostaneme

$$\lim_{n \rightarrow \infty} \sqrt[n]{\frac{n^2}{2^n}} = \frac{1}{2} \lim_{n \rightarrow \infty} \sqrt[n]{n^2} \cdot \lim_{n \rightarrow \infty} \sqrt[n]{2} = \frac{1}{2}.$$

Protože  $\frac{1}{2} < 1$ , Zadaná řada konverguje podle Cauchyova odmocninového kritéria. ♣

**3.9.4. Příklad.** Vyšetřete konvergenci řady  $\sum_{n=1}^{\infty} n^\alpha (\sqrt{n+1} - \sqrt{n})$  v závislosti na parametru  $\alpha \in \mathbb{R}$ .

*Řešení.* Řada má kladné členy pro každé  $\alpha \in \mathbb{R}$ . Pro každé  $n \in \mathbb{N}$  platí

$$n^\alpha (\sqrt{n+1} - \sqrt{n}) = \frac{n^\alpha}{\sqrt{n+1} + \sqrt{n}}.$$

Pro  $n \in \mathbb{N}$  položme

$$a_n = \frac{n^\alpha}{\sqrt{n+1} + \sqrt{n}}, \quad b_n = \frac{n^\alpha}{\sqrt{n}} = n^{\alpha - \frac{1}{2}}.$$

Platí

$$\lim_{n \rightarrow \infty} \frac{a_n}{b_n} = \lim_{n \rightarrow \infty} \frac{\frac{n^\alpha}{\sqrt{n+1} + \sqrt{n}}}{\frac{n^\alpha}{\sqrt{n}}} = \lim_{n \rightarrow \infty} \frac{1}{\sqrt{1 + \frac{1}{n}} + 1} = \frac{1}{2}.$$

Podle limitního srovnávacího kritéria zadaná řada konverguje právě tehdy, když konverguje řada  $\sum_{n=1}^{\infty} n^{\alpha - \frac{1}{2}}$ . Ta podle Věty 3.2.18 konverguje právě tehdy, když  $\alpha - \frac{1}{2} < -1$ , neboli právě tehdy, když  $\alpha < -\frac{1}{2}$ . ♣

**3.9.5. Příklad.** Vyšetřete konvergenci řady  $\sum_{n=2}^{\infty} \frac{1}{n \log^2 n}$ .

*Řešení.* Posloupnost  $\left\{ \frac{1}{n \log^2 n} \right\}_{n=2}^{\infty}$  je klesající a má kladné členy. Podle kondenzačního kritéria zadaná řada konverguje právě tehdy, když konverguje řada

$$\sum_{k=1}^{\infty} 2^k \frac{1}{2^k \log^2(2^k)} = \sum_{k=1}^{\infty} \frac{1}{k^2 \log^2 2}.$$

Tato řada konverguje podle Příkladu 3.2.3 a linearit konvergentních řad (Důsledek 3.1.21). Zadaná řada je tedy konvergentní. ♣

**3.9.6. Příklad.** Vyšetřete konvergenci řady  $\sum_{n=2}^{\infty} \frac{\sqrt{n^2+1}-n}{\log^2 n}$ .

*Řešení.* Výraz  $\frac{\sqrt{n^2+1}-n}{\log^2 n}$  je dobře definován a je kladný pro každé  $n \in \mathbb{N}$ ,  $n \geq 2$ . Pro tato  $n \in \mathbb{N}$  označme  $a_n = \frac{\sqrt{n^2+1}-n}{\log^2 n}$ . Potom pro každé  $n \in \mathbb{N}$ ,  $n \geq 2$ , platí

$$a_n = \frac{1}{(\sqrt{n^2+1} + \sqrt{n^2}) \log^2 n}.$$

Pro každé  $n \in \mathbb{N}$ ,  $n \geq 2$ , položme  $b_n = \frac{1}{n \log^2 n}$ . Potom

$$\lim_{n \rightarrow \infty} \frac{a_n}{b_n} = \lim_{n \rightarrow \infty} \frac{1}{\sqrt{1 + \frac{1}{n^2}} + 1} = \frac{1}{2}.$$

Podle Příkladu 3.9.5 řada  $\sum_{n=2}^{\infty} \frac{1}{n \log^2 n}$  konverguje. Tedy podle limitního srovnávacího kritéria konverguje i zadaná řada. ♣

**3.9.7. Příklad.** Vyšetřete konvergenci řady  $\sum_{n=1}^{\infty} \frac{(n!)^2}{2^{n^2}}$ .

*Řešení.* Řada má kladné členy. Pro  $n \in \mathbb{N}$  položme  $a_n = \frac{(n!)^2}{2^{n^2}}$ . Pro každé  $n \in \mathbb{N}$  platí

$$\frac{a_{n+1}}{a_n} = \frac{(n+1)^2}{2^{2n+1}}.$$

Podle Příkladu 2.5.3 platí  $\lim_{n \rightarrow \infty} \frac{n}{2^n} = 0$ . Tedy

$$\lim_{n \rightarrow \infty} \frac{a_{n+1}}{a_n} = \lim_{n \rightarrow \infty} \frac{1}{2} \left( \frac{n}{2^n} + \frac{1}{2^n} \right)^2 = 0.$$

Protože  $0 < 1$ , zadaná řada konverguje podle d'Alembertova podílového kritéria. ♣

**3.9.8. Příklad.** Vyšetřete konvergenci řady  $\sum_{n=1}^{\infty} \left( \frac{1+\cos n}{2+\cos n} \right)^n$ .

*Řešení.* Obor hodnot funkce kosinus je interval  $[-1, 1]$  a pro všechna  $t \in [-1, 1]$  platí

$$0 \leq \frac{1+t}{2+t} = 1 - \frac{1}{2+t} \leq 1 - \frac{1}{2+1} = \frac{2}{3}.$$

Zadaná řada má tedy nezáporné členy. Pro každé  $n \in \mathbb{N}$  tedy platí

$$0 \leq \left( \frac{1+\cos n}{2+\cos n} \right)^n \leq \left( \frac{2}{3} \right)^n.$$

Podle Příkladu 3.1.8 řada  $\sum_{n=1}^{\infty} \left( \frac{2}{3} \right)^n$  konverguje. Podle srovnávacího kritéria tudíž konverguje i zadaná řada. ♣

**3.9.9. Příklad.** Vyšetřete konvergenci řady  $\sum_{n=1}^{\infty} (\sqrt[3]{n^2+5} - \sqrt[3]{n^2+1})$ .

*Řešení.* Pro  $n \in \mathbb{N}$  položme  $a_n = \sqrt[3]{n^2+5} - \sqrt[3]{n^2+1}$ . Podle Příkladu 1.5.6 pro každé  $n \in \mathbb{N}$  platí

$$\begin{aligned} a_n &= \sqrt[3]{n^2+5} - \sqrt[3]{n^2+1} \\ &= (\sqrt[3]{n^2+5} - \sqrt[3]{n^2+1}) \frac{(\sqrt[3]{n^2+5})^2 + \sqrt[3]{n^2+5}\sqrt[3]{n^2+1} + (\sqrt[3]{n^2+1})^2}{(\sqrt[3]{n^2+5})^2 + \sqrt[3]{n^2+5}\sqrt[3]{n^2+1} + (\sqrt[3]{n^2+1})^2} \\ &= \frac{(n^2+5) - (n^2+1)}{(\sqrt[3]{n^2+5})^2 + \sqrt[3]{n^2+5}\sqrt[3]{n^2+1} + (\sqrt[3]{n^2+1})^2} \\ &= \frac{4}{(\sqrt[3]{n^2+5})^2 + \sqrt[3]{n^2+5}\sqrt[3]{n^2+1} + (\sqrt[3]{n^2+1})^2}. \end{aligned}$$

Řada má tedy kladné členy. Pro  $n \in \mathbb{N}$  položme  $b_n = n^{-\frac{4}{3}}$ . Platí

$$\lim_{n \rightarrow \infty} \frac{a_n}{b_n} = \lim_{n \rightarrow \infty} \frac{4}{\sqrt[3]{(1+\frac{5}{n^2})^2} + \sqrt[3]{1+\frac{5}{n^2}}\sqrt[3]{1+\frac{1}{n^2}} + \sqrt[3]{(1+\frac{1}{n^2})^2}} = \frac{4}{3}.$$

Řada  $\sum_{n=1}^{\infty} n^{-\frac{4}{3}}$  konverguje podle Věty 3.2.18, a proto konverguje i zadaná řada podle limitního srovnávacího kritéria. ♣

**3.9.10. Příklad.** Vyšetřete konvergenci řady  $\sum_{n=1}^{\infty} e^{-\sqrt[3]{n}}$ .

*Řešení.* Řada má kladné členy. Podle Příkladu 2.5.3 platí  $\lim_{k \rightarrow \infty} \frac{k^6}{e^k} = 0$ . Existuje tedy  $k_0 \in \mathbb{N}$  takové, že pro všechna  $k \in \mathbb{N}$ ,  $k \geq k_0$ , platí  $\frac{k^6}{e^k} \leq 1$ . Položme  $n_0 = k_0^3$ . Potom pro každé  $n \in \mathbb{N}$ ,  $n \geq n_0$ , platí

$$\frac{n^2}{e^{\sqrt[3]{n}}} = \frac{(\sqrt[3]{n})^6}{e^{\sqrt[3]{n}}} \leq \frac{([\sqrt[3]{n}] + 1)^6}{e^{[\sqrt[3]{n}]}} \leq \frac{(2[\sqrt[3]{n}])^6}{e^{[\sqrt[3]{n}]}} \leq 2^6,$$

a tedy

$$e^{-\sqrt[3]{n}} \leq \frac{2^6}{n^2}.$$

Řada  $\sum_{n=1}^{\infty} \frac{2^6}{n^2}$  konverguje, a proto podle srovnávacího kritéria konverguje i zadaná řada. ♣

**3.9.11. Příklad.** Vyšetřete konvergenci řady  $\sum_{n=1}^{\infty} (\sqrt{n^2+3} - \sqrt[3]{n^3+1})$ .

*Řešení.* Pro  $n \in \mathbb{N}$  položme  $a_n = \sqrt{n^2+3} - \sqrt[3]{n^3+1}$ ,  $n \in \mathbb{N}$ . Položme  $a = \sqrt{n^2+3}$  a  $b = \sqrt[3]{n^3+1}$  pro  $n \in \mathbb{N}$ . Potom

$$\begin{aligned} \sqrt{n^2+3} - \sqrt[3]{n^3+1} &= \frac{(n^2+3)^3 - (n^3+1)^2}{a^5 + a^4b + \dots + ab^4 + b^5} \\ &= \frac{9n^4 - 2n^3 + 27n^2 + 26}{a^5 + a^4b + \dots + ab^4 + b^5}. \end{aligned}$$



Protože  $\lim(9n^4 - 2n^3 + 27n^2 + 26) = \infty$ , existuje  $n_0 \in \mathbb{N}$  takové, že pro každé  $n \in \mathbb{N}$ ,  $n \geq n_0$ , je  $a_n$  nezáporné. Navíc platí

$$\lim_{n \rightarrow \infty} \frac{a_n}{\frac{1}{n}} = \frac{3}{2}.$$

Protože  $\frac{3}{2} \in (0, \infty)$  a řada  $\sum \frac{1}{n}$  diverguje podle Příkladu 3.1.11, zadaná řada diverguje podle limitního srovnávacího kritéria. ♣

**3.9.12. Příklad.** Vyšetřete konvergenci řady  $\sum a_n$ , kde

$$a_n = \frac{\sqrt{n!}}{(2 + \sqrt{1})(2 + \sqrt{2}) \cdots (2 + \sqrt{n})} \quad \text{pro } n \in \mathbb{N}.$$

*Řešení.* Členy zadané řady jsou kladné a platí

$$\frac{a_n}{a_{n+1}} = \frac{2 + \sqrt{n+1}}{\sqrt{n+1}} = \frac{2}{\sqrt{n+1}} + 1 \quad \text{pro } n \in \mathbb{N}.$$

Odtud plyne, že

$$\lim_{n \rightarrow \infty} n \left( \frac{a_n}{a_{n+1}} - 1 \right) = \lim_{n \rightarrow \infty} \frac{2n}{\sqrt{n+1}} = \infty.$$

Podle Raabeova kritéria (Příklad 3.8.1) tedy daná řada konverguje. ♣

**3.9.13. Příklad.** Necht  $a, b, d \in (0, \infty)$ . Vyšetřete konvergenci řady  $\sum_{n=1}^{\infty} a_n$ , kde

$$a_n = \frac{a(a+d) \cdots (a+nd)}{b(b+d) \cdots (b+nd)} \quad \text{pro } n \in \mathbb{N}.$$

*Řešení.* Členy řady jsou kladné a platí

$$\frac{a_n}{a_{n+1}} = \frac{b + (n+1)d}{a + (n+1)d} \quad \text{pro } n \in \mathbb{N}.$$

Pak

$$\lim_{n \rightarrow \infty} n \left( \frac{a_n}{a_{n+1}} - 1 \right) = \lim_{n \rightarrow \infty} n \frac{b-a}{a + (n+1)d} = \frac{b-a}{d}.$$

Jestliže  $b-a > d$ , pak zadaná řada konverguje podle Raabeova kritéria. Jestliže  $b-a < d$ , pak zadaná řada dle stejného kritéria diverguje. Jestliže  $b = a+d$ , pak platí

$$a_n = \frac{a(a+d) \cdots (a+nd)}{(a+d)(a+2d) \cdots (a+nd)(a+(n+1)d)} = \frac{a}{a+(n+1)d} \quad \text{pro } n \in \mathbb{N},$$

a tedy

$$\lim_{n \rightarrow \infty} \frac{a_n}{\frac{1}{n}} = \frac{a}{d}.$$

Protože  $\frac{a}{d} \in (0, \infty)$ , zadaná řada v tomto případě diverguje podle Věty 3.2.5. ♣

### 3.9.2. Řady s obecnými členy.

**3.9.14. Příklad.** Vyšetřete konvergenci a absolutní konvergenci řady  $\sum_{n=1}^{\infty} \frac{(-1)^n}{\sqrt{n}}$ .

*Řešení.* Posloupnost  $\{a_n\} = \{\frac{1}{\sqrt{n}}\}$  je zřejmě klesající a splňuje  $\lim_{n \rightarrow \infty} a_n = 0$ . Zadaná řada tedy konverguje podle Leibnizovy věty. Navíc podle Věty 3.2.18 řada  $\sum_{n=1}^{\infty} \left| \frac{(-1)^n}{\sqrt{n}} \right| = \sum_{n=1}^{\infty} \frac{1}{\sqrt{n}}$  diverguje, a tedy zadaná řada nekonverguje absolutně. ♣

**3.9.15. Příklad.** Necht  $\alpha \in \mathbb{R}$  a  $x \in \mathbb{R} \setminus \{2k\pi; k \in \mathbb{Z}\}$ . Dokažte, že řady  $\sum_{n=1}^{\infty} \sin(nx + \alpha)$  a  $\sum_{n=1}^{\infty} \cos(nx + \alpha)$  mají omezené posloupnosti částečných součtů.

*Řešení.* Necht  $x \in \mathbb{R} \setminus \{2k\pi; k \in \mathbb{Z}\}$ . Řady  $\sum_{n=1}^{\infty} \sin nx$  a  $\sum_{n=1}^{\infty} \cos nx$  mají omezené posloupnosti částečných součtů podle Příkladů 3.3.7 a 3.3.8. Dále podle 1.7.18 pro každé  $n \in \mathbb{N}$  platí

$$\begin{aligned}\sin(nx + \alpha) &= \sin nx \cos \alpha + \cos nx \sin \alpha, \\ \cos(nx + \alpha) &= \cos nx \cos \alpha - \sin nx \sin \alpha.\end{aligned}$$

Odtud pak dokazovaná tvrzení plynou pomocí Příkladu 3.8.14. ♣

**3.9.16. Příklad.** Ukažte, že řada  $\sum_{n=1}^{\infty} \frac{(-1)^{[\sqrt{n}]}}{n(\sqrt{n}+1)}$  je absolutně konvergentní.

*Řešení.* Pro všechna  $n \in \mathbb{N}$  platí

$$\left| (-1)^{[\sqrt{n}]} \right| \leq 1 \quad \text{a} \quad 0 \leq \frac{1}{n(\sqrt{n}+1)} \leq \frac{1}{n^{3/2}}.$$

Odtud pro každé  $n \in \mathbb{N}$  plyne

$$0 \leq \left| \frac{(-1)^{[\sqrt{n}]}}{n(\sqrt{n}+1)} \right| \leq \frac{1}{n^{3/2}}. \quad (3.62)$$

Řada  $\sum_{n=1}^{\infty} \frac{1}{n^{3/2}}$  je konvergentní podle Věty 3.2.18. Z nerovnosti (3.62) a srovnávacího kritéria tedy vyplývá, že zadaná řada je absolutně konvergentní. ♣

**3.9.17. Příklad.** Dokažte, že řada  $\sum_{n=1}^{\infty} (-1)^n \sin nx$  má omezenou posloupnost částečných součtů pro každé  $x \in \mathbb{R}$  a že řada  $\sum_{n=1}^{\infty} (-1)^n \cos nx$  má omezenou posloupnost částečných součtů právě tehdy, když  $x \in \mathbb{R} \setminus \{(2k+1)\pi; k \in \mathbb{Z}\}$ .

*Řešení.* Podle 1.7.18 platí pro každé  $x \in \mathbb{R}$  a každé  $n \in \mathbb{N}$

$$(-1)^n \sin nx = \sin n(x + \pi) \quad \text{a} \quad (-1)^n \cos nx = \cos n(x + \pi).$$

Tvrzení tedy plyne z Příkladu 3.9.15. ♣

**3.9.18. Příklad.** Dokažte, že pro každé  $x \in \mathbb{R}$  je řada  $\sum_{n=1}^{\infty} (-1)^n \frac{\sin nx}{\sqrt{n}}$  konvergentní.

*Řešení.* Zvolme  $x \in \mathbb{R}$ . Podle Příkladu 3.9.17 má řada  $\sum_{n=1}^{\infty} (-1)^n \sin nx$  omezenou posloupnost částečných součtů. Posloupnost  $\{\frac{1}{\sqrt{n}}\}$  je klesající a konverguje k 0. Zadaná řada tedy konverguje podle Dirichletova kritéria. ♣

**3.9.19. Příklad.** Dokažte, že pro každé  $x \in \mathbb{R}$  je řada  $\sum_{n=1}^{\infty} (-1)^n \frac{\sin nx}{\sqrt{n}} \frac{n^2}{n^2+1}$  konvergentní.

*Řešení.* Necht  $x \in \mathbb{R}$ . Potom řada  $\sum_{n=1}^{\infty} (-1)^n \frac{\sin nx}{\sqrt{n}}$  konverguje podle Příkladu 3.9.18. Navíc pro každé  $n \in \mathbb{N}$  platí

$$0 \leq \frac{n^2}{n^2+1} \leq 1$$

a

$$\frac{n^2}{n^2+1} = 1 - \frac{1}{n^2+1}.$$

Posloupnost  $\{\frac{n^2}{n^2+1}\}$  je tedy omezená a rostoucí. Podle Abelova kritéria je tedy zadaná řada konvergentní. ♣

**3.9.20. Příklad.** Dokažte, že řada

$$\sum_{n=1}^{\infty} \cos\left(nx + \frac{\pi}{4}\right) \left(\sqrt{n^2 + \sqrt{n}} - n\right) \frac{n^2 + n}{n^2 + 2}$$

konverguje právě tehdy, když  $x \in \mathbb{R} \setminus \{2k\pi; k \in \mathbb{Z}\}$ .

*Řešení.* Zvolme  $x \in \mathbb{R} \setminus \{2k\pi; k \in \mathbb{Z}\}$ . Položme

$$a_n = \cos\left(nx + \frac{\pi}{4}\right), \quad b_n = \sqrt{n^2 + \sqrt{n}} - n, \quad c_n = \frac{n^2 + n}{n^2 + 2} \quad \text{pro } n \in \mathbb{N}.$$

Potom

$$b_n = \frac{\sqrt{n}}{\sqrt{n^2 + \sqrt{n}} + n},$$

a tedy  $\lim b_n = 0$ .

Necht  $n \in \mathbb{N}$ . Nerovnost  $b_{n+1} \leq b_n$  platí právě tehdy, když

$$\sqrt{(n+1)^2 + \sqrt{n+1}} - (n+1) \leq \sqrt{n^2 + \sqrt{n}} - n.$$

Tato nerovnost je postupně ekvivalentní nerovnostem

$$\sqrt{(n+1)^2 + \sqrt{n+1}} - (n+1) \leq \sqrt{n^2 + \sqrt{n}} - n,$$

$$(n+1)^2 + \sqrt{n+1} \leq n^2 + \sqrt{n} + 1 + 2\sqrt{n^2 + \sqrt{n}},$$

$$2n + \frac{1}{\sqrt{n+1} + \sqrt{n}} \leq 2\sqrt{n^2 + \sqrt{n}},$$

$$4n^2 + \left(\frac{1}{\sqrt{n+1} + \sqrt{n}}\right)^2 + \frac{4n}{\sqrt{n+1} + \sqrt{n}} \leq 4n^2 + 4\sqrt{n},$$

a konečně

$$\left(\frac{1}{\sqrt{n+1} + \sqrt{n}}\right)^2 \frac{1}{\sqrt{n}} + \frac{4\sqrt{n}}{\sqrt{n+1} + \sqrt{n}} \leq 4. \quad (3.63)$$

Protože

$$\lim \left(\frac{1}{\sqrt{n+1} + \sqrt{n}}\right)^2 \frac{1}{\sqrt{n}} + \frac{4\sqrt{n}}{\sqrt{n+1} + \sqrt{n}} = 2,$$

existuje  $n_0 \in \mathbb{N}$  takové, že pro každé  $n \in \mathbb{N}$ ,  $n \geq n_0$ , platí (3.63), a tedy  $b_{n+1} \leq b_n$ .

Podle Příkladu 3.9.15 má  $\sum a_n$  omezenou posloupnost částečných součtů.

Podle Dirichletova kritéria je tedy řada  $\sum_{n=n_0}^{\infty} \cos(nx + \frac{\pi}{4})(\sqrt{n^2 + \sqrt{n}} - n)$  konvergentní. Proto je konvergentní i řada  $\sum_{n=1}^{\infty} \cos(nx + \frac{\pi}{4})(\sqrt{n^2 + \sqrt{n}} - n)$ .

Protože  $\lim c_n = 1$ , je posloupnost  $\{c_n\}$  omezená. Necht  $n \in \mathbb{N}$ . Potom platí  $c_n \geq c_{n+1}$  právě tehdy, když

$$\frac{n^2 + n}{n^2 + 2} \geq \frac{(n+1)^2 + (n+1)}{(n+1)^2 + 2}.$$

Tato nerovnost je postupně ekvivalentní nerovnostem

$$(n^2 + 2n + 3)(n^2 + n) \geq (n^2 + 2)(n^2 + 3n + 2),$$

$$n^4 + 3n^3 + 5n^2 + 3n \geq n^4 + 3n^3 + 4n^2 + 6n + 4,$$

$$n^2 \geq 3n + 4,$$

a konečně

$$1 \geq \frac{3}{n} + \frac{4}{n^2}.$$

Protože pravá strana poslední nerovnosti zřejmě konverguje k 0, existuje  $n_0 \in \mathbb{N}$  takové, že pro každé  $n \in \mathbb{N}$ ,  $n \geq n_0$ , tato nerovnost platí. Pro tato  $n$  tedy máme  $c_n \geq c_{n+1}$ , tj.  $\{c_n\}$  je od indexu  $n_0$  nerostoucí. Proto podle Abelova kritéria konverguje řada  $\sum_{n=n_0}^{\infty} a_n b_n c_n$ , a tedy i zadaná řada.

Necht nyní  $x \in \{2k\pi; k \in \mathbb{Z}\}$ . Pak  $a_n = \cos \frac{\pi}{4} = \frac{\sqrt{2}}{2}$ . Posloupnost  $\{b_n\}$  má nezáporné členy a platí

$$\lim_{n \rightarrow \infty} \frac{b_n}{\frac{1}{\sqrt{n}}} = \lim_{n \rightarrow \infty} \frac{n}{\sqrt{n^2 + \sqrt{n}} + n} = \frac{1}{2}.$$

Řada  $\sum b_n$  proto diverguje podle limitního srovnávacího kritéria a Věty 3.2.18.

Protože  $\lim c_n = 1$  a  $\{c_n\}$  je od jistého  $n_0 \in \mathbb{N}$  neklesající, je i posloupnost  $\{\frac{1}{c_n}\}$  omezená a monotónní. Pokud by konvergovala řada  $\sum b_n c_n$ , pak by podle Abelova kritéria konvergovala i řada  $\sum b_n = \sum b_n c_n \frac{1}{c_n}$ , která však diverguje. Proto řada  $\sum b_n c_n$  diverguje. ♣

**3.9.21. Příklad.** Vyšetřete konvergenci a absolutní konvergenci řady  $\sum_{n=2}^{\infty} \frac{(-1)^n}{\log n}$ .

*Řešení.* Posloupnost  $\left\{\frac{1}{\log n}\right\}_{n=2}^{\infty}$  je zřejmě klesající a platí  $\lim_{n \rightarrow \infty} \frac{1}{\log n} = 0$ . Zadaná řada tedy konverguje podle Leibnizovy věty. Podle 1.7.16 pro každé  $n \in \mathbb{N}$ ,  $n \geq 2$ , platí  $\frac{1}{\log n} \geq \frac{1}{n-1}$ . Protože řada  $\sum_{n=2}^{\infty} \frac{1}{n-1}$  diverguje, plyne ze srovnávacího kritéria, že diverguje i řada  $\sum_{n=2}^{\infty} \frac{1}{\log n}$ . Zadaná řada tedy konverguje neabsolutně. ♣

**3.9.22. Příklad.** Vyšetřete konvergenci a absolutní konvergenci řady  $\sum_{n=1}^{\infty} (-1)^n (\sqrt[n]{3} - 1)$ .

*Řešení.* Označme  $\{a_n\} = \{(\sqrt[n]{3} - 1)\}$ ,  $n \in \mathbb{N}$ . Potom je posloupnost  $\{a_n\}$  klesající a platí  $\lim a_n = 0$  podle Příkladu 2.2.53. Řada tedy konverguje podle Leibnizovy věty. Ukážeme, že řada nekonverguje absolutně. Podle Věty 1.5.6 pro každé  $n \in \mathbb{N}$  platí

$$\begin{aligned} a_n &= \sqrt[n]{3} - 1 = (\sqrt[n]{3} - 1) \cdot \frac{\sqrt[n]{3^{n-1}} + \sqrt[n]{3^{n-2}} + \dots + 1}{\sqrt[n]{3^{n-1}} + \sqrt[n]{3^{n-2}} + \dots + 1} \\ &= \frac{3 - 1}{\sqrt[n]{3^{n-1}} + \sqrt[n]{3^{n-2}} + \dots + 1} = \frac{2}{\sqrt[n]{3^{n-1}} + \sqrt[n]{3^{n-2}} + \dots + 1} \geq \frac{2}{3n}. \end{aligned}$$

Pak máme

$$\sum_{n=1}^{\infty} \left| (-1)^n (\sqrt[n]{3} - 1) \right| = \sum_{n=1}^{\infty} a_n \geq \sum_{n=1}^{\infty} \frac{2}{3n}.$$

Poslední řada je divergentní, takže řada  $\sum_{n=1}^{\infty} \left| (-1)^n (\sqrt[n]{3} - 1) \right|$  diverguje podle srovnávacího kritéria. ♣

**3.9.23. Příklad.** Vyšetřete konvergenci a absolutní konvergenci řady  $\sum_{n=0}^{\infty} \frac{x^n}{n!}$  v závislosti na parametru  $x \in \mathbb{R}$ .

*Řešení.* Pro  $x = 0$  řada zřejmě konverguje absolutně. Zvolme  $x \in \mathbb{R} \setminus \{0\}$ . Potom platí

$$\lim_{n \rightarrow \infty} \frac{\left| \frac{x^{n+1}}{(n+1)!} \right|}{\left| \frac{x^n}{n!} \right|} = \lim_{n \rightarrow \infty} \frac{|x|}{n+1} = 0.$$

Podle d'Alembertova podílového kritéria tedy zadaná řada konverguje absolutně pro každé  $x \in \mathbb{R}$ . ♣

**3.9.24. Příklad.** Vyšetřete konvergenci a absolutní konvergenci řad

$$\sum_{n=0}^{\infty} (-1)^n \frac{x^{2n+1}}{(2n+1)!}, \quad \sum_{n=0}^{\infty} (-1)^n \frac{x^{2n}}{(2n)!}$$

v závislosti na parametru  $x \in \mathbb{R}$ .

*Řešení.* Pro  $x = 0$  první řada zřejmě konverguje absolutně. Zvolme  $x \in \mathbb{R} \setminus \{0\}$ . Potom platí

$$\lim_{n \rightarrow \infty} \left| \frac{(-1)^{n+1} \frac{x^{2n+3}}{(2n+3)!}}{(-1)^n \frac{x^{2n+1}}{(2n+1)!}} \right| = \lim_{n \rightarrow \infty} \frac{|x|^2}{(2n+2)(2n+3)} = 0.$$

Podle d'Alembertova podílového kritéria tedy první řada konverguje absolutně pro každé  $x \in \mathbb{R}$ . Obdobně lze ukázat, že i druhá řada konverguje absolutně pro každé  $x \in \mathbb{R}$ . ♣

**3.9.25. Příklad.** Vyšetřete konvergenci a absolutní konvergenci řady  $\sum_{n=1}^{\infty} (-1)^n \frac{x^n}{n}$  v závislosti na parametru  $x \in \mathbb{R}$ .

*Řešení.* Pro  $x = 0$  řada zřejmě konverguje absolutně. Zvolme  $x \in \mathbb{R} \setminus \{0\}$ . Potom platí

$$\lim_{n \rightarrow \infty} \left| \frac{(-1)^{n+1} \frac{x^{n+1}}{n+1}}{(-1)^n \frac{x^n}{n}} \right| = \lim_{n \rightarrow \infty} |x| \frac{n}{n+1} = |x|.$$

Podle d'Alembertova podílového kritéria tedy zadaná řada absolutně konverguje pro každé  $x \in (-1, 1)$  a diverguje pro každé  $x \in (-\infty, -1) \cup (1, \infty)$ . Zbývá vyšetřit případy  $x = 1$  a  $x = -1$ . Položme  $x = -1$ . Pak obdržíme řadu  $\sum_{n=1}^{\infty} (-1)^n \frac{(-1)^n}{n} = \sum_{n=1}^{\infty} \frac{1}{n}$ , která diverguje. Položme  $x = 1$ . Potom dostaneme dostáváme řadu  $\sum_{n=1}^{\infty} (-1)^n \frac{1}{n}$ , která konverguje podle Leibnizovy věty. Zadaná řada tedy konverguje právě tehdy, když  $x \in [-1, 1)$ , a absolutně konverguje právě tehdy, když  $x \in (-1, 1)$ . ♣

**3.9.26. Příklad.** Vyšetřete konvergenci a absolutní konvergenci řady  $\sum_{n=1}^{\infty} \binom{2n}{n} x^n$  v závislosti na parametru  $x \in \mathbb{R}$ .

*Řešení.* Pro  $x = 0$  řada zřejmě konverguje absolutně. Zvolme  $x \in \mathbb{R} \setminus \{0\}$ . Označme  $a_n = \binom{2n}{n} x^n$  pro  $n \in \mathbb{N}$ . Potom platí

$$\begin{aligned} \lim_{n \rightarrow \infty} \frac{|a_{n+1}|}{|a_n|} &= \lim_{n \rightarrow \infty} \frac{\frac{(2(n+1))!}{(n+1)!(n+1)!} |x|^{n+1}}{\frac{(2n)!}{n!n!} |x|^n} \\ &= \lim_{n \rightarrow \infty} \frac{(2(n+1))!}{(2n)!} \frac{(n!)^2}{((n+1)!)^2} \frac{|x|^{n+1}}{|x|^n} = \\ &= \lim_{n \rightarrow \infty} \frac{(2n+2)(2n+1)}{(n+1)^2} |x| = 4|x|. \end{aligned}$$

Podle d'Alembertova podílového kritéria tedy zadaná řada absolutně konverguje pro každé  $x \in (-\frac{1}{4}, \frac{1}{4})$  a diverguje pro každé  $x \in (-\infty, -\frac{1}{4}) \cup (\frac{1}{4}, \infty)$ . Zbývá vyřešit případy  $x = \frac{1}{4}$  a  $x = -\frac{1}{4}$ .

Položme  $b_n = \binom{2n}{n} \frac{1}{4^n}$ ,  $n \in \mathbb{N}$ . Potom  $b_1 = \frac{1}{2}$  a pro každé  $n \in \mathbb{N}$  platí

$$b_{n+1} = \frac{2n+1}{2n+2} b_n. \quad (3.64)$$

Matematickou indukcí dokážeme, že

$$\frac{1}{2n} \leq b_n \leq \frac{1}{\sqrt{2n+1}} \quad \text{pro každé } n \in \mathbb{N}. \quad (3.65)$$

Je zřejmé, že pro  $n = 1$  obě nerovnosti v (3.65) platí. Předpokládejme, že nerovnosti jsou splněny pro  $n \in \mathbb{N}$ . Potom dostáváme

$$b_{n+1} = \frac{2n+1}{2n+2} b_n \begin{cases} \geq \frac{2n+1}{2n+2} \cdot \frac{1}{2n} \geq \frac{1}{2n+2} \\ \leq \frac{2n+1}{2n+2} \cdot \frac{1}{\sqrt{2n+1}} \leq \frac{1}{\sqrt{2n+3}} \end{cases}.$$

Z (3.64) vyplývá, že posloupnost  $\{b_n\}$  je klesající. Z (3.65) a věty o dvou strážnících plyne, že  $\lim b_n = 0$ . Podle Leibnizovy věty tedy dostáváme konvergenci řady  $\sum_{n=1}^{\infty} (-1)^n b_n = \sum_{n=1}^{\infty} (-1)^n \binom{2n}{n} \frac{1}{4^n}$ .

Z (3.65) a srovnávacího kritéria dále plyne, že řada  $\sum_{n=1}^{\infty} b_n = \sum_{n=1}^{\infty} \binom{2n}{n} \frac{1}{4^n}$  je divergentní.

Zadaná řada tedy konverguje právě tehdy, když platí  $x \in [-\frac{1}{4}, \frac{1}{4})$  a absolutně konverguje právě tehdy, když  $x \in (-\frac{1}{4}, \frac{1}{4})$ . ♣

**3.9.27. Příklad.** Vyšetřete konvergenci a absolutní konvergenci řady  $\sum_{n=1}^{\infty} \frac{\sin(2n)}{n}$ .

*Řešení.* Pro  $n \in \mathbb{N}$  označme  $a_n = \sin(2n)$  a  $b_n = \frac{1}{n}$ . Podle Příkladu 3.3.7 má řada  $\sum_{n=1}^{\infty} a_n$  omezenou posloupnost částečných součtů. Posloupnost  $\{b_n\}$  je klesající a platí  $\lim b_n = 0$ . Řada  $\sum_{n=1}^{\infty} a_n b_n$  tedy konverguje podle Dirichletova kritéria.

Vyšetříme absolutní konvergenci. Pro každé  $n \in \mathbb{N}$  platí

$$|\sin 2n| \geq \sin^2 2n = \frac{1}{2}(1 - \cos(4n)) \geq 0,$$

a tedy

$$\sum_{n=1}^{\infty} \left| \frac{\sin(2n)}{n} \right| \geq \sum_{n=1}^{\infty} \frac{1 - \cos(4n)}{2n}. \quad (3.66)$$

Podle Dirichletova kritéria a Příkladu 3.3.8 konverguje řada  $\sum_{n=1}^{\infty} \frac{\cos(4n)}{n}$ . Předpokládejme, že řada  $\sum_{n=1}^{\infty} \frac{1 - \cos(4n)}{2n}$  konverguje. Potom díky linearitě konvergentních řad (Důsledek 3.1.21) konverguje i řada  $\sum_{n=1}^{\infty} \frac{1}{2n}$ , což je spor. Řada  $\sum_{n=1}^{\infty} \frac{1 - \cos(4n)}{2n}$  tedy diverguje. Tato řada má nezáporné členy. Podle srovnávacího kritéria a (3.66) tedy diverguje i řada  $\sum_{n=1}^{\infty} \left| \frac{\sin(2n)}{n} \right|$ . Zadaná řada tedy konverguje neabsolutně. ♣

**3.9.28. Příklad.** Vyšetřete konvergenci a absolutní konvergenci řady  $\sum_{n=3}^{\infty} \frac{\cos(n\frac{\pi}{4})}{\log(\log n)}$ .

*Řešení.* Pro  $n \in \mathbb{N}$ ,  $n \geq 3$ , označme  $a_n = \cos(n\frac{\pi}{4})$  a  $b_n = \frac{1}{\log(\log n)}$ . Z Příkladu 3.3.8 plyne, že řada  $\sum_{n=3}^{\infty} a_n$  má omezenou posloupnost částečných součtů. Posloupnost  $\{b_n\}_{n=3}^{\infty}$  je klesající a platí  $\lim b_n = 0$ . Podle Dirichletova kritéria tedy zadaná řada konverguje.

Vyšetříme absolutní konvergenci. Pro každé  $n \in \mathbb{N}$  platí

$$\left| \cos\left(n \frac{\pi}{4}\right) \right| \geq \cos^2\left(n \frac{\pi}{4}\right) = \frac{1}{2}(1 + \cos(n \frac{\pi}{2})).$$

S využitím této nerovnosti dostaneme

$$\begin{aligned} \sum_{n=3}^{\infty} \left| \frac{\cos(n \frac{\pi}{4})}{\log(\log n)} \right| &\geq \sum_{n=3}^{\infty} \frac{1 + \cos(n \frac{\pi}{2})}{2 \log(\log n)} \\ &= \sum_{n=3}^{\infty} \left( \frac{1}{2 \log(\log n)} - \frac{\cos(n \frac{\pi}{2})}{2n} \right). \end{aligned} \quad (3.67)$$

Podle 1.7.16 pro každé  $n \in \mathbb{N}$  platí  $\log n \leq n - 1$ . Protože funkce  $\log$  je rostoucí, plyne odtud, že pro každé  $n \in \mathbb{N}$ ,  $n \geq 2$ , platí  $\log(\log n) \leq \log(n - 1)$ . Odtud plyne, že pro každé  $n \in \mathbb{N}$ ,  $n \geq 2$ , platí

$$\sum_{n=3}^{\infty} \frac{1}{2 \log(\log n)} \geq \sum_{n=3}^{\infty} \frac{1}{2n} = \infty,$$

takže řada  $\sum_{n=3}^{\infty} \frac{1}{2 \log(\log n)}$  diverguje. Řada  $\sum_{n=3}^{\infty} \frac{\cos(n \frac{\pi}{2})}{2n}$  konverguje podle Dirichletova kritéria. Z linearity konvergentních řad tedy plyne, že řada

$$\sum_{n=3}^{\infty} \left( \frac{1}{2 \log(\log n)} - \frac{\cos(n \frac{\pi}{2})}{2n} \right)$$

diverguje. Podle (3.67) a srovnávacího kritéria tedy zadaná řada konverguje neabsolutně. ♣

**3.9.29. Příklad.** Vyšetřete konvergenci a absolutní konvergenci řady  $\sum_{n=1}^{\infty} \frac{\sin n}{\sqrt{n}} \operatorname{arctg} n$ .

*Řešení.* Pro každé  $n \in \mathbb{N}$  označme  $a_n = \frac{\sin n}{\sqrt{n}}$  a  $b_n = \operatorname{arctg} n$ . Posloupnost  $\{b_n\}$  je rostoucí a omezená. Řada  $\sum_{n=1}^{\infty} \frac{\sin n}{\sqrt{n}}$  konverguje podle Dirichletova kritéria, neboť řada  $\sum_{n=1}^{\infty} \sin n$  má omezenou posloupnost částečných součtů a posloupnost  $\{\frac{1}{\sqrt{n}}\}$  je klesající a má limitu rovnou nule. Zadaná řada tedy konverguje podle Abelova kritéria.

Vyšetříme absolutní konvergenci. Platí

$$\sum_{n=1}^{\infty} \left| \frac{\sin n}{\sqrt{n}} \operatorname{arctg} n \right| \geq \sum_{n=1}^{\infty} \frac{\sin^2 n}{\sqrt{n}} \operatorname{arctg} 1 = \frac{\pi}{8} \sum_{n=1}^{\infty} \frac{1}{\sqrt{n}} - \frac{\pi}{8} \sum_{n=1}^{\infty} \frac{\cos(2n)}{\sqrt{n}}.$$

Řada  $\sum_{n=1}^{\infty} \frac{\cos(2n)}{\sqrt{n}}$  konverguje podle Dirichletova kritéria, zatímco řada  $\sum_{n=1}^{\infty} \frac{1}{\sqrt{n}}$  diverguje. Zadaná řada tedy není absolutně konvergentní. ♣

**3.9.30. Příklad.** Vyšetřete konvergenci a absolutní konvergenci řady  $\sum_{n=11}^{\infty} \frac{\sin n}{n+10 \sin n}$ .



*Řešení.* Označme  $a_n = \frac{\sin n}{n+10 \sin n}$  pro  $n \in \mathbb{N}, n \geq 11$ , a  $b_n = \frac{\sin n}{n}$  pro  $n \in \mathbb{N}$ . Uvažujme řadu  $\sum_{n=11}^{\infty} b_n$ . Ta je podle Příkladu 3.3.9 konvergentní a přitom pro každé  $n \in \mathbb{N}, n \geq 11$ , platí

$$|a_n - b_n| = \left| \frac{-10(\sin n)^2}{n(n+10 \sin n)} \right| \leq \frac{10}{n(n-10)}.$$

Označme  $c_n = \frac{10}{n(n-10)}$  pro  $n \in \mathbb{N}, n \geq 11$ . Potom má řada  $\sum c_n$  nezáporné členy, platí  $\lim c_n n^2 = 10$  a řada  $\sum \frac{1}{n^2}$  konverguje podle Příkladu 3.2.3. Tedy podle limitního srovnávacího kritéria konverguje i řada  $\sum c_n$ . Podle srovnávacího kritéria je tudíž i řada  $\sum |a_n - b_n|$  konvergentní. Podle Věty 3.4.3 odtud plyne, že je řada

$$\sum_{n=11}^{\infty} a_n = \sum_{n=11}^{\infty} (a_n - b_n) + \sum_{n=11}^{\infty} b_n$$

konvergentní.

Vyšetříme absolutní konvergenci. Pro každé  $n \in \mathbb{N}, n \geq 11$ , platí

$$\left| \frac{\sin n}{n+10 \sin n} \right| \geq \frac{\sin^2 n}{n+10 \sin n}.$$

Řada  $\sum_{n=11}^{\infty} \frac{\cos 2n}{2(n+10 \sin n)}$  konverguje. To lze ověřit podobně, jako jsme dokázali konvergenci řady  $\sum_{n=11}^{\infty} a_n$ . Pro každé  $n \in \mathbb{N}, n \geq 11$ , platí  $\frac{1}{n+10 \sin n} \geq \frac{1}{n+10}$ , takže podle srovnávacího kritéria řada  $\sum_{n=11}^{\infty} \frac{1}{2(n+10 \sin n)}$  diverguje. Z linearit konvergentních řad tedy vyplývá, že  $\sum_{n=11}^{\infty} \frac{\sin^2 n}{n+10 \sin n}$  diverguje. Podle srovnávacího kritéria tudíž diverguje i řada  $\sum_{n=11}^{\infty} \left| \frac{\sin n}{n+10 \sin n} \right|$ . Zadaná řada tedy konverguje neabsolutně. ♣

**3.9.31. Příklad.** Vyšetřete konvergenci řady  $\sum_{n=1}^{\infty} a_n$ , kde

$$a_n = \frac{\sin(2n+1)}{2n+(-1)^n n} \operatorname{arctg}(n^2), \quad n \in \mathbb{N}.$$

*Řešení.* Z Příkladu 3.9.15 víme, že řada  $\sum \sin(2n+1)$  má omezené částečné součty. Pro každé  $n \in \mathbb{N}$  platí

$$(-1)^n \sin(2n+1) = (-1)^n \sin(2n) \cos(1) + (-1)^n \cos(2n) \sin(1).$$

Podle Příkladu 3.9.17 má řada  $\sum (-1)^n \sin(2n+1)$  omezenou posloupnost částečných součtů. Dále pro každé  $n \in \mathbb{N}$  platí

$$\frac{1}{2n+(-1)^n n} = \frac{2n-(-1)^n n}{3n^2}.$$

Tedy

$$\sum_{n=1}^{\infty} \frac{\sin(2n+1)}{2n+(-1)^n n} = \sum_{n=1}^{\infty} \left( \frac{2 \sin(2n+1)}{3n} - \frac{(-1)^n \sin(2n+1)}{3n} \right).$$

Posloupnost  $\{\frac{2}{3^n}\}$  je klesající a platí  $\lim \frac{2}{3^n} = 0$ . Řada  $\sum \frac{2 \sin(2n+1)}{3^n}$  tudíž konverguje podle Dirichletova kritéria. Podobně lze ověřit konvergenci řady  $\sum \frac{(-1)^n \sin(2n+1)}{3^n}$ . Odtud vyplývá, že řada  $\sum \frac{\sin(2n+1)}{2n+(-1)^n n}$  konverguje. Protože posloupnost  $\{\operatorname{arctg}(n^2)\}$  je rostoucí a omezená, zadaná řada konverguje podle Abelova kritéria. ♣

# Limita a spojitost funkce

## 4.1. Definice a základní vlastnosti

**4.1.1. Definice.** Reálnou funkcí jedné reálné proměnné rozumíme zobrazení z  $\mathbb{R}$  do  $\mathbb{R}$ , tj.  $f: M \rightarrow \mathbb{R}$ , kde  $M \subset \mathbb{R}$ .

V této kapitole budeme psát stručněji jen **funkce**. Podobně tomu bude i dále, nebude-li hrozit nedorozumění.

Na následujících obrázcích máme grafy několika různých funkcí. Podívejme se na chování těchto funkcí blízko bodu  $c$ . Na prvním obrázku se zdá, že přibližují-li se hodnoty  $x$  k bodu  $c$ , blíží se  $f(x)$  k funkční hodnotě  $f$  v bodě  $c$ . Na druhém obrázku se děje něco podobného, ale  $f(c)$  je různé od hodnoty, k níž se blíží  $f(x)$ , když se proměnná  $x$  přibližuje k  $c$ . Konečně na třetím obrázku rostou hodnoty  $f(x)$  nade všechny meze. Analogicky můžeme rozumět dalším dvěma obrázkům pro  $c = \infty$ . Na posledním obrázku se však pro  $x$  blížící se k  $c$  funkční hodnoty  $f(x)$  k žádné hodnotě nepřibližují.

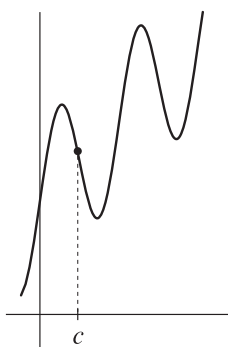

OBRÁZEK 1.

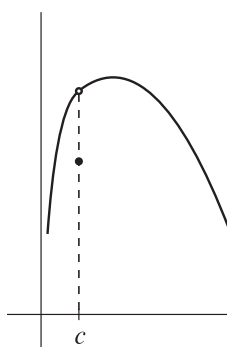

OBRÁZEK 2.

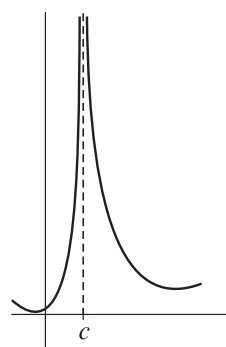

OBRÁZEK 3.

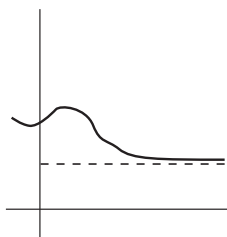

OBRÁZEK 4.

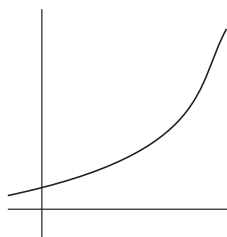

OBRÁZEK 5.

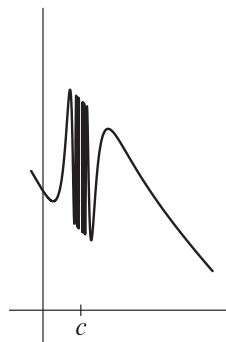

OBRÁZEK 6.

Nyní budeme chtít matematicky postihnout, co to znamená, že se funkční hodnoty  $f(x)$  k něčemu blíží, pokud se  $x$  blíží k  $c$ . Přitom si ale nebudeme všimnout funkční hodnoty v bodě  $c$ , ale pouze samotného faktu „blížení se“. Následující definice nám pomůže při přesné formulaci tohoto pojmu.

**4.1.2. Definice.** Připomeňme, že v Definici 2.3.14 jsem definovali pojem okolí pro body z  $\mathbb{R}^*$ . Necht  $c \in \mathbb{R}$  a  $\varepsilon \in \mathbb{R}$ ,  $\varepsilon > 0$ . **Prstencové okolí bodu  $c$**  definujeme jako  $P(c, \varepsilon) = (c - \varepsilon, c + \varepsilon) \setminus \{c\}$ .

**Prstencové okolí bodu  $\infty$**  (respektive  $-\infty$ ) definujeme takto

$$P(\infty, \varepsilon) = B(\infty, \varepsilon) = \left(\frac{1}{\varepsilon}, \infty\right),$$

$$P(-\infty, \varepsilon) = B(-\infty, \varepsilon) = \left(-\infty, -\frac{1}{\varepsilon}\right).$$

**4.1.3. Poznámky.** (a) Ať už je  $c \in \mathbb{R}$  nebo  $c \in \{\infty, -\infty\}$ , vždy pro  $\varepsilon_1 \in \mathbb{R}$ ,  $\varepsilon_2 \in \mathbb{R}$ ,  $0 < \varepsilon_1 < \varepsilon_2$ , platí  $B(c, \varepsilon_1) \subset B(c, \varepsilon_2)$ . Podobně je tomu, nahradíme-li okolí prstencovým okolím. Všimněte si, že v případě bodu  $\infty$  je okolí a prstencové okolí též množina. Stejně je tomu s okolím a prstencovým okolím bodu  $-\infty$ .

(b) Pokud  $c_1, c_2 \in \mathbb{R}^*$ ,  $c_1 \neq c_2$ , pak existuje  $\varepsilon \in \mathbb{R}$ ,  $\varepsilon > 0$ , takové, že

$$B(c_1, \varepsilon) \cap B(c_2, \varepsilon) = \emptyset.$$

V případě, že  $c_1, c_2 \in \mathbb{R}$ , pak můžeme volit například  $\varepsilon = \frac{1}{2}|c_1 - c_2|$ . Pokud je  $c_1 = \infty$  a  $c_2 \in \mathbb{R}$ , pak položíme  $\varepsilon = \min\{1, \frac{1}{(|c_2|+2)}\}$ . Potom totiž platí

$$c_2 + \varepsilon \leq c_2 + 1 < |c_2| + 2 = \frac{1}{1/(|c_2|+2)} \leq \frac{1}{\varepsilon},$$

takže  $B(\infty, \varepsilon) \cap B(c_2, \varepsilon) = \emptyset$ . Ve zbývajících případech postupujeme obdobně.

(c) Pokud  $c_1, c_2 \in \mathbb{R}^*$ ,  $c_1 < c_2$ ,  $\varepsilon \in \mathbb{R}$ ,  $\varepsilon > 0$ , splňují  $B(c_1, \varepsilon) \cap B(c_2, \varepsilon) = \emptyset$ , potom pro každé  $x \in B(c_1, \varepsilon)$ ,  $y \in B(c_2, \varepsilon)$  platí  $x < y$ .

Následující definice je jednou z nejdůležitějších v tomto textu.

**4.1.4. Definice.** Řekneme, že prvek  $A \in \mathbb{R}^*$  je **limitou funkce  $f$  v bodě  $c \in \mathbb{R}^*$** , jestliže

$$\forall \varepsilon \in \mathbb{R}, \varepsilon > 0 \exists \delta \in \mathbb{R}, \delta > 0 \forall x \in P(c, \delta): f(x) \in B(A, \varepsilon). \quad (4.1)$$

**4.1.5. Věta** (jednoznačnost limity). Funkce má v bodě nejvýše jednu limitu.

*Důkaz.* Provedeme důkaz sporem. Předpokládejme, že  $A_1, A_2 \in \mathbb{R}^*$ ,  $A_1 \neq A_2$ , jsou limity funkce  $f$  v bodě  $c \in \mathbb{R}^*$ . Zvolme  $\varepsilon \in \mathbb{R}, \varepsilon > 0$ , takové, že  $B(A_1, \varepsilon) \cap B(A_2, \varepsilon) = \emptyset$ . Podle definice limity pak existuje  $\delta_1 \in \mathbb{R}, \delta_1 > 0$ , takové, že

$$\forall x \in P(c, \delta_1): f(x) \in B(A_1, \varepsilon).$$

Podobně existuje  $\delta_2 \in \mathbb{R}, \delta_2 > 0$ , takové, že

$$\forall x \in P(c, \delta_2): f(x) \in B(A_2, \varepsilon).$$

Položme  $\delta_3 = \min\{\delta_1, \delta_2\}$ . Vezměme  $x \in P(c, \delta_3)$ . Potom máme

$$f(x) \in B(A_1, \varepsilon) \cap B(A_2, \varepsilon) = \emptyset,$$

což je spor. ■

Podobně jako u limity posloupnosti nám předchozí věta umožňuje zavést následující označení.

**4.1.6. Označení.** Má-li funkce  $f$  v bodě  $c \in \mathbb{R}^*$  limitu  $A \in \mathbb{R}^*$ , pak píšeme  $\lim_{x \rightarrow c} f(x) = A$ .

**4.1.7. Poznámky.** (a) Jestliže  $\lim_{x \rightarrow c} f(x)$  existuje, pak je  $f$  definována na jistém prstencovém okolí bodu  $c$ . V bodě  $c$  funkce nemusí být vůbec definována.

(b) Nechť  $\lim_{x \rightarrow c} f(x) = A$ , kde  $c \in \mathbb{R}^*$ ,  $A \in \mathbb{R}^*$ . Pak můžeme rozlišit tyto případy:

$$\text{počítáme limitu} \left\{ \begin{array}{l} \text{ve vlastním bodě, tj. } c \in \mathbb{R} \text{ a} \\ \text{v nevlastním bodě, tj. } c = \pm\infty \text{ a} \end{array} \right. \left\{ \begin{array}{l} A \in \mathbb{R} \text{ (limita je vlastní),} \\ A = \infty \text{ (limita je rovna plus nekonečnu),} \\ A = -\infty \text{ (limita je rovna minus nekonečnu),} \\ A \in \mathbb{R} \text{ (limita je vlastní),} \\ A = \infty \text{ (limita je rovna plus nekonečnu),} \\ A = -\infty \text{ (limita je rovna minus nekonečnu).} \end{array} \right.$$

Uvědomme si, že pro  $c \in \mathbb{R}$ ,  $A \in \mathbb{R}$  platí  $\lim_{x \rightarrow c} f(x) = A$ , právě když

$$\forall \varepsilon \in \mathbb{R}, \varepsilon > 0 \exists \delta \in \mathbb{R}, \delta > 0 \forall x \in \mathbb{R}: 0 < |x - c| < \delta \Rightarrow |f(x) - A| < \varepsilon. \quad (4.2)$$

Obdobně platí  $\lim_{x \rightarrow \infty} f(x) = \infty$  právě tehdy, když

$$\forall K \in \mathbb{R} \exists L \in \mathbb{R} \forall x \in \mathbb{R}: x > L \Rightarrow f(x) > K.$$

Zde je vidět užitečnost pojmů okolí a prstencové okolí, které nám dovolují formulovat definici vlastní i nevlastní limity funkce ve vlastním i nevlastním bodě pomocí jedné formule.

**4.1.8. Příklad.** Nechť  $A \in \mathbb{R}$  a  $f$  je funkce, jejíž funkční hodnoty jsou na jistém prstencovém okolí bodu  $c \in \mathbb{R}^*$  rovny  $A \in \mathbb{R}$ . Potom  $\lim_{x \rightarrow c} f(x) = A$ .

*Důkaz.* Podle předpokladu existuje  $\delta_0 \in \mathbb{R}$ ,  $\delta_0 > 0$ , takové, že pro každé  $x \in P(c, \delta_0)$  platí  $f(x) = A$ . Zvolme  $\varepsilon \in \mathbb{R}$ ,  $\varepsilon > 0$ , libovolně. Nyní položíme  $\delta = \delta_0$ . Pro  $x \in P(c, \delta)$  platí  $x \in P(c, \delta_0)$ , a tedy  $f(x) = A \in B(A, \varepsilon)$ . ■

**4.1.9. Příklad.** Necht  $c \in \mathbb{R}^*$ . Potom  $\lim_{x \rightarrow c} x = c$ .

*Důkaz.* Zvolme  $\varepsilon \in \mathbb{R}$ ,  $\varepsilon > 0$ . Položíme  $\delta = \varepsilon$ . Pro  $x \in P(c, \varepsilon)$  platí  $x \in P(c, \delta) = P(c, \varepsilon) \subset B(c, \varepsilon)$ . ■

**4.1.10. Příklad.** Platí  $\lim_{x \rightarrow \infty} \frac{1}{x} = 0$ .

*Důkaz.* Zvolme  $\varepsilon \in \mathbb{R}$ ,  $\varepsilon > 0$ . K němu volme  $\delta = \varepsilon$ . Pro  $x \in P(\infty, \delta)$  platí  $0 < \frac{1}{x} < \varepsilon$ , a tedy  $\frac{1}{x} \in B(0, \varepsilon)$ . ■

**4.1.11. Příklad.** Platí  $\lim_{x \rightarrow 0} \frac{1}{x^2} = \infty$ .

*Důkaz.* Ukážeme, že formule (4.1) je splněna pro funkci  $x \mapsto \frac{1}{x^2}$ ,  $c = 0$  a  $A = \infty$ . Zvolme tedy  $\varepsilon \in \mathbb{R}$ ,  $\varepsilon > 0$ . K tomuto  $\varepsilon$  hledáme  $\delta \in \mathbb{R}$ ,  $\delta > 0$ , takové, že platí

$$\forall x \in P(0, \delta): \frac{1}{x^2} \in B(\infty, \varepsilon),$$

neboli

$$\forall x \in P(0, \delta): \frac{1}{x^2} > \frac{1}{\varepsilon}.$$

Položíme-li  $\delta = \sqrt{\varepsilon}$ , pak je výše uvedená formule splněna a důkaz proveden. ■

Na následujícím obrázku vidíme, že limita funkce  $f$  v bodě  $c$  zjevně neexistuje, přesto blíží-li se  $x$  k bodu  $c$  zprava, potom se i funkční hodnoty blíží k jisté hodnotě.

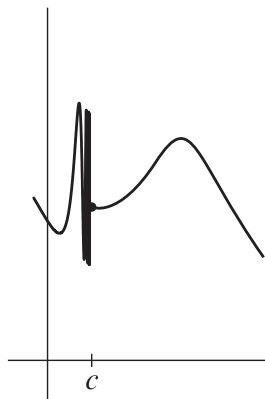

I tento pojem, kdy se proměnná blíží k  $c$  z jedné strany, lze formalizovat a to pomocí pojmu limity v bodě zprava (respektive zleva). K tomu budeme potřebovat pravé (respektive levé) okolí bodu, jež jsou definovány následovně.

**4.1.12. Definice.** Necht  $c \in \mathbb{R}$  a  $\varepsilon > 0$ . Potom definujeme

- **pravé okolí bodu**  $c$  jako  $B_+(c, \varepsilon) = [c, c + \varepsilon)$ ,
- **levé okolí bodu**  $c$  jako  $B_-(c, \varepsilon) = (c - \varepsilon, c]$ ,
- **pravé prstencové okolí bodu**  $c$  jako  $P_+(c, \varepsilon) = (c, c + \varepsilon)$ ,
- **levé prstencové okolí bodu**  $c$  jako  $P_-(c, \varepsilon) = (c - \varepsilon, c)$ .

Dále definujeme

- **levé okolí bodu**  $\infty$  jako  $B_-(\infty, \varepsilon) = (\frac{1}{\varepsilon}, \infty)$ ,
- **pravé okolí bodu**  $-\infty$  jako  $B_+(-\infty, \varepsilon) = (-\infty, -\frac{1}{\varepsilon})$ ,
- **levé prstencové okolí bodu**  $\infty$  jako  $P_-(\infty, \varepsilon) = B_-(\infty, \varepsilon)$ ,
- **pravé prstencové okolí bodu**  $-\infty$  jako  $P_+(-\infty, \varepsilon) = B_+(-\infty, \varepsilon)$ .

**4.1.13. Definice.** Necht  $A \in \mathbb{R}^*$ ,  $c \in \mathbb{R} \cup \{-\infty\}$ . Řekneme, že funkce  $f$  má v bodě  $c$  **limitu zprava** rovnou  $A$ , jestliže

$$\forall \varepsilon \in \mathbb{R}, \varepsilon > 0 \exists \delta \in \mathbb{R}, \delta > 0 \forall x \in P_+(c, \delta): f(x) \in B(A, \varepsilon).$$

Analogicky definujeme pojem **limity zleva** v bodě  $c \in \mathbb{R} \cup \{\infty\}$ .

**4.1.14. Poznámka.** Obdobně jako ve Větě 4.1.5 lze dokázat, že funkce  $f$  má v daném bodě  $c$  nejvýše jednu limitu zprava a nejvýše jednu limitu zleva. Pro limitu zleva funkce  $f$  v bodě  $c$  užíváme symbol  $\lim_{x \rightarrow c-} f(x)$  a pro limitu zprava symbol  $\lim_{x \rightarrow c+} f(x)$ .

**4.1.15. Věta.** Funkce  $f$  má limitu v bodě  $c \in \mathbb{R}$  právě tehdy, když má v bodě  $c$  limitu zprava i zleva a hodnoty těchto jednostranných limit se rovnají. Potom navíc platí

$$\lim_{x \rightarrow c} f(x) = \lim_{x \rightarrow c-} f(x) = \lim_{x \rightarrow c+} f(x).$$

*Důkaz.*  $\Rightarrow$  Předpokládejme, že  $\lim_{x \rightarrow c} f(x) = A \in \mathbb{R}^*$ . Zvolme  $\varepsilon \in \mathbb{R}$ ,  $\varepsilon > 0$ , libovolně. Podle definice limity nalezneme  $\delta \in \mathbb{R}$ ,  $\delta > 0$ , takové, že platí

$$\forall x \in P(c, \delta): f(x) \in B(A, \varepsilon).$$

Potom ale máme také

$$\forall x \in P_+(c, \delta): f(x) \in B(A, \varepsilon),$$

neboť  $P_+(c, \delta) \subset P(c, \delta)$ . Tím jsme dokázali, že platí  $\lim_{x \rightarrow c+} f(x) = A$ . Rovnost  $\lim_{x \rightarrow c-} f(x) = A$  dokážeme obdobně.

$\Leftarrow$  Předpokládejme, že  $\lim_{x \rightarrow c+} f(x) = \lim_{x \rightarrow c-} f(x) = A \in \mathbb{R}^*$ . Zvolme  $\varepsilon \in \mathbb{R}$ ,  $\varepsilon > 0$ , libovolně. Podle definice limity zprava nalezneme  $\delta_1 \in \mathbb{R}$ ,  $\delta_1 > 0$ , takové, že platí

$$\forall x \in P_+(c, \delta_1): f(x) \in B(A, \varepsilon).$$

Dále podle definice limity zleva nalezneme  $\delta_2 \in \mathbb{R}$ ,  $\delta_2 > 0$ , takové, že platí

$$\forall x \in P_-(c, \delta_2): f(x) \in B(A, \varepsilon).$$

Položme  $\delta = \min\{\delta_1, \delta_2\}$ . Potom  $P(c, \delta) \subset P_+(c, \delta_1) \cup P_-(c, \delta_2)$ , takže pro každé  $x \in P(c, \delta)$  máme  $f(x) \in B(A, \varepsilon)$ . Dokázali jsme tak, že platí  $\lim_{x \rightarrow c} f(x) = A$ . ■

Nyní dokážeme jednoduchý, ale užitečný princip, který je obdobou Věty 2.2.24 pro funkce. Nejprve zformulujeme pomocné tvrzení.

**4.1.16. Lemma.** Necht  $\varepsilon \in \mathbb{R}$ ,  $\varepsilon > 0$ . Potom pro každé  $y \in \mathbb{R}$  platí ekvivalence

$$y \in B(0, \varepsilon) \Leftrightarrow |y| \in B(0, \varepsilon).$$

*Důkaz.* Necht  $y \in \mathbb{R}$ . Potom  $y \in B(0, \varepsilon)$  právě tehdy, když  $-\varepsilon < y < \varepsilon$ , což zřejmě platí právě tehdy, když  $-\varepsilon < -y < \varepsilon$ . Odtud a z definice absolutní hodnoty reálného čísla plyne tvrzení. ■

**4.1.17. Věta.** Necht  $c \in \mathbb{R}^*$  a  $f$  je funkce definovaná na nějakém okolí bodu  $c$ . Potom platí:

$$\lim_{x \rightarrow c} f(x) = 0$$

právě tehdy, když

$$\lim_{x \rightarrow c} |f(x)| = 0.$$

*Důkaz.* Z definice limity plyne, že  $\lim_{x \rightarrow c} f(x) = 0$  právě tehdy, když platí (4.1) pro speciální volbu  $A = 0$ . Dle Lemmatu 4.1.16 ovšem  $f(x) \in B(0, \varepsilon)$  platí právě tehdy, když  $|f(x)| \in B(0, \varepsilon)$ . Tedy  $\lim_{x \rightarrow c} f(x) = 0$  právě tehdy, když

$$\forall \varepsilon \in \mathbb{R}, \varepsilon > 0 \exists \delta \in \mathbb{R}, \delta > 0 \forall x \in P(c, \delta): |f(x)| \in B(0, \varepsilon),$$

což podle Definice 4.1.4 znamená, že  $\lim_{x \rightarrow c} |f(x)| = 0$ . ■

**4.1.18. Definice.** Necht  $c \in \mathbb{R}$ . Řekneme, že funkce  $f$  je v bodě  $c$  **spojitá**, jestliže  $\lim_{x \rightarrow c} f(x) = f(c)$ . Řekneme, že funkce  $f$  je v bodě  $c$  **spojitá zprava** (respektive **zleva**), jestliže  $\lim_{x \rightarrow c+} f(x) = f(c)$  (respektive  $\lim_{x \rightarrow c-} f(x) = f(c)$ ).

**4.1.19. Poznámka.** Z vlastností okolí lze snadno odvodit ekvivalenci následujících výroků.

- (i) Funkce  $f$  je spojitá v bodě  $c$ .
- (ii) Funkce  $f$  splňuje

$$\forall \varepsilon \in \mathbb{R}, \varepsilon > 0 \exists \delta \in \mathbb{R}, \delta > 0 \forall x \in B(c, \delta): f(x) \in B(f(c), \varepsilon).$$

- (iii) Funkce  $f$  splňuje

$$\forall \varepsilon \in \mathbb{R}, \varepsilon > 0 \exists \delta \in \mathbb{R}, \delta > 0 \forall x \in \mathbb{R}: |x - c| < \delta \Rightarrow |f(x) - f(c)| < \varepsilon.$$

Porovnejte poslední dvě formule s formulami (4.1) a (4.2).

**4.1.20. Příklady.** (a) Definujme

$$f(x) = \begin{cases} 1 & \text{pro } x > 0, \\ 0 & \text{pro } x = 0, \\ -1 & \text{pro } x < 0. \end{cases}$$

Tuto funkci nazýváme **signum** a značíme ji  $\text{sign}$ . Snadno nahlédneme, že

$$\lim_{x \rightarrow 0+} \text{sign } x = 1 \quad \text{a} \quad \lim_{x \rightarrow 0-} \text{sign } x = -1.$$

Funkce  $\text{sign}$  je tedy v bodě 0 nespojitá.



(b) Afinní funkce  $f: x \mapsto ax + b$  je spojitá v každém bodě  $c \in \mathbb{R}$ . Tvrzení dokážeme přímým ověřením definice. Udělejme to podrobně v případě, že  $a > 0$ . Mějme  $c \in \mathbb{R}$ . Pak pro každé  $\delta \in \mathbb{R}$ ,  $\delta > 0$ , a každé  $x \in (c - \delta, c + \delta)$  platí

$$f(c) - a\delta < f(x) = f(c) + a(x - c) < f(c) + a\delta.$$

Nechť  $\varepsilon \in \mathbb{R}$ ,  $\varepsilon > 0$ . Položíme-li  $\delta = \frac{\varepsilon}{a}$ , plyne z předchozí nerovnosti, že pro každé  $x \in (c - \delta, c + \delta)$  platí

$$f(c) - \varepsilon < f(x) < f(c) + \varepsilon.$$

Tím je dokázáno, že  $\lim_{x \rightarrow c} f(x) = f(c)$ .

## 4.2. Věty o limitách

Definice limity neobsahuje návod, jak tuto limitu vypočítat, případně jak ukázat, že funkce v daném bodě limitu nemá. Věty z tohoto oddílu nám umožní jednak limity v některých případech vypočítat a dále ukáží nové vlastnosti právě definovaných pojmů.

**4.2.1. Věta** (vlastní limita a omezenost). Má-li funkce  $f$  v bodě  $c \in \mathbb{R}^*$  vlastní limitu, pak existuje  $P(c, \delta)$  takové, že  $f$  je na  $P(c, \delta)$  omezená.

*Důkaz.* Označme  $A = \lim_{x \rightarrow c} f(x)$ . Podle předpokladu je  $A \in \mathbb{R}$ . Pro  $\varepsilon = 1$  nalezneme  $\delta \in \mathbb{R}$ ,  $\delta > 0$ , takové, že

$$\forall x \in P(c, \delta): f(x) \in B(A, 1),$$

neboli  $f(P(c, \delta)) \subset (A - 1, A + 1)$ . Tato inkluze dokazuje omezenost funkce  $f$  na  $P(c, \delta)$ . ■

**4.2.2. Věta** (aritmetika limit funkcí). Nechť  $c \in \mathbb{R}^*$ ,  $\lim_{x \rightarrow c} f(x) = A \in \mathbb{R}^*$  a  $\lim_{x \rightarrow c} g(x) = B \in \mathbb{R}^*$ . Potom platí:

- (a)  $\lim_{x \rightarrow c} (f(x) + g(x)) = A + B$ ,
- (b)  $\lim_{x \rightarrow c} (f(x)g(x)) = AB$ ,
- (c)  $\lim_{x \rightarrow c} \left(\frac{f(x)}{g(x)}\right) = \frac{A}{B}$ ,

pokud jsou pravé strany definovány.

*Důkaz.* Dokážeme pouze tvrzení (c). Technika důkazů zbývajících tvrzení je obdobná a zde je nebudeme provádět. Výraz  $\frac{A}{B}$  je podle předpokladu definován, takže musí nastat některý z následujících případů:

- (1)  $A \in \mathbb{R}$ ,  $B \in \mathbb{R} \setminus \{0\}$ ,
- (2)  $A \in \mathbb{R}$ ,  $B \in \{-\infty, \infty\}$ ,
- (3)  $A = \infty$ ,  $B \in \mathbb{R}$ ,  $B > 0$ ,
- (4)  $A = \infty$ ,  $B \in \mathbb{R}$ ,  $B < 0$ ,
- (5)  $A = -\infty$ ,  $B \in \mathbb{R}$ ,  $B > 0$ ,
- (6)  $A = -\infty$ ,  $B \in \mathbb{R}$ ,  $B < 0$ .

(1) Naším cílem je dokázat, že ke každému  $\varepsilon \in \mathbb{R}$ ,  $\varepsilon > 0$ , existuje  $\delta \in \mathbb{R}$ ,  $\delta > 0$  takové, že platí

$$\forall x \in P(c, \delta): \left| \frac{f(x)}{g(x)} - \frac{A}{B} \right| < \varepsilon. \quad (4.3)$$

Z definice limity plyne, že ke kladnému číslu  $\frac{|B|}{2}$  existuje  $\eta \in \mathbb{R}$ ,  $\eta > 0$ , takové, že pro každé  $x \in P(c, \eta)$  platí  $g(x) \in (B - \frac{|B|}{2}, B + \frac{|B|}{2})$ , a tedy  $|g(x)| > \frac{|B|}{2} > 0$ , takže výraz  $\frac{f(x)}{g(x)}$  má smysl pro každé  $x \in P(c, \eta)$ . Pro  $x \in P(c, \eta)$  odhadujme

$$\begin{aligned} \left| \frac{f(x)}{g(x)} - \frac{A}{B} \right| &= \frac{1}{|g(x)||B|} |f(x)B - g(x)A| \\ &= \frac{1}{|g(x)||B|} |f(x)B - AB + AB - g(x)A| \\ &\leq \frac{1}{|g(x)||B|} (|B||f(x) - A| + |A||B - g(x)|) \\ &\leq M(|f(x) - A| + |g(x) - B|), \end{aligned} \quad (4.4)$$

kde  $M = \max \left\{ \frac{2}{|B|}, \frac{2|A|}{|B|^2} \right\}$ . Zvolme nyní  $\varepsilon \in \mathbb{R}$ ,  $\varepsilon > 0$ . Z předpokladů věty plyne, že k číslu  $\frac{\varepsilon}{2M}$  existují kladná čísla  $\delta_1, \delta_2 \in \mathbb{R}$  taková, že platí

$$\forall x \in P(c, \delta_1): |f(x) - A| < \frac{\varepsilon}{2M}, \quad (4.5)$$

$$\forall x \in P(c, \delta_2): |g(x) - B| < \frac{\varepsilon}{2M}. \quad (4.6)$$

Potom pro  $\delta = \min\{\eta, \delta_1, \delta_2\}$  plyne platnost (4.3) z (4.4), (4.5) a (4.6).

(2) Podle Věty 4.2.1 existuje  $\delta_1 \in \mathbb{R}$ ,  $\delta_1 > 0$ , a kladné  $K \in \mathbb{R}$  takové, že

$$x \in P(c, \delta_1): |f(x)| < K. \quad (4.7)$$

Zvolme nyní libovolně  $\varepsilon \in \mathbb{R}$ ,  $\varepsilon > 0$ . Ať už předpokládáme  $B = \infty$  nebo  $B = -\infty$ , můžeme v obou případech nalézt  $\delta_2 \in \mathbb{R}$ ,  $\delta_2 > 0$ , takové, že

$$\forall x \in P(c, \delta_2): |g(x)| > \frac{K}{\varepsilon}. \quad (4.8)$$

Položme  $\delta = \min\{\delta_1, \delta_2\}$ . Potom pro každé  $x \in P(c, \delta)$  díky (4.7) a (4.8) dostáváme

$$\left| \frac{f(x)}{g(x)} \right| < \frac{K}{K/\varepsilon} = \varepsilon.$$

Tím je dokázáno, že pro  $A \in \mathbb{R}$  a  $B$  nevlastní je limita rovna 0.

(3) Podobně jako v bodě (1) nalezneme  $\eta \in \mathbb{R}$ ,  $\eta > 0$ , takové, že

$$\forall x \in P(c, \eta): g(x) < 2B. \quad (4.9)$$

Zvolme libovolně  $\varepsilon \in \mathbb{R}$ ,  $\varepsilon > 0$ . Nalezneme  $\delta_1 \in \mathbb{R}$ ,  $\delta_1 > 0$ , takové, že

$$\forall x \in P(c, \delta_1): f(x) > \frac{2B}{\varepsilon}. \quad (4.10)$$

Položme  $\delta = \min\{\eta, \delta_1\}$ . Potom pro každé  $x \in P(c, \delta)$  platí

$$\frac{f(x)}{g(x)} > \frac{2B}{\varepsilon} \cdot \frac{1}{2B} = \frac{1}{\varepsilon}.$$

Tím je dokázáno, že  $\lim_{x \rightarrow c} \frac{f(x)}{g(x)} = \infty$ .

Zbývající případy (4)–(6) lze dokázat stejným způsobem jako případ (3), pouze je třeba na příslušných místech změnit nerovnosti a znaménka. ■

**4.2.3. Příklad.** Následující příklady demonstrují, že bez předpokladu existence pravých stran ve vzorcích Věty 4.2.2 nelze o hodnotě limit na levých stranách nic říci.

Uvažujme například  $f(x) = x$  a  $g(x) = -x$ ,  $x \in \mathbb{R}$ . Pak  $\lim_{x \rightarrow \infty} f(x) = \infty$ ,  $\lim_{x \rightarrow \infty} g(x) = -\infty$ , ale  $\lim_{x \rightarrow \infty} f(x) + g(x) = 0$ .

Poněkud odlišný příklad je následující. Vezměme  $f(x) = x \sin x$  a  $g(x) = (x+1) \sin x$  pro  $x \in \mathbb{R}$ . Pak  $\lim_{x \rightarrow \infty} \frac{f(x)}{g(x)}$  neexistuje, i když  $\lim_{x \rightarrow \infty} \frac{x}{x+1} = 1$ . Potíž tkívá v tom, že podíl  $\frac{f(x)}{g(x)}$  není definován na žádném okolí  $\infty$ .

**4.2.4. Poznámka.** Věta 4.2.2 má i své zřejmé jednostranné varianty.

**4.2.5. Věta** (spojitost a aritmetické operace). Necht  $f, g$  jsou spojité funkce v bodě  $c \in \mathbb{R}$ . Potom i funkce  $f + g$  a  $fg$  jsou spojité v bodě  $c$ . Je-li navíc  $g(c) \neq 0$ , je i funkce  $\frac{f}{g}$  spojitá v bodě  $c$ .

*Důkaz.* Tvzení plynou okamžitě z Věty 4.2.2. ■

**4.2.6. Příklad.** Víme již, že funkce  $f(x) = x$  je spojitá v každém bodě  $c \in \mathbb{R}$  (Příklad 4.1.20(b)). Podle předcházející věty jsou tedy funkce  $x^2, x^3, x^4, \dots$  spojité v každém bodě  $\mathbb{R}$ . Odtud podle téže věty plyne, že polynomy a racionální funkce jsou spojité na svých definičních oborech.

Výraz „ $\frac{A}{0}$ “ není definován, nicméně platí tato věta.

**4.2.7. Věta.** Necht  $c \in \mathbb{R}^*$ ,  $\lim_{x \rightarrow c} g(x) = 0$ ,  $\lim_{x \rightarrow c} f(x) = A \in \mathbb{R}^*$  a  $A > 0$ . Jestliže existuje  $\eta > 0$  takové, že funkce  $g$  je kladná na  $P(c, \eta)$ , pak  $\lim_{x \rightarrow c} \left(\frac{f(x)}{g(x)}\right) = \infty$ .

*Důkaz.* Předpokládejme nejprve, že  $A \in \mathbb{R}$ . Zvolme  $L \in \mathbb{R}$  libovolně. Nalezneme  $\delta_1 > 0$  takové, že pro každé  $x \in P(c, \delta_1)$  platí  $f(x) \in (A - \frac{A}{2}, A + \frac{A}{2})$ . Dále nalezneme  $\delta_2 > 0$  takové, že pro každé  $x \in P(c, \delta_2)$  platí  $|g(x)| < \frac{A}{2(|L|+1)}$ . Položíme  $\delta = \min\{\delta_1, \delta_2, \eta\}$ . Pak pro každé  $x \in P(c, \delta)$  máme  $0 < g(x) < \frac{A}{2(|L|+1)}$  a

$$\frac{f(x)}{g(x)} > \frac{A/2}{A/(2(|L|+1))} = |L| + 1 > L.$$

Tím je tvrzení pro  $A \in \mathbb{R}$  dokázáno.

Předpokládejme nyní, že  $A = \infty$ . Zvolme opět  $L \in \mathbb{R}$  libovolně. Nalezneme  $\delta_1 > 0$  takové, že pro každé  $x \in P(c, \delta_1)$  platí  $f(x) > 1$ . Dále nalezneme  $\delta_2 > 0$

takové, že pro každé  $x \in P(c, \delta_2)$  platí  $|g(x)| < \frac{1}{|L|+1}$ . Položíme  $\delta = \min\{\delta_1, \delta_2, \eta\}$ . Pak pro každé  $x \in P(c, \delta)$  máme  $0 < g(x) < \frac{1}{|L|+1}$  a

$$\frac{f(x)}{g(x)} > \frac{1}{1/(|L|+1)} = |L| + 1 > L.$$

■

**4.2.8. Poznámka.** Předchozí věta má i svou variantu pro jednostranné limity. Předpokládáme-li, že  $c \in \mathbb{R} \cup \{-\infty\}$ ,  $\lim_{x \rightarrow c+} g(x) = 0$ ,  $\lim_{x \rightarrow c+} f(x) = A \in \mathbb{R}^*$ ,  $A > 0$  a existuje  $\eta > 0$  takové, že funkce  $g$  je kladná na  $P_+(c, \eta)$ , pak  $\lim_{x \rightarrow c+} \frac{f(x)}{g(x)} = \infty$ . Podobně lze zformulovat i variantu s limitou zleva.

**4.2.9. Věta** (o srovnání). Necht  $c \in \mathbb{R}^*$ .

(a) Necht

$$\lim_{x \rightarrow c} f(x) > \lim_{x \rightarrow c} g(x).$$

Pak existuje  $\delta > 0$  takové, že platí

$$\forall x \in P(c, \delta): f(x) > g(x).$$

(b) Necht existuje  $\delta > 0$  takové, že platí

$$\forall x \in P(c, \delta): f(x) \leq g(x).$$

Necht existuje  $\lim_{x \rightarrow c} f(x)$  a  $\lim_{x \rightarrow c} g(x)$ . Potom platí

$$\lim_{x \rightarrow c} f(x) \leq \lim_{x \rightarrow c} g(x).$$

(c) (o dvou strážnících) Necht existuje  $\eta > 0$  takové, že platí

$$\forall x \in P(c, \eta): f(x) \leq h(x) \leq g(x).$$

Dále předpokládejme, že

$$\lim_{x \rightarrow c} f(x) = \lim_{x \rightarrow c} g(x) = A \in \mathbb{R}^*.$$

Potom existuje rovněž  $\lim_{x \rightarrow c} h(x)$  a rovná se  $A$ .

*Důkaz.* (a) Označme  $A = \lim_{x \rightarrow c} f(x)$  a  $B = \lim_{x \rightarrow c} g(x)$ . Podle Poznámky 4.1.3(b) nalezneme  $\varepsilon \in \mathbb{R}$ ,  $\varepsilon > 0$ , takové, že  $B(A, \varepsilon) \cap B(B, \varepsilon) = \emptyset$ . K tomuto  $\varepsilon$  nalezneme kladná  $\delta_1, \delta_2 \in \mathbb{R}$  taková, že

$$\forall x \in P(c, \delta_1): f(x) \in B(A, \varepsilon),$$

$$\forall x \in P(c, \delta_2): g(x) \in B(B, \varepsilon).$$

Položme  $\delta = \min\{\delta_1, \delta_2\}$ . Díky volbě  $\varepsilon$  a nerovnosti  $A > B$  platí podle Poznámky 4.1.3(c) pro každé  $x \in P(c, \delta)$  nerovnost  $f(x) > g(x)$ .

(b) Tuto část tvrzení dokážeme sporem. Předpokládejme, že  $\lim_{x \rightarrow c} f(x) > \lim_{x \rightarrow c} g(x)$ . Potom podle již dokázané části (a) existuje  $\eta \in \mathbb{R}$ ,  $\eta > 0$ , takové, že

$$\forall x \in P(c, \eta): f(x) > g(x).$$

Zvolme  $y \in P(c, \delta) \cap P(c, \eta)$ . Pak ovšem platí  $f(y) > g(y) \geq f(y)$ , což je spor.

(c) Necht' nejprve  $A \in \mathbb{R}$ . Zvolme  $\varepsilon \in \mathbb{R}$ ,  $\varepsilon > 0$ . K němu existuje  $\delta_1 \in \mathbb{R}$ ,  $\delta_1 > 0$  takové, že pro  $x \in P(c, \delta_1)$  platí

$$A - \varepsilon < f(x) < A + \varepsilon, \quad A - \varepsilon < g(x) < A + \varepsilon.$$

Necht' nyní  $\delta = \min\{\delta_1, \eta\}$ . Je-li  $x \in P(c, \delta)$ , potom máme

$$A - \varepsilon < f(x) \leq h(x) \leq g(x) < A + \varepsilon,$$

a tedy  $h(x) \in (A - \varepsilon, A + \varepsilon)$ . Ke každému  $\varepsilon > 0$  tedy existuje  $\delta > 0$  takové, že

$$\forall x \in P(c, \delta): h(x) \in (A - \varepsilon, A + \varepsilon),$$

čili  $\lim_{x \rightarrow c} h(x) = A$ .

Předpokládejme nyní, že  $A = \infty$ . Zvolme  $\varepsilon \in \mathbb{R}$ ,  $\varepsilon > 0$ . K němu existuje  $\delta_1 \in \mathbb{R}$ ,  $\delta_1 > 0$ , takové, že pro každé  $x \in P(c, \delta_1)$  platí  $\frac{1}{\varepsilon} < f(x)$ . Necht' nyní  $\delta = \min\{\delta_1, \eta\}$ . Je-li  $x \in P(c, \delta)$ , pak platí

$$\frac{1}{\varepsilon} < f(x) \leq h(x),$$

a tedy  $h(x) \in B(\infty, \varepsilon)$ . Dokázali jsme tedy  $\lim_{x \rightarrow c} h(x) = \infty$ .

Případ  $A = -\infty$  lze dokázat obdobně. ■

**4.2.10. Příklad.** Necht'  $h(x) = x \cos x \sin \frac{1}{x}$ ,  $x \in \mathbb{R} \setminus \{0\}$ . Pak  $\lim_{x \rightarrow 0} f(x) = 0$ .

*Řešení.* Položme  $f(x) = -|x|$ ,  $g(x) = |x|$ ,  $x \in \mathbb{R}$ . Pak

$$f(x) \leq h(x) \leq g(x), \quad x \in P(0, 1),$$

a

$$\lim_{x \rightarrow 0} f(x) = \lim_{x \rightarrow 0} g(x) = 0.$$

Z Věty 4.2.9(c) tedy plyne  $\lim_{x \rightarrow 0} h(x) = 0$ . ♣

**4.2.11. Poznámka.** Pokud je funkce  $f$  v bodě  $c$  spojitá a  $f(c) \neq 0$ , pak existuje  $\delta \in \mathbb{R}$ ,  $\delta > 0$ , takové, že  $f$  je různá od nuly na  $B(c, \delta)$ . Toto tvrzení plyne z části (a) předchozí věty, kde za funkci  $g$  volíme nulovou funkci.

**4.2.12. Poznámka.** V kapitole o posloupnostech jsme ukázali varianty věty o dvou strážnících pro nevlastní limity (Věta 2.3.33 a 2.3.34). Podobně je tomu i v případě nevlastních limit funkcí. Uveďme formulaci věty pro limitu rovnou  $\infty$ .

**4.2.13. Věta.** Necht' existuje  $\eta > 0$  takové, že pro každé  $x \in P(c, \eta)$  platí  $f(x) \leq h(x)$ . Dále předpokládejme, že  $\lim_{x \rightarrow c} f(x) = \infty$ . Potom existuje rovněž  $\lim_{x \rightarrow c} h(x)$  a rovná se  $\infty$ .

**4.2.14. Příklad.** Ukažte, že  $\lim_{x \rightarrow \infty} \frac{x^2 + \sin x}{x} = \infty$ .

*Řešení.* Jelikož

$$\frac{x^2 + \sin x}{x} \geq \frac{x^2 - 1}{x} = x - \frac{1}{x}, \quad x \in (0, \infty),$$

a

$$\lim_{x \rightarrow \infty} x - \frac{1}{x} = \infty,$$

platí též z Věty 4.2.13

$$\lim_{x \rightarrow \infty} \frac{x^2 + \sin x}{x} = \infty.$$

♣

Při výpočtech limit je často užitečná následující věta, jejíž důkaz lze snadno provést pomocí tvrzení (c) z Věty 4.2.9.

**4.2.15. Věta.** Necht'  $c \in \mathbb{R}^*$ ,  $\lim_{x \rightarrow c} f(x) = 0$  a necht' existuje  $\eta > 0$  takové, že  $g$  je omezená na  $P(c, \eta)$ . Potom  $\lim_{x \rightarrow c} (f(x)g(x)) = 0$ .

Další věta dává do souvislosti limitu funkce s limitou posloupnosti.

**4.2.16. Věta (Heine).** Necht'  $c \in \mathbb{R}^*$ ,  $A \in \mathbb{R}^*$  a funkce  $f$  je definována na prstencovém okolí bodu  $c$ . Pak jsou výroky (i) a (ii) ekvivalentní.

- (i) Platí  $\lim_{x \rightarrow c} f(x) = A$ .
- (ii) Pro každou posloupnost  $\{x_n\}$  splňující  $x_n \in \mathcal{D}(f)$ ,  $x_n \neq c$  pro všechna  $n \in \mathbb{N}$  a  $\lim_{n \rightarrow \infty} x_n = c$ , platí  $\lim_{n \rightarrow \infty} f(x_n) = A$ .

*Důkaz.* (i)  $\Rightarrow$  (ii) Mějme posloupnost  $\{x_n\}$  splňující  $x_n \in \mathcal{D}(f)$ ,  $x_n \neq c$  pro všechna  $n \in \mathbb{N}$  a  $\lim_{n \rightarrow \infty} x_n = c$ . Zvolme  $\varepsilon \in \mathbb{R}$ ,  $\varepsilon > 0$ . Podle (i) existuje  $\delta \in \mathbb{R}$ ,  $\delta > 0$ , takové, že

$$\forall x \in P(c, \delta): f(x) \in B(A, \varepsilon).$$

K již nalezenému  $\delta$  nalezneme  $n_0 \in \mathbb{N}$  takové, že

$$\forall n \in \mathbb{N}, n \geq n_0: x_n \in P(c, \delta).$$

Potom máme také

$$\forall n \in \mathbb{N}, n \geq n_0: x_n \in P(c, \delta),$$

a tedy

$$\forall n \in \mathbb{N}, n \geq n_0: f(x_n) \in B(A, \varepsilon).$$

(ii)  $\Rightarrow$  (i) Dokážeme  $\neg(i) \Rightarrow \neg(ii)$ . Předpokládáme-li negaci (i), potom máme

$$\exists \varepsilon \in \mathbb{R}, \varepsilon > 0 \forall \delta \in \mathbb{R}, \delta > 0 \exists x \in P(c, \delta): \neg(f(x) \in B(A, \varepsilon)).$$

Pro každé  $n \in \mathbb{N}$  tak existuje  $x_n \in P(c, \frac{1}{n})$  takové, že  $\neg(f(x_n) \in B(A, \frac{1}{n}))$ . Pak máme  $x_n \neq c$ ,  $\neg(f(x_n) \in B(A, \frac{1}{n}))$  pro každé  $n \in \mathbb{N}$  a  $\lim_{n \rightarrow \infty} x_n = c$ . Neplatí tak  $\lim_{n \rightarrow \infty} f(x_n) = A$ . Jsou tedy splněny předpoklady ve (ii) ale nikoliv závěr ve (ii), tj. (ii) neplatí, což jsme měli dokázat. ■

Není těžké zformulovat Heineovu větu pro limitu zleva (respektive zprava). Podobně lze dát do souvislosti spojitost a limitu posloupnosti. Z několika různých variant uvedme následující dvě, přičemž dokážeme pouze druhou.

**4.2.17. Věta.** Necht'  $c \in \mathbb{R} \cup \{\infty\}$ ,  $A \in \mathbb{R}^*$  a funkce  $f$  je definována na levém prstencovém okolí bodu  $c$ . Pak jsou výroky (i) a (ii) ekvivalentní.

- (i) Platí  $\lim_{x \rightarrow c^-} f(x) = A$ .
- (ii) Pro každou posloupnost  $\{x_n\}$  splňující  $x_n \in \mathcal{D}(f)$ ,  $x_n < c$  pro všechna  $n \in \mathbb{N}$  a  $\lim_{n \rightarrow \infty} x_n = c$ , platí  $\lim_{n \rightarrow \infty} f(x_n) = A$ .

**4.2.18. Věta.** Necht  $c \in \mathbb{R}$  a funkce  $f$  je definována na okolí bodu  $c$ . Pak jsou výroky (i) a (ii) ekvivalentní.

- (i) Funkce  $f$  je spojitá v bodě  $c$ .
- (ii) Pro každou posloupnost  $\{x_n\}$  splňující  $x_n \in \mathcal{D}(f)$  pro všechna  $n \in \mathbb{N}$  a  $\lim_{n \rightarrow \infty} x_n = c$ , platí  $\lim_{n \rightarrow \infty} f(x_n) = f(c)$ .

*Důkaz.* (i)  $\Rightarrow$  (ii) Mějme posloupnost  $\{x_n\}$  splňující  $x_n \in \mathcal{D}(f)$  pro všechna  $n \in \mathbb{N}$  a  $\lim_{n \rightarrow \infty} x_n = c$ . Zvolme  $\varepsilon \in \mathbb{R}$ ,  $\varepsilon > 0$ . Podle (i) existuje  $\delta \in \mathbb{R}$ ,  $\delta > 0$ , takové, že

$$\forall x \in B(c, \delta): f(x) \in B(f(c), \varepsilon).$$

K již nalezenému  $\delta$  nalezneme  $n_0 \in \mathbb{N}$  takové, že

$$\forall n \in \mathbb{N}, n \geq n_0: x_n \in B(c, \delta),$$

a tedy

$$\forall n \in \mathbb{N}, n \geq n_0: f(x_n) \in B(f(c), \varepsilon).$$

(ii)  $\Rightarrow$  (i) Dokážeme  $\neg(i) \Rightarrow \neg(ii)$ . Předpokládáme-li negaci (i), potom máme

$$\exists \varepsilon \in \mathbb{R}, \varepsilon > 0 \forall \delta \in \mathbb{R}, \delta > 0 \exists x \in B(c, \delta): \neg(f(x) \in B(f(c), \varepsilon)).$$

Pro každé  $n \in \mathbb{N}$  tak existuje  $x_n \in B(c, \frac{1}{n})$  takové, že  $\neg(f(x_n) \in B(f(c), \varepsilon))$ . Pak máme  $\neg(f(x_n) \in B(f(c), \varepsilon))$  pro každé  $n \in \mathbb{N}$  a  $\lim_{n \rightarrow \infty} x_n = c$ . Neplatí tak  $\lim_{n \rightarrow \infty} f(x_n) = f(c)$ . Jsou tedy splněny předpoklady ve (ii) ale nikoliv závěr ve (i). ■

Větu 4.2.16 lze často použít k důkazu neexistence limity.

**4.2.19. Příklad.** Ukážeme, že neexistuje  $\lim_{x \rightarrow \infty} (-1)^{[x]}$ , kde  $[x]$  značí celou část čísla  $x$ .

*Řešení.* Předpokládejme, že  $\lim_{x \rightarrow \infty} (-1)^{[x]} = A \in \mathbb{R}^*$ . Vezměme posloupnost  $\{x_n\} = \{2n\}$ . Potom  $(-1)^{[x_n]} = (-1)^{[2n]} = 1$  pro každé  $n \in \mathbb{N}$ , a tedy  $\lim_{n \rightarrow \infty} (-1)^{[x_n]} = 1$ . Přitom  $\lim_{n \rightarrow \infty} x_n = \infty$  a  $x_n \neq \infty$  pro všechna  $n \in \mathbb{N}$ .

Vezměme dále posloupnost  $\{y_n\} = \{2n+1\}$ . Potom  $(-1)^{[y_n]} = (-1)^{[2n+1]} = -1$  pro každé  $n \in \mathbb{N}$ , a tedy  $\lim_{n \rightarrow \infty} (-1)^{[y_n]} = -1$ . Přitom  $\lim_{n \rightarrow \infty} y_n = \infty$  a  $y_n \neq \infty$  pro všechna  $n \in \mathbb{N}$ .

Podle Heineovy věty musí být  $\lim_{n \rightarrow \infty} (-1)^{[x_n]} = \lim_{n \rightarrow \infty} (-1)^{[y_n]} = A$ . Na druhé straně ovšem  $\lim_{n \rightarrow \infty} (-1)^{[x_n]} \neq \lim_{n \rightarrow \infty} (-1)^{[y_n]}$ , a to je spor. Proto limita  $\lim_{x \rightarrow \infty} (-1)^{[x]}$  neexistuje. ♣

Věta 4.2.2 říká, jak se limita funkce chová vzhledem k algebraickým operacím sčítání, násobení a dělení. Následující věta ozřejmuje vztah limity ke skládání funkcí.

**4.2.20. Věta** (limita složené funkce). Necht  $c, D, A \in \mathbb{R}^*$ . Mějme funkce  $f$  a  $g$  splňující  $\lim_{x \rightarrow c} g(x) = D$  a  $\lim_{y \rightarrow D} f(y) = A$ . Předpokládejme dále, že je splněna alespoň jedna z následujících podmínek:

- (P) existuje  $\eta \in \mathbb{R}$ ,  $\eta > 0$  takové, že pro každé  $x \in P(c, \eta)$  platí  $g(x) \neq D$ ,
- (S) funkce  $f$  je spojitá v bodě  $D$ .

Potom platí

$$\lim_{x \rightarrow c} (f \circ g)(x) = A.$$

*Důkaz.* Předpokládejme, že je splněna podmínka (P). Zvolme  $\varepsilon > 0$  libovolně. K tomuto  $\varepsilon$  existuje  $\psi > 0$  takové, že

$$\forall y \in P(D, \psi): f(y) \in B(A, \varepsilon),$$

neboť  $\lim_{y \rightarrow D} f(y) = A$ . K nalezenému  $\psi$  je možné najít  $\delta' > 0$  takové, že

$$\forall x \in P(c, \delta'): g(x) \in B(D, \psi),$$

neboť  $\lim_{x \rightarrow c} g(x) = D$ . Položme  $\delta = \min\{\delta', \eta\}$ . Pro  $x \in P(c, \delta)$  platí  $g(x) \in B(D, \psi) \setminus \{D\}$ , neboli  $g(x) \in P(D, \psi)$ . Odtud dostáváme  $f(g(x)) \in B(A, \varepsilon)$ . Tím je důkaz věty ve verzi s podmínkou (P) proveden.

Nyní předpokládejme, že je splněna podmínka (S). Vezměme  $\varepsilon > 0$ . Pak existuje  $\psi > 0$  takové, že pro každé  $y \in P(D, \psi)$  platí  $f(y) \in B(A, \varepsilon)$ . Protože je  $f$  spojitá v bodě  $D$ , máme  $f(D) = A$ . Proto pro každé  $y \in B(D, \psi)$  platí  $f(y) \in B(A, \varepsilon)$ . K číslu  $\psi$  existuje nyní  $\delta > 0$  takové, že pro každé  $x \in P(c, \delta)$  platí  $g(x) \in B(D, \psi)$ . Dohromady tedy máme, že pro  $x \in P(c, \delta)$  platí  $f(g(x)) \in B(A, \varepsilon)$ . Tím je důkaz proveden. ■

**4.2.21. Příklad.** Není-li splněna podmínka (P) ani (S), pak závěr věty nemusí platit. Zvolíme-li  $f = |\text{sign}|$ ,  $g = 0$ ,  $c = 0$ ,  $D = 0$  a  $A = 1$ , pak  $\lim_{x \rightarrow 0} g(x) = 0$ ,  $\lim_{y \rightarrow 0} f(y) = 1$ , ale  $\lim_{x \rightarrow 0} (f \circ g)(x) = 0 \neq 1$ .

**4.2.22. Věta.** Pokud je funkce  $g$  spojitá v bodě  $c \in \mathbb{R}$  a funkce  $f$  je spojitá v bodě  $g(c)$ , pak je funkce  $f \circ g$  spojitá v bodě  $c$ .

*Důkaz.* Tvrzení plyne ihned z Věty 4.2.20. ■

**4.2.23. Příklad.** Necht funkce  $f$  je spojitá v bodě 0. Potom je  $\lim_{x \rightarrow \infty} f(\frac{1}{x}) = f(0)$ .

*Řešení.* Platí  $\lim_{x \rightarrow \infty} \frac{1}{x} = 0$  (Příklad 4.1.10) a  $\lim_{y \rightarrow 0} f(y) = f(0)$ . Podle Věty 4.2.20 ve verzi s podmínkou (S) pak platí  $\lim_{x \rightarrow \infty} f(\frac{1}{x}) = f(0)$ . ♣

Věta o limitě složené funkce má také své varianty pro jednostranné limity. Bez důkazu uvedme jednu z nich.

**4.2.24. Věta.** Necht  $c \in \mathbb{R} \cup \{\infty\}$ ,  $D \in \mathbb{R} \cup \{-\infty\}$ ,  $A \in \mathbb{R}^*$ . Mějme funkce  $f$  a  $g$  splňující  $\lim_{x \rightarrow c-} g(x) = D$  a  $\lim_{y \rightarrow D+} f(y) = A$ . Dále necht existuje  $\eta \in \mathbb{R}$ ,  $\eta > 0$ , takové, že pro každé  $x \in P_-(c, \eta)$  platí  $g(x) > D$ . Potom platí

$$\lim_{x \rightarrow c-} (f \circ g)(x) = A.$$

**4.2.25. Věta** (limita monotónní funkce). Necht  $a, b \in \mathbb{R}^*$ ,  $a < b$ . Necht funkce  $f$  je monotónní na intervalu  $(a, b)$ . Potom existují  $\lim_{x \rightarrow a+} f(x)$  a  $\lim_{x \rightarrow b-} f(x)$ , přičemž platí:



- Je-li  $f$  na  $(a, b)$  neklesající, pak

$$\lim_{x \rightarrow a_+} f(x) = \inf f((a, b)) \quad \text{a} \quad \lim_{x \rightarrow b_-} f(x) = \sup f((a, b)).$$

- Je-li  $f$  na  $(a, b)$  nerostoucí, pak

$$\lim_{x \rightarrow a_+} f(x) = \sup f((a, b)) \quad \text{a} \quad \lim_{x \rightarrow b_-} f(x) = \inf f((a, b)).$$

*Důkaz.* Dokážeme, že  $\lim_{x \rightarrow a_+} f(x) = \inf f((a, b))$  platí pro neklesající zdola omezenou funkci  $f$  a pro  $a \in \mathbb{R}$ . Důkazy ostatních případů lze provést obdobně. Označme  $m = \inf f((a, b)) \in \mathbb{R}$ . Zvolme číslo  $\varepsilon > 0$ . Z vlastnosti infima plyne, že existuje  $y \in f((a, b))$  takové, že  $y < m + \varepsilon$ . Z definice množiny  $f((a, b))$  plyne, že  $y = f(x')$  pro nějaké  $x' \in (a, b)$ . Protože však funkce  $f$  je neklesající, je

$$\forall x \in (a, x'): f(x) \leq f(x') < m + \varepsilon.$$

Protože  $m$  je dolní závora množiny  $f((a, b))$ , je

$$\forall x \in (a, b): m - \varepsilon < m \leq f(x).$$

Na intervalu  $(a, x')$  tedy platí:

$$\forall x \in (a, x'): m - \varepsilon < f(x) < m + \varepsilon.$$

Tím jsme dokázali, že ke každému  $\varepsilon > 0$  existuje  $\delta > 0$  (v našem případě to bylo  $\delta = x' - a$ ) takové, že

$$\forall x \in P_+(a, \delta): f(x) \in (m - \varepsilon, m + \varepsilon),$$

tj.  $\lim_{x \rightarrow a_+} f(x) = m$ . ■

### 4.3. Funkce spojité na intervalu

**4.3.1. Definice.** Necht  $J \subset \mathbb{R}$  je nedegenerovaný interval (neboli obsahuje nekonečně mnoho bodů). Funkce  $f: J \rightarrow \mathbb{R}$  je **spojitá na intervalu  $J$** , jestliže platí:

- $f$  je spojitá v každém vnitřním bodě  $J$ ,
- $f$  je spojitá zprava v levém krajním bodě intervalu  $J$ , pokud tento bod patří do  $J$ ,
- $f$  je spojitá zleva v pravém krajním bodě intervalu  $J$ , pokud tento bod patří do  $J$ .

Spojitosť funkce na intervalu lze charakterizovat pomocí konvergence posloupností, jak ukazuje následující varianta Heineovy věty.

**4.3.2. Věta.** Necht  $J \subset \mathbb{R}$  je interval a  $f: J \rightarrow \mathbb{R}$ . Pak je ekvivalentní:

- funkce  $f$  je spojitá na  $J$ ,
- pro každou posloupnost  $\{x_n\}$  splňující  $x_n \in J$  a  $\lim x_n = c \in J$ , platí  $\lim f(x_n) = f(c)$ .

*Důkaz.* (i)  $\Rightarrow$  (ii) Uvažujme posloupnost  $\{x_n\}$  splňující  $x_n \in J$ ,  $n \in \mathbb{N}$ , a  $\lim x_n = c \in J$ . Pokud je bod  $c$  vnitřním bodem intervalu  $J$ , potom podle Heineovy věty (Věta 4.2.18) platí  $\lim f(x_n) = f(c)$ . Pokud je bod  $c$  krajním bodem intervalu  $J$ , pak  $\lim f(x_n) = f(c)$  platí podle příslušné jednostranné varianty Heineovy věty.

(ii)  $\Rightarrow$  (i) Spojitost ve vnitřních bodech  $J$  plyne opět z Heineovy věty. Spojitost v krajních bodech, pokud jsou tyto prvky  $J$ , plyne z jednostranných variant Heineovy věty. ■

**4.3.3. Věta.** Necht  $I, J$  jsou intervaly v  $\mathbb{R}$  a  $f: I \rightarrow \mathbb{R}$ ,  $g: J \rightarrow \mathbb{R}$  jsou spojité funkce. Necht  $f(I) \subset J$ . Pak  $g \circ f: I \rightarrow \mathbb{R}$  je spojitá funkce.

*Důkaz.* Použijme Větu 4.3.2. Necht  $\{x_n\}$  je posloupnost bodů v  $I$  konvergující k bodu  $x \in I$ . Dle Věty 4.3.2(ii) použité pro funkci  $f$  platí  $\lim f(x_n) = f(x)$ . Opětovným použitím tohoto tvrzení, tentokrát pro funkci  $g$ , dostaneme, že  $\lim g(f(x_n)) = g(f(x))$ . Proto  $\lim (g \circ f)(x_n) = (g \circ f)(x)$ , a tedy  $g \circ f$  je spojitá na  $I$  opět dle Věty 4.3.2. ■

**4.3.4. Věta** (Bolzanova věta o nabývání mezihodnot). Necht funkce  $f$  je spojitá na intervalu  $[a, b]$  a  $f(a) < f(b)$ . Pak ke každému  $C \in (f(a), f(b))$  existuje  $\xi \in (a, b)$  takové, že platí  $f(\xi) = C$ .

*Důkaz.* Zvolme  $C \in (f(a), f(b))$  a položme  $M = \{z \in [a, b]; f(z) < C\}$ . Množina  $M$  je neprázdná (neboť  $a \in M$ ) a shora omezená (číslo  $b$  je horní závora  $M$ ), je tedy  $\xi = \sup M \in \mathbb{R}$ . Zřejmě platí  $\xi \in [a, b]$ . Ukážeme, že  $f(\xi) = C$  vyloučením možností  $f(\xi) > C$  a  $f(\xi) < C$ .

Kdyby  $f(\xi) > C$ , pak  $\xi > a$  a lze nalézt  $\delta > 0$  takové, že pro každé  $x \in (\xi - \delta, \xi)$  platí  $f(x) > C$ . To znamená, že  $M \subset [a, \xi - \delta]$ , což je spor s definicí  $\xi$ .

Kdyby  $f(\xi) < C$ , pak  $\xi < b$  a lze nalézt  $\delta > 0$  takové, že pro každé  $x \in (\xi, \xi + \delta)$  platí  $f(x) < C$ . To znamená, že  $(\xi, \xi + \delta) \subset M \subset [a, \xi]$ , což je opět spor. ■

**4.3.5. Poznámka.** Věta analogicky platí v případě, kdy  $f(a) > f(b)$ . Povšimněme si, že z předpokladů věty neplyne nic o tom, kolik je takových bodů  $\xi \in (a, b)$ , v nichž je  $f(\xi) = C$ . Bolzanova věta o nabývání mezihodnot ale tvrdí, že takový bod existuje alespoň jeden.

**4.3.6. Věta** (zobrazení intervalu spojitou funkcí). Necht  $J$  je interval. Necht funkce  $f: J \rightarrow \mathbb{R}$  je spojitá na  $J$ . Potom je  $f(J)$  interval.

*Důkaz.* Ověříme, že množina  $f(J)$  splňuje předpoklad Lemmatu 1.5.23. Zvolme  $y_1, y_2 \in f(J)$  a  $z \in \mathbb{R}$ ,  $y_1 < z < y_2$ . Pak existují  $x_1, x_2 \in J$  taková, že  $f(x_1) = y_1$  a  $f(x_2) = y_2$ . Podle Věty 4.3.4 a za ní následující poznámky musí  $f$  v jistém bodě nabývat hodnoty  $z$ , takže  $z \in f(J)$ . Podle Lemmatu 1.5.23 je tedy množina  $f(J)$  intervalem. ■

**4.3.7. Definice.** Necht  $M \subset \mathbb{R}$ ,  $x \in M$  a funkce  $f$  je definována alespoň na  $M$  (tj.  $M \subset \mathcal{D}(f)$ ).

• Řekneme, že  $f$  nabývá v bodě  $x$  **maxima** (respektive **minima**) **na**  $M$ , jestliže platí

$$\forall y \in M: f(y) \leq f(x) \quad (\text{respektive } \forall y \in M: f(y) \geq f(x)).$$

Bod  $x$  pak nazýváme **bodem maxima** (respektive **minima**) funkce  $f$  na množině  $M$ .

• Řekneme, že  $f$  nabývá v bodě  $x$  **lokálního maxima** (respektive **lokálního minima**) **vzhledem k**  $M$ , jestliže existuje  $\delta > 0$  takové, že

$$\forall y \in B(x, \delta) \cap M: f(y) \leq f(x) \quad (\text{respektive } \forall y \in B(x, \delta) \cap M: f(y) \geq f(x)).$$

Bod  $x$  pak nazýváme **bodem lokálního maxima** (respektive **lokálního minima**) funkce  $f$  na množině  $M$ .

• Řekneme, že  $f$  nabývá v bodě  $x$  **ostrého lokálního maxima** (respektive **ostrého lokálního minima**) **vzhledem k**  $M$ , jestliže existuje  $\delta > 0$  takové, že

$$\forall y \in P(x, \delta) \cap M: f(y) < f(x) \quad (\text{respektive } \forall y \in P(x, \delta) \cap M: f(y) > f(x)).$$

Bod  $x$  pak nazýváme **bodem ostrého lokálního maxima** (respektive **ostrého lokálního minima**) funkce  $f$  na množině  $M$ .

• Symbol  $\max_M f$  (respektive  $\min_M f$ ) označuje největší (respektive nejmenší) hodnotu, které funkce  $f$  na množině  $M$  nabývá (pokud taková hodnota existuje).

• Bodem **extrému** budeme rozumět bod maxima či minima. Bodem **lokálního extrému** budeme rozumět bod lokálního maxima či lokálního minima.

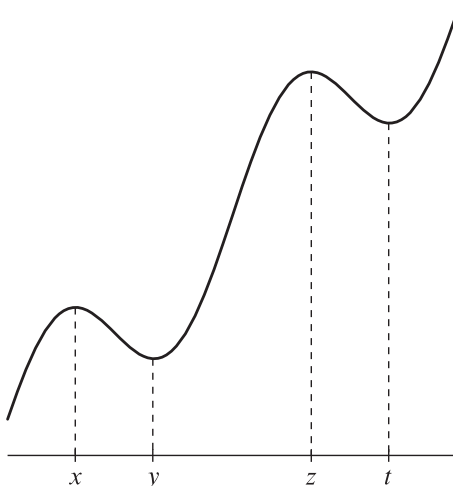

OBRÁZEK 7.

Na obrázku jsou  $x$  a  $z$  body lokálního maxima funkce  $f$  a v bodech  $y$  a  $t$  má funkce  $f$  lokální minimum.

**4.3.8.** Budeme-li hovořit o lokálním extrému reálné funkce (bez udání množiny), budeme mít na mysli lokální extrém vzhledem k nějakému okolí.

**4.3.9. Věta** (existence extrémů). Necht  $a, b \in \mathbb{R}, a < b$ , a  $f$  je spojitá funkce na intervalu  $[a, b]$ . Potom  $f$  nabývá na  $[a, b]$  své největší hodnoty a své nejmenší hodnoty.

*Důkaz.* Označme  $G = \sup f([a, b])$ . Podle Věty 2.3.36 existuje posloupnost  $\{y_n\}$  prvků množiny  $f([a, b])$  taková, že  $\lim y_n = G$ . Pro každé  $n \in \mathbb{N}$  nalezneme  $x_n \in [a, b]$  splňující  $f(x_n) = y_n$ . Podle Věty 2.4.7 vybereme z posloupnosti  $\{x_n\}$  konvergentní posloupnost  $\{x_{n_k}\}$  s limitou  $x^*$ . Podle Věty 2.2.44 leží bod  $x^*$  v intervalu  $[a, b]$ . Podle Věty 4.2.18 platí  $\lim_{k \rightarrow \infty} f(x_{n_k}) = f(x^*)$ . Protože  $f(x_{n_k}) = y_{n_k}$ , je posloupnost  $\{f(x_{n_k})\}_{k=1}^{\infty}$  vybraná z posloupnosti  $\{y_n\}_{n=1}^{\infty}$ . Podle Věty 2.2.32 platí

$$f(x^*) = \lim_{k \rightarrow \infty} f(x_{n_k}) = \lim_{n \rightarrow \infty} y_n = G.$$

Je tedy  $f(x^*) = G$  a  $x^*$  je bodem maxima funkce  $f$  na intervalu  $[a, b]$ .

Pro důkaz existence bodu minima definujme funkci  $g: [a, b] \rightarrow \mathbb{R}$  předpisem  $g(x) = -f(x)$ . Funkce  $g$  je na  $[a, b]$  spojitá, musí tedy na  $[a, b]$  nabývat svého maxima podle již dokázané části věty. Necht tomu tak je v bodě  $x_* \in [a, b]$ . Pak platí  $g(x) \leq g(x_*)$  kdykoliv  $x \in [a, b]$ . To znamená, že  $f(x) \geq f(x_*)$  pro každé  $x \in [a, b]$ , a  $f$  nabývá svého minima na  $[a, b]$  v bodě  $x_*$ . Tím je věta dokázána. ■

**4.3.10. Příklad.** Funkce  $f(x) = \frac{1}{x}$  nenabývá na intervalu  $(0, 1)$  extrému. Stejně tak funkce  $f: [0, 1] \rightarrow \mathbb{R}$  definovaná předpisem

$$f(x) = \begin{cases} \frac{1}{2} & \text{pro } x \in \{0, 1\}, \\ x & \text{pro } x \in (0, 1) \end{cases}$$

nemá na  $[0, 1]$  extrém. Tyto dva příklady ukazují, že ani předpoklad uzavřenosti intervalu ani spojitosti funkce nelze ve Větě 4.3.9 vynechat.

**4.3.11. Důsledek.** Necht  $f$  je spojitá funkce na intervalu  $[a, b]$ . Potom je  $f$  na  $[a, b]$  omezená.

*Důkaz.* Podle předchozí věty nabývá funkce  $f$  na intervalu  $[a, b]$  maxima v bodě  $x^*$  a minima v bodě  $x_*$ . Platí tedy  $f(x_*) \leq f(x) \leq f(x^*)$  pro každé  $x \in [a, b]$ , takže množina  $f([a, b])$  je omezená. ■

**4.3.12.** Hledání extrémů funkce na nějaké množině patří k důležitým úlohám. Věta 4.3.9 sice nedává návod jak bod extrému hledat, ale dává nám velmi cennou informaci o tom, že alespoň jeden bod maxima (respektive minima) existuje (za předpokladů věty). V dalším se naučíme, jak vytipovat body, které jsou podezřelé z toho, že by v nich funkce mohla nabývat extrému. Pokud víme (např. podle Věty 4.3.9), že naše funkce nabývá maxima (respektive minima) na uvažované množině, pak bodem maxima (respektive minima) bude ten z vytipovaných podezřelých bodů, v němž funkce nabývá největší (respektive nejmenší) hodnoty.

Na závěr tohoto oddílu se budeme zabývat vztahem spojitosti k inverznímu zobrazení. Spojitá funkce na intervalu  $J$  zobrazuje tento interval na interval  $f(J)$  (Věta 4.3.6). Pokud je  $f$  na  $J$  rostoucí (nebo klesající), je  $f$  prosté zobrazení  $J$  na  $f(J)$  a existuje inverzní zobrazení  $f^{-1}: f(J) \rightarrow J$ . Toto zobrazení je funkce, budeme proto o  $f^{-1}$  hovořit jako o **funkci inverzní**. Následující věta tvrdí, že jak druh monotonie tak i spojitost zdědí inverzní funkce od funkce výchozí.

**4.3.13. Věta** (spojitost inverzní funkce). Necht  $f$  je spojitá a rostoucí (klesající) funkce na intervalu  $J$ . Potom funkce  $f^{-1}$  je spojitá a rostoucí (klesající) na intervalu  $f(J)$ .

*Důkaz.* Bez újmy na obecnosti můžeme předpokládat, že  $f$  je spojitá a rostoucí, jinak bychom uvažovali  $-f$ . Potom podle Věty 4.3.6 je funkce  $f^{-1}$  definována na intervalu  $f(J)$  a je rostoucí, což je snadné si uvědomit. Dokážeme spojitost  $f^{-1}$  na  $f(J)$ . Necht  $y_0 \in f(J)$  není pravý koncový bod intervalu  $f(J)$ . Dokážeme spojitost  $f^{-1}$  v bodě  $y_0$  zprava. Označme  $x_0 = f^{-1}(y_0)$ . Bod  $x_0$  není pravým koncovým bodem  $J$ , neboť  $f$  je rostoucí na  $J$ . Necht  $\varepsilon \in \mathbb{R}$ ,  $\varepsilon > 0$ . Zvolme  $x_1 \in J \cap (x_0, x_0 + \varepsilon)$  a položíme  $\delta = f(x_1) - y_0$ . Odtud potom  $[y_0, y_0 + \delta] \subset f(J)$ , a tedy

$$f^{-1}(B_+(y_0, \delta)) = f^{-1}([y_0, y_0 + \delta]) = [x_0, x_1] \subset B(x_0, \varepsilon) = B(f^{-1}(y_0), \varepsilon).$$

Analogicky bychom dokázali spojitost zleva funkce  $f^{-1}$  v bodech  $f(J)$ , které nejsou levým koncovým bodem  $f(J)$ . Odtud plyne spojitost  $f^{-1}$  na  $f(J)$ . ■

**4.3.14.** Je-li  $n \in \mathbb{N}$  liché, pak funkce  $x \mapsto x^n$  je spojitá rostoucí funkce na  $\mathbb{R}$ , a tedy dle Věty 4.3.13 je funkce  $x \mapsto \sqrt[n]{x}$  spojitá (a rostoucí) na  $\mathbb{R}$ . Je-li  $n \in \mathbb{N}$  sudé, pak funkce  $x \mapsto x^n$  je spojitá rostoucí funkce na  $[0, \infty)$ , a tedy dle Věty 4.3.13 je funkce  $x \mapsto \sqrt[n]{x}$  spojitá (a rostoucí) na  $[0, \infty)$ .

## 4.4. Teoretické příklady k limitě funkce

**4.4.1. Příklad.** Necht  $x \in \mathbb{R}^*$  a  $f$  je funkce definovaná na nějakém  $P(x, \delta)$ . Definujeme pak **limes superior** a **limes inferior** funkce  $f$  v bodě  $x$  jako

$$\limsup_{y \rightarrow x} f(y) = \inf_{\delta > 0} \sup f(P(x, \delta)),$$

$$\liminf_{y \rightarrow x} f(y) = \sup_{\delta > 0} \inf f(P(x, \delta)).$$

Obdobně definujeme limes superior a inferior v bodě  $x$  zleva či zprava. Platí následující tvrzení.

- (a) Máme  $\liminf_{y \rightarrow x} f(y) \leq \limsup_{y \rightarrow x} f(y)$ .  
 (b) Limita  $\lim_{y \rightarrow x} f(y)$  existuje právě tehdy, když  $\limsup_{y \rightarrow x} f(y) = \liminf_{y \rightarrow x} f(y)$ .  
 V tomto případě pak platí

$$\lim_{y \rightarrow x} f(y) = \limsup_{y \rightarrow x} f(y) (= \liminf_{y \rightarrow x} f(y)). \quad (4.11)$$

(c) Platí  $\limsup_{y \rightarrow x} (-f(y)) = -\liminf_{y \rightarrow x} f(y)$ .

*Řešení.* K důkazu tvrzení (a) si stačí uvědomit, že pro každá  $\delta_1, \delta_2 \in \mathbb{R}$  kladná platí

$$\inf f(P(x, \delta_1)) \leq \sup f(P(x, \delta_2)).$$

Tato nerovnost snadno plyne z nerovností (kde  $\delta = \min\{\delta_1, \delta_2\}$ )

$$\inf f(P(x, \delta_1)) \leq \inf f(P(x, \delta)) \leq \sup f(P(x, \delta)) \leq \sup f(P(x, \delta_2)).$$

Dokažme nyní druhé tvrzení. Předpokládejme existenci limity  $A = \lim_{y \rightarrow x} f(y)$  a označme  $a = \liminf_{y \rightarrow x} f(y)$ ,  $b = \limsup_{y \rightarrow x} f(y)$ . Je-li  $a < b$ , pak platí

$$\forall \delta > 0: \inf f(P(x, \delta)) \leq a < b \leq \sup f(P(x, \delta)). \quad (4.12)$$

Zvolme  $a', b' \in \mathbb{R}$  splňující  $a < a' < b' < b$  a dále pak  $\varepsilon \in \mathbb{R}$ ,  $\varepsilon > 0$ , pro které množina  $B(A, \varepsilon)$  neprotíná alespoň jeden z intervalů  $(-\infty, a')$  a  $(b', \infty)$ . Z definice limity existuje  $\delta \in \mathbb{R}$ ,  $\delta > 0$ , takové, že  $f(P(x, \delta)) \subset B(A, \varepsilon)$ . Pro toto  $\delta$  však platnost (4.12) znamená neprázdnost množiny

$$f(P(x, \delta)) \cap (-\infty, a') \cap (b', \infty) \subset B(A, \varepsilon) \cap (-\infty, a') \cap (b', \infty) = \emptyset.$$

Tento spor tedy dává  $a = b$ .

V důkazu obrácené implikace označme

$$A = \limsup_{y \rightarrow x} f(y) = \liminf_{y \rightarrow x} f(y)$$

a uvažme nejprve případ  $A = \infty$ . Pak pro dané  $\varepsilon > 0$  najdeme  $\delta \in \mathbb{R}$  kladné takové, že  $\inf f(P(x, \delta)) > \frac{1}{\varepsilon}$ . Tedy  $f(P(x, \delta)) \subset B(A, \varepsilon)$  a  $\lim_{y \rightarrow x} f(y) = \infty$ .

Obdobně bychom dokázali  $\lim_{y \rightarrow x} f(y) = -\infty$  v případě  $A = -\infty$ . Je-li  $A \in \mathbb{R}$ , najdeme pro dané  $\varepsilon \in \mathbb{R}$ ,  $\varepsilon > 0$ , čísla  $\delta_1, \delta_2 \in \mathbb{R}$  kladná taková, že

$$A - \varepsilon < \inf f(P(x, \delta_1)) \quad \text{a} \quad \sup f(P(x, \delta_2)) < A + \varepsilon.$$

Položíme-li  $\delta = \min\{\delta_1, \delta_2\}$ , dostáváme

$$A - \varepsilon < \inf f(P(x, \delta)) \leq \sup f(P(x, \delta)) < A + \varepsilon.$$

Tedy  $f(P(x, \delta)) \subset B(A, \varepsilon)$ , což dává  $\lim_{y \rightarrow x} f(y) = A$ .

Důkaz této implikace též ověřil platnost rovnosti (4.11).

Přístupme k důkazu tvrzení (c). To však snadno plyne z následujících identit

$$\sup\{-x; x \in A\} = -\inf\{x; x \in A\}, \quad \inf\{-x; x \in A\} = -\sup\{x; x \in A\}$$

platných pro každou neprázdnou množinu  $A \subset \mathbb{R}$ , protože pak dostáváme

$$\begin{aligned} \limsup_{y \rightarrow x} -f(y) &= \inf_{\delta > 0} \sup(-f)(P(x, \delta)) = \inf_{\delta > 0} (-\inf f(P(x, \delta))) \\ &= -\sup_{\delta > 0} \inf f(P(x, \delta)) = -\liminf_{y \rightarrow x} f(P(x, \delta)). \end{aligned}$$

Tím je důkaz dokončen. ♣

**4.4.2. Příklad.** Je-li  $x \in \mathbb{R}^*$  a  $f, g$  jsou funkce definované na nějakém  $P(x, \delta)$ , platí

$$\begin{aligned}\liminf_{y \rightarrow x} (f(y) + g(y)) &\geq \liminf_{y \rightarrow x} f(y) + \liminf_{y \rightarrow x} g(y), \\ \limsup_{y \rightarrow x} (f(y) + g(y)) &\leq \limsup_{y \rightarrow x} f(y) + \limsup_{y \rightarrow x} g(y),\end{aligned}$$

pokud jsou pravé strany definovány.

*Řešení.* Dokážeme pouze druhou nerovnost, důkaz první je obdobný. Označme

$$b_1 = \limsup_{y \rightarrow x} f(y) \quad \text{a} \quad b_2 = \limsup_{y \rightarrow x} g(y).$$

Je-li  $b_1 + b_2 = \infty$ , požadovaná nerovnost zjevně platí. Předpokládejme tedy, že  $b_1 + b_2 < \infty$  a necht'  $b' \in \mathbb{R}$  je libovolné číslo větší než  $b_1 + b_2$ . Snadno nalezneme čísla  $b'_1, b'_2 \in \mathbb{R}$  taková, že  $b_1 < b'_1$ ,  $b_2 < b'_2$  a  $b'_1 + b'_2 < b'$ . Z definice nyní existují  $\delta_1, \delta_2 \in \mathbb{R}$  kladná splňující

$$\sup f(P(x, \delta_1)) < b'_1 \quad \text{a} \quad \sup g(P(x, \delta_2)) < b'_2.$$

Pro  $\delta = \min\{\delta_1, \delta_2\}$  pak z Věty 1.7.6 dostáváme

$$\begin{aligned}\sup(f + g)(P(x, \delta)) &\leq \sup f(P(x, \delta)) + \sup g(P(x, \delta)) \\ &\leq \sup f(P(x, \delta_1)) + \sup g(P(x, \delta_2)) \\ &< b'_1 + b'_2 < b'.\end{aligned}$$

Tedy

$$\limsup_{y \rightarrow x} (f + g)(y) = \inf_{\delta > 0} \sup(f + g)(P(x, \delta)) < b'.$$

Jelikož bylo  $b'$  libovolné, platí

$$\limsup_{y \rightarrow x} (f + g)(y) \leq b_1 + b_2.$$

Tím je důkaz dokončen. ♣

**4.4.3. Příklad.** Necht'  $f: \mathbb{R} \rightarrow \mathbb{R}$  je monotónní funkce. Potom je množina

$$D = \{x \in \mathbb{R}; f \text{ není spojitá v bodě } x\}$$

spočetná.

*Řešení.* Bez újmy na obecnosti předpokládejme, že je  $f$  neklesající. Má tedy v každém bodě  $x \in \mathbb{R}$  limitu zleva i zprava dle Věty 4.2.25. Zřejmě pro každé  $x \in \mathbb{R}$  platí

$$\lim_{y \rightarrow x-} f(y) \leq f(x) \leq \lim_{y \rightarrow x+} f(y),$$

a tedy

$$D = \{x \in \mathbb{R}; \lim_{y \rightarrow x-} f(y) < \lim_{y \rightarrow x+} f(y)\}.$$

Pro každé  $x \in D$  označme  $a_x = \lim_{y \rightarrow x-} f(y)$  a  $b_x = \lim_{y \rightarrow x+} f(y)$ . Máme-li  $x, y \in D$ ,  $x < y$ , pak

$$a_x < b_x \leq a_y < b_y.$$

Tedy je systém otevřených intervalů

$$\{(a_x, b_x); x \in D\}$$

disjunktní, a proto spočetný dle Příkladu 1.6.21. Tedy je i množina  $D$  spočetná. ♣

**4.4.4. Příklad.** Necht  $f$  je funkce z  $\mathbb{R}$  do  $\mathbb{R}$ . Potom je množina

$$E = \{x \in \mathbb{R}; f \text{ má v bodě } x \text{ ostrý lokální extrém}\}$$

spočetná.

*Řešení.* Zjevně stačí ukázat, že množina

$$M = \{x \in \mathbb{R}; f \text{ má v } x \text{ ostré lokální maximum}\}$$

je spočetná. K tomuto účelu nalezneme pro každé  $x \in M$  kladné číslo  $\delta_x$  takové, že

$$\forall y \in (x - \delta_x, x + \delta_x): f(y) < f(x).$$

Pro  $n \in \mathbb{N}$  položme

$$M_n = \{x \in M; \delta_x > \frac{1}{n}\}$$

a uvědomme si, že pro různé body  $x, y$  z  $M_n$  platí

$$(x - \frac{1}{2n}, x + \frac{1}{2n}) \cap (y - \frac{1}{2n}, y + \frac{1}{2n}) = \emptyset. \quad (4.13)$$

Uvažujeme-li totiž bod  $z$  v eventuálním průniku, platí pak

$$|x - y| \leq |x - z| + |z - y| < \frac{1}{2n} + \frac{1}{2n} = \frac{1}{n},$$

což znamená, že

$$y \in (x - \delta_x, x + \delta_x) \quad \text{a} \quad x \in (y - \delta_y, y + \delta_y).$$

Díky volbě  $\delta_x$  a  $\delta_y$  pak platí  $f(y) < f(x)$  a  $f(x) < f(y)$ , což je zřejmý spor. Tím je ověřena platnost (4.13).

Systém intervalů

$$\{(x - \frac{1}{2n}, x + \frac{1}{2n}); x \in M_n\}$$

je proto disjunktní, a tedy spočetný dle Příkladu 1.6.21.

Tedy i množina

$$M = \bigcup_{n=1}^{\infty} M_n$$

je spočetná podle Věty 1.6.19(c). ♣

**4.4.5. Příklad.** Necht  $f$  je reálná funkce. Jestliže  $f$  není spojitá v bodě  $x \in \mathbb{R}$ , ale existuje její vlastní limita v  $x$ , potom říkáme, že  $f$  má v  $x$  **odstranitelnou nespojitost**. Neexistuje-li vlastní limita  $f$  v bodě  $x$ , pak říkáme, že bod  $x$  je bodem **neodstranitelné nespojitosti** funkce  $f$ . Body neodstranitelné nespojitosti klasifikujeme dále takto. Existují-li vlastní ale různé jednostranné limity v bodě  $x$ , pak



říkáme, že  $x$  je bodem **nespojivosti prvního druhu**. Jestliže alespoň jedna z jednostranných limit neexistuje nebo je nevlastní, pak říkáme, že  $x$  je bodem **nespojivosti druhého druhu**.

Dokažte, že platí:

- (a) Množina  $\{x \in \mathbb{R}; f \text{ má v } x \text{ odstranitelnou nespojitost}\}$  je spočetná.  
 (b) Množina  $\{x \in \mathbb{R}; f \text{ má v } x \text{ neodstranitelnou nespojitost 1. druhu}\}$  je spočetná.

*Řešení.* (a) Stačí dokázat, že množiny

$$O = \{x \in \mathbb{R}; \lim_{y \rightarrow x} f(y) < f(x)\} \quad \text{a} \quad P = \{x \in \mathbb{R}; \lim_{y \rightarrow x} f(y) < f(x)\}$$

jsou spočetné. Provedeme důkaz pouze pro množinu  $O$ , protože pro množinu  $P$  je důkaz obdobný. Pro každé  $x \in O$  nalezneme  $r_x \in \mathbb{Q}$  takové, že

$$\lim_{y \rightarrow x} f(y) < r_x < f(x).$$

Pak množina  $O = \bigcup_{r \in \mathbb{Q}} O_r$ , kde  $O_r = \{x \in O; r_x = r\}$ , je sjednocením spočetně mnoha množin, a tedy stačí dokázat, že každá množina  $O_r$  je spočetná. Vezměme tedy pevné  $r \in \mathbb{Q}$  a pro každé  $x \in O_r$  zvolme  $\delta_x > 0$  splňující

$$\forall y \in P(x, \delta_x): f(y) < r.$$

Systém intervalů  $\mathcal{J} = \{(x - \frac{1}{2}\delta_x, x + \frac{1}{2}\delta_x); x \in O_r\}$  je disjunktí. Pokud totiž  $x, y \in O_r, x \neq y$ , a  $(x - \frac{1}{2}\delta_x, x + \frac{1}{2}\delta_x) \cap (y - \frac{1}{2}\delta_y, y + \frac{1}{2}\delta_y) \neq \emptyset$  a  $\delta_x \leq \delta_y$ , potom  $|x - y| < \frac{1}{2}\delta_x + \frac{1}{2}\delta_y \leq \delta_y$ . Tedy  $f(x) < r$  díky volbě  $\delta_y$  a zároveň  $f(x) > r_x = r$ , což je spor. Systém  $\mathcal{J}$  je tedy spočetný dle Příkladu 1.6.21, a proto je i množina  $O_r$  spočetná.

(b) Stačí dokázat, že množiny

$$N = \{x \in \mathbb{R}; \lim_{y \rightarrow x-} f(y) < \lim_{y \rightarrow x+} f(y)\},$$

$$M = \{x \in \mathbb{R}; \lim_{y \rightarrow x-} f(y) > \lim_{y \rightarrow x+} f(y)\}$$

jsou spočetné. Důkaz provedeme pouze pro množinu  $N$ . Důkaz pro  $M$  je obdobný. Pro každé  $x \in N$  nalezneme  $r_x \in \mathbb{Q}$  splňující

$$\lim_{y \rightarrow x-} f(y) < r_x < \lim_{y \rightarrow x+} f(y)$$

a rozložíme  $N$  jako  $N = \bigcup_{r \in \mathbb{Q}} N_r$ , kde  $N_r = \{x \in N; r_x = r\}$ ,  $r \in \mathbb{Q}$ . Vezměme nyní  $r \in \mathbb{Q}$  pevné a pro každé  $x \in N_r$  zvolme  $\delta_x > 0$  takové, že

$$\forall y \in P_-(x, \delta_x): f(y) < r,$$

$$\forall y \in P_+(x, \delta_x): f(y) > r.$$

Máme-li nyní dva body  $x, y \in N_r, x < y$ , pak zjevně

$$(x, x + \delta_x) \cap (y - \delta_y, y) = \emptyset.$$

Tedy i

$$(x - \delta_x, x + \delta_x) \cap (y - \delta_y, y + \delta_y) = \emptyset.$$

Opět je tedy systém  $\{(x - \delta_x, x + \delta_x); x \in N_r\}$  disjunktní, a proto spočetný. Tedy i množina  $N_r$  je spočetná. Odtud plyne spočetnost  $N$ . ♣

**4.4.6. Příklad.** Necht  $f: \mathbb{R} \rightarrow \mathbb{R}$  je definována jako

$$f(x) = \begin{cases} 1, & x \in \mathbb{Q}, \\ 0, & x \in \mathbb{R} \setminus \mathbb{Q}. \end{cases}$$

Pak má funkce  $f$  v každém reálném čísle bod neodstranitelné nespojitosti 2. druhu.

*Řešení.* Máme-li  $x \in \mathbb{R}$  dáno, v každém jeho levém či pravém okolí existuje racionální i iracionální číslo. Tedy dle definice funkce  $f$  limita zprava ani zleva v bodě  $x$  neexistuje. ♣

**4.4.7. Příklad.** Dokažte následující variantu Heineovy věty 4.2.17:

Necht  $c \in \mathbb{R} \cup \{\infty\}$ ,  $A \in \mathbb{R}^*$  a funkce  $f$  je definována na levém prstencovém okolí bodu  $c$ . Pak jsou výroky (i) a (ii) ekvivalentní.

- (i) Platí  $\lim_{x \rightarrow c^-} f(x) = A$ .
- (ii) Pro každou rostoucí posloupnost  $\{x_n\}$  splňující  $x_n \in \mathcal{D}(f)$ ,  $x_n < c$  pro všechna  $n \in \mathbb{N}$  a  $\lim_{n \rightarrow \infty} x_n = c$ , platí  $\lim_{n \rightarrow \infty} f(x_n) = A$ .

*Řešení.* Implikace (i)  $\implies$  (ii) platí dle Heineovy věty 4.2.17. Dokažme tedy obrácenou implikaci. Předpokládejme, že  $f$  je definována na nějakém okolí  $P_-(c, \eta)$ . Necht  $\lim_{x \rightarrow c^-} f(x) \neq A$ . Tedy platí

$$\exists \varepsilon \in \mathbb{R}, \varepsilon > 0 \forall \delta \in \mathbb{R}, \delta > 0 \exists x \in P_-(c, \delta): f(x) \notin B(A, \varepsilon). \quad (4.14)$$

Induktivně nyní zkonstruujeme rostoucí posloupnost  $\{x_n\}$  v  $\mathcal{D}(f)$  konvergující k  $c$  takto: V prvním kroce položíme  $\delta_1 = \eta$ . Dle (4.14) existuje  $x_1 \in P_-(c, \delta_1)$  takové, že  $f(x_1) \notin B(A, \varepsilon)$ .

Předpokládejme nyní, že pro nějaké  $n \in \mathbb{N}$  máme nalezeny body  $x_1 < x_2 < \dots < x_n$  splňující  $f(x_i) \notin B(A, \varepsilon)$ ,  $i \in \{1, \dots, n\}$ . Zvolíme  $\delta_{n+1} \in (0, \frac{1}{n+1})$  takové, že  $x_{n+1} \notin P_-(c, \delta_{n+1})$ . Použitím (4.14) obdržíme  $x_{n+1} \in P_-(c, \delta_{n+1})$  splňující  $f(x_{n+1}) \notin B(A, \varepsilon)$ . Zjevně pak platí  $x_n < x_{n+1}$ . Tím je konstrukce ukončena.

Našli jsem tak rostoucí posloupnost  $\{x_n\}$  v  $\mathcal{D}(f)$  takovou, že  $\{f(x_n)\}$  nekonverguje k  $A$ , ale  $\lim_{n \rightarrow \infty} x_n = c$  (to platí díky tomu, že  $x_n \in P_-(c, \frac{1}{n})$ ). Důkaz je tímto ukončen. ♣

**4.4.8. Příklad.** Ukažte, že nekonstantní periodická spojitá funkce má nejmenší kladnou periodu (tzv. *fundamentální periodu*). Najděte nekonstantní periodickou funkci bez fundamentální perody.

*Řešení.* Předpokládejme, že  $T_n$ ,  $n \in \mathbb{N}$ , jsou kladné periody funkce  $f$  konvergující k 0. Necht  $x \in \mathbb{R}$  je libovolné, stejně jako  $\varepsilon \in (0, \infty)$ . Ze spojitosti  $f$  v bodě  $x$  najdeme  $\delta \in \mathbb{R}$ ,  $\delta > 0$ , takové, že

$$\forall y \in B(x, \delta): |f(x) - f(y)| < \varepsilon.$$

Vezměme nyní  $n_0 \in \mathbb{N}$  splňující  $T_{n_0} < \frac{\delta}{2}$ . Pak alespoň jedno číslo tvaru  $kT_{n_0}$ ,  $k \in \mathbb{Z}$ , protíná interval  $x - \delta, x + \delta$ . Tedy

$$|f(x) - f(0)| = |f(x) - f(kT_{n_0})| < \varepsilon.$$

Jelikož  $\varepsilon$  bylo libovolné, platí  $f(0) = f(x)$ . Tedy  $f$  je konstantní.

Uvažujme nyní Dirichletovu funkci

$$f(x) = \begin{cases} 1, & x \in \mathbb{Q}, \\ 0, & x \in \mathbb{R} \setminus \mathbb{Q}. \end{cases}$$

Pak je každé racionální číslo periodou funkce  $f$ , a tedy  $f$  nemá fundamentální periodu. ♣

**4.4.9. Příklad.** Sestrojte funkci  $f : [0, 1] \rightarrow [0, 1]$  takovou, že pro každý nedegenerovaný interval  $I \subset [0, 1]$  platí  $f(I) = [0, 1]$ .

*Řešení.* Každé číslo  $x \in [0, 1]$  si vyjádříme v desetinném rozvoji jako

$$x = 0.a_1a_2a_3 \dots$$

(Pro číslo  $x = 0.a_1 \dots a_n 00 \dots$ , kde  $a_n \neq 0$ , uvažujeme desetinný rozvoj tvaru  $x = 0.a_1 \dots (a_n - 1)99 \dots$ )

Řekneme, že  $x$  splňuje podmínku periodicity pro  $n \in \mathbb{N}$ , pokud číslo  $0.a_1a_3a_5 \dots$  je racionální a jeho desetinný rozvoj se periodicky opakuje počínaje číslem  $a_{2n-1}$ . Položme

$$f(x) = \begin{cases} 0, & \text{pokud } x \text{ nespĺňuje podmínku periodicity pro žádný } n \in \mathbb{N}, \\ 0.a_{2n}a_{2n+2}a_{2n+4}, & \text{pokud } x \text{ splňuje podmínku periodicity pro } n. \end{cases}$$

Ukažme, že  $f$  má požadovanou vlastnost. Necht' tedy  $I \subset [0, 1]$  je nedegenerovaný interval. Vezmeme  $n \in \mathbb{N}$  a cifry  $a_1, \dots, a_{2n-2}$  takové, že  $a_{2n-3} \notin \{0, 1\}$  a

$$[0.a_1a_2 \dots a_{2n-2}0, 0.a_1a_2 \dots a_{2n-2}1] \subset I.$$

Necht'

$$y = 0.b_1b_2b_3 \dots \in [0, 1]$$

je dáno. Definujme číslo  $x \in I$  pomocí dalších cifer v jeho rozvoji, konkrétně

$$a_{2n-1} = a_{2n+1} = \dots = a_{4n-5} = 0, \quad a_{4n-3} = 1$$

a necht' další liché cifry  $x$  jsou definovány opakováním této sekvence. Na sudé pozice od  $2n$  počínaje položme cifry čísla  $y$ , tj.

$$x = 0.a_1a_2 \dots a_{2n-1}b_1a_{2n+1}b_2a_{2n+3} \dots$$

Pak  $x \in I$ , splňuje podmínku periodicity pro  $n$ , a tedy

$$f(x) = 0.b_1b_2b_3 \dots$$

♣

**4.4.10. Příklad.** Nalezněte spojitou funkci na  $\mathbb{R}$ , která není na žádném nedegenerovaném intervalu v  $\mathbb{R}$  monotónní.

*Řešení.* Necht'  $f_1(x) = |x|$  pro  $x \in [-\frac{1}{2}, \frac{1}{2}]$  a necht' dále  $f_1$  je dodefinována na  $\mathbb{R}$  periodicky s periodou 1. Pro  $n \in \mathbb{N}$ ,  $n > 1$ , položíme

$$f_n(x) = 4^{-n+1} f_1(4^{n-1}x), \quad x \in \mathbb{R}.$$

Pak je  $f_n$   $4^{-n+1}$ -periodická spojitá funkce na  $\mathbb{R}$ , jejíž maximální hodnota je  $\frac{1}{2}4^{-n+1}$ . Necht'

$$f(x) = \sum_{n=1}^{\infty} f_n(x) = \sum_{n=1}^{\infty} \frac{f_1(4^{n-1}x)}{4^{n-1}}, \quad x \in \mathbb{R}. \quad (4.15)$$

Pak  $f$  je dobře definovaná, neboť pro každé  $x$  je suma v (4.15) absolutně konvergentní. Dále je  $f$  spojitá.

Mějme totiž  $x \in \mathbb{R}$  a  $\varepsilon \in \mathbb{R}$ ,  $\varepsilon > 0$  dány. Najdeme  $m \in \mathbb{N}$  takové, že  $\frac{1}{4^{m-1}} < \varepsilon$ . Dále necht'  $\delta \in \mathbb{R}$ ,  $\delta > 0$  je takové, že

$$\forall i \in \{1, \dots, m-1\} \forall y \in B(x, \delta): |f_i(x) - f_i(y)| < \frac{\varepsilon}{m}.$$

Pak pro  $y \in B(x, \delta)$  platí

$$\begin{aligned} |f(x) - f(y)| &\leq \sum_{i=1}^m |f_i(x) - f_i(y)| + \sum_{i=m+1}^{\infty} (|f_i(x)| + |f_i(y)|) \\ &\leq m \frac{\varepsilon}{m} + 2 \cdot 4^{-m+1} \\ &\leq 3\varepsilon. \end{aligned}$$

Tedy  $f$  je spojitá v  $x$ .

Nyní ukážeme, že není na žádném nedegenerovaném intervalu monotónní. K tomuto účelu odvodíme následující fakt:

*Je-li  $a = k4^{-m}$  pro nějaké  $k \in \mathbb{Z}$ ,  $m \in \mathbb{N}$  a  $h_m = 4^{-2m-1}$ , pak*

$$f(a + h_m) - f(a) > 0 \quad a \quad f(a - h_m) - f(a) > 0.$$

Máme-li totiž  $a$  a  $h_m$  jako výše, pak  $f_n(a) = 0$  pro  $n > m$ . Dále platí

$$\forall n > 2m + 1: f_n(a + h_m) = 0, \quad \forall n \in \{m+1, \dots, 2m+1\}: f_n(a + h_m) = h_m.$$

Nakonec si povšimneme, že

$$\forall n \in \mathbb{N} \forall a, h \in \mathbb{R}: |f_n(a+h) - f_n(a)| \leq |h|.$$

Dohromady proto máme

$$\begin{aligned} f(a + h_m) - f(a) &= \sum_{i=1}^n (f_i(a + h_m) - f_i(a)) + \sum_{i=m+1}^{2m+1} f_i(a + h_m) \\ &\geq -mh_m + (m+1)h_m \\ &= h_m > 0 \end{aligned}$$

Obdobně dostaneme, že

$$f(a - h_m) - f(a) \geq h_m > 0.$$

Mějme nyní libovolný nedegenerovaný interval  $I \subset \mathbb{R}$ . Protože čísla tvaru  $\{k4^{-m}; k \in \mathbb{Z}, m \in \mathbb{N}\}$  protínají každý otevřený interval, lze vybrat  $k \in \mathbb{Z}$  a  $m \in \mathbb{N}$  takové, že pro  $a$  a  $h_m$  jako výše máme  $a, a+h_m, a-h_m \in I$ . Z přecházejících výpočtů pak máme

$$f(a-h_m) > f(a), \quad f(a+h_m) > f(a).$$

Funkce  $f$  proto není monotónní na  $I$ . ♣

**4.4.11. Příklad.** Necht  $D \subset \mathbb{R}$  je spočetná množina. Najděte neklesající funkci  $f: \mathbb{R} \rightarrow \mathbb{R}$  takovou, že její množina bodů nespojitosti je právě  $D$ .

*Řešení.* Očíslujeme množinu  $D$  jako  $D = \{x_n; n \in \mathbb{N}\}$  a pro  $n \in \mathbb{N}$  položíme

$$f_n(x) = \begin{cases} 0, & x < x_n \\ 1, & x \geq x_n. \end{cases}$$

Definujeme  $f: \mathbb{R} \rightarrow \mathbb{R}$  jako

$$f(x) = \sum_{n=1}^{\infty} \frac{1}{2^n} f_n(x).$$

Zjevně je  $f$  dobře definovaná (pro každé  $x \in \mathbb{R}$  je řada  $\sum_{n=1}^{\infty} \frac{1}{2^n} f_n(x)$  absolutně konvergentní) a neklesající (neboť všechny funkce  $f_n$  jsou neklesající). Ukažme, že  $f$  je spojitá v každém bodě  $x \in \mathbb{R} \setminus D$ . Pro takovéto  $x$  a dané  $\varepsilon \in (0, \infty)$  najdeme  $n_0 \in \mathbb{N}$  takové, že  $\sum_{n=n_0+1}^{\infty} 2^{-n} < \varepsilon$ . Dále najdeme  $\delta \in \mathbb{R}$ ,  $\delta > 0$ , takové, že pro  $y \in B(x, \delta)$  a  $n \in \{1, \dots, n_0\}$  platí

$$|f_n(x) - f_n(y)| < \varepsilon$$

(všechny funkce  $f_n$  jsou spojitě v  $x$ ). Pak pro  $y \in B(x, \delta)$  máme

$$\begin{aligned} |f(x) - f(y)| &\leq \sum_{n=1}^{n_0} \frac{1}{2^n} |f_n(x) - f_n(y)| + \sum_{n=n_0+1}^{\infty} \frac{1}{2^n} |f_n(x) - f_n(y)| \\ &\leq \sum_{n=1}^{n_0} \frac{1}{2^n} \varepsilon + \sum_{n=n_0+1}^{\infty} \frac{1}{2^n} 2 \\ &\leq \varepsilon + 2\varepsilon = 3\varepsilon. \end{aligned}$$

Tedy  $f$  je spojitá v  $x$ .

Na druhou stranu, necht  $m \in \mathbb{N}$  je pevné. Ukažme, že  $f$  není spojitá v  $x_m$ . Všimneme si, že funkce  $\sum_{n \neq m} \frac{1}{2^n} f_n$  je též neklesající, a tedy má jednostranné limity

ve všech bodech  $\mathbb{R}$ . Proto platí

$$\begin{aligned} \lim_{x \rightarrow (x_m)_-} f(x) &= \lim_{x \rightarrow (x_m)_-} \frac{1}{2^m} f_m(x) + \lim_{x \rightarrow (x_m)_-} \sum_{n \neq m} \frac{1}{2^n} f_n(x) \\ &= 0 + \lim_{x \rightarrow (x_m)_-} \sum_{n \neq m} \frac{1}{2^n} f_n(x) \\ &\leq \sum_{n \neq m} \frac{1}{2^n} f_n(x_m) \\ &< \sum_{n=1}^{\infty} \frac{1}{2^n} f_n(x_m) \\ &= f(x_m). \end{aligned}$$

Tedy  $f$  není spojitá v  $x_m$ . ♣

**4.4.12. Příklad.** Necht  $a \in \mathbb{R}$  a  $f, g: \mathbb{R} \rightarrow \mathbb{R}$  jsou funkce spojité v bodě  $a$ . Ukažte, že funkce

$$\begin{aligned} |f|(x) &= |f(x)|, \quad \max\{f, g\}(x) = \max\{f(x), g(x)\} \quad a \\ \min\{f, g\}(x) &= \min\{f(x), g(x)\}, \end{aligned}$$

kde  $x \in \mathbb{R}$ , jsou též spojité v  $a$ .

*Řešení.* Vzhledem k tomu, že  $|f(x)| = \sqrt{(f(x))^2}$ ,  $x \in \mathbb{R}$ , je  $|f|$  spojitá v  $a$  podle Příkladů 4.2.6 a ??.

Dále platí

$$\begin{aligned} \max\{f(x), g(x)\} &= \frac{f(x) + g(x) + |f(x) - g(x)|}{2} \quad a \\ \min\{f(x), g(x)\} &= \frac{f(x) + g(x) - |f(x) - g(x)|}{2}, \end{aligned}$$

z čehož použitím první části důkazu plnou požadovaná tvrzení. ♣

**4.4.13. Příklad.** Necht  $a, A \in \mathbb{R}^*$  a  $f$  je reálná funkce splňující  $\lim_{x \rightarrow a} f(x) = 0$ . Dokažte, že následující tvrzení jsou ekvivalentní.

- (i) Platí  $\lim_{x \rightarrow a} \frac{f(x)}{x} = A$ .
- (ii) Platí  $\lim_{x \rightarrow a} \frac{\sin f(x)}{x} = A$ .

*Řešení.* (i)  $\implies$  (ii) Necht  $\lim_{x \rightarrow a} \frac{f(x)}{x} = A$ . Předpokládejme nejprve, že  $A \neq 0$ . Pak existuje okolí  $P(a, \eta)$  takové, že  $f(x) \neq 0$  pro  $x \in P(a, \eta)$ . Z věty o limitě složené funkce (Věta 4.2.20) a Věty 4.2.2 pak dostáváme

$$\lim_{x \rightarrow a} \frac{\sin f(x)}{x} = \lim_{x \rightarrow a} \left( \frac{\sin f(x)}{f(x)} \cdot \frac{f(x)}{x} \right) = A.$$

Nechť nyní  $A = 0$ . Pro dané  $\varepsilon \in (0, \infty)$  nalezneme  $\delta \in (0, \infty)$  takové, že pro  $y \in P(0, \delta)$  platí  $\left| \frac{\sin y}{y} \right| < 2$ . Nechť  $\eta \in (0, \infty)$  je takové, že pro  $x \in P(a, \eta)$  platí  $|f(x)| < \delta$  a  $\left| \frac{f(x)}{x} \right| < \varepsilon$ . Pak pro  $x \in P(a, \eta)$  máme

$$\left| \frac{\sin f(x)}{x} \right| = \begin{cases} \left| \frac{\sin f(x)}{f(x)} \cdot \frac{f(x)}{x} \right|, & f(x) \neq 0, \\ 0, & f(x) = 0. \end{cases}$$

Protože pro  $x \in P(a, \eta)$  splňující  $f(x) \neq 0$  platí  $f(x) \in P(0, \delta)$ , dostáváme

$$\left| \frac{\sin f(x)}{x} \right| < 2\varepsilon.$$

Ukázali jsem tedy i v tomto případě, že  $\lim_{x \rightarrow a} \frac{\sin f(x)}{x} = A$ .

(ii)  $\implies$  (i) Nechť  $\lim_{x \rightarrow a} \frac{\sin f(x)}{x} = A$  a  $A \neq 0$ . Pak existuje okolí  $P(a, \eta)$  takové, že  $f(x) \neq 0$  pro  $x \in P(a, \eta)$ . (V opačném případě by totiž existovala posloupnost  $\{x_n\}$  splňující  $\lim x_n = a$ ,  $f(x_n) = 0$  a  $x_n \neq 0$ ,  $n \in \mathbb{N}$ . Z Věty 4.2.16 pak plyne

$$0 = \lim_{x \rightarrow a} \frac{\sin f(x_n)}{x_n} = A,$$

což by byl spor.) Můžeme tedy použít Větu 4.2.20 k odvození rovnosti

$$\lim_{x \rightarrow a} \frac{f(x)}{x} = \lim_{x \rightarrow a} \left( \frac{\sin f(x)}{x} \cdot \frac{f(x)}{\sin f(x)} \right) = A.$$

Je-li  $A = 0$ , pro dané  $\varepsilon \in (0, \infty)$  nalezneme  $\delta \in (0, \frac{\pi}{4})$  splňující  $\left| \frac{y}{\sin y} \right| < 2$  pro  $y \in P(0, \delta)$ . Nechť  $\eta \in (0, \infty)$  je zvoleno tak, že pro  $x \in P(a, \eta)$  platí  $\left| \frac{\sin f(x)}{x} \right| < \varepsilon$  a  $|f(x)| < \delta$ . Pak pro  $x \in P(a, \eta)$  platí, že  $f(x) = 0$  právě tehdy, když  $\sin f(x) = 0$ . Máme tedy

$$\left| \frac{f(x)}{x} \right| = \begin{cases} \left| \frac{\sin f(x)}{x} \cdot \frac{f(x)}{\sin f(x)} \right|, & f(x) \neq 0, \\ 0, & f(x) = 0, \end{cases} \quad x \in P(a, \eta).$$

Jelikož pro  $x \in P(a, \eta)$  splňující  $f(x) \neq 0$  platí  $f(x) \in P(0, \delta)$ , dostáváme

$$\left| \frac{f(x)}{x} \right| < 2\varepsilon.$$

Tím je tvrzení dokázáno. ♣

**4.4.14. Příklad.** Nechť  $\varphi$  je rostoucí spojitá funkce na  $[1, \infty)$  splňující  $\lim_{x \rightarrow \infty} \varphi(x) = \infty$  a  $f$  je nekonstatní periodická funkce na  $\mathbb{R}$ . Pak  $\lim_{x \rightarrow \infty} f(\varphi(x))$  neexistuje.

*Řešení.* Díky předpokladu je  $\varphi: [1, \infty) \rightarrow [\varphi(1), \infty)$  bijekce. Nechť  $x_1, x_2 \in \mathbb{R}$  jsou body splňující  $f(x_1) \neq f(x_2)$  a necht'  $p > 0$  je perioda  $f$ . Zvolíme  $k \in \mathbb{N}$  takové, že  $x_1 + kp, x_2 + kp \in [\varphi(1), \infty)$ . Pak body  $x_n = \varphi^{-1}(x_1 + (k+n)p)$  a  $y_n = \varphi^{-1}(x_2 +$

$(k+n)p$ ),  $n \in \mathbb{N}$ , ukazují na neexistenci limity  $f \circ \varphi$  v nekonečnu, neboť  $x_n \rightarrow \infty$ ,  $y_n \rightarrow \infty$ , ale přitom

$$\lim_{n \rightarrow \infty} (f \circ \varphi)(x_n) = f(x_1), \quad \lim_{n \rightarrow \infty} (f \circ \varphi)(y_n) = f(x_2).$$

♣

## 4.5. Početní příklady k limitě funkce

**4.5.1. Příklad.** Necht

$$f(x) = \frac{x^2 + 2x - 3}{x^2 - 1}, \quad x \in \mathbb{R} \setminus \{-1, 1\}.$$

Spočítejte limity

$$\lim_{x \rightarrow 0} f(x) \quad \text{a} \quad \lim_{x \rightarrow 1} f(x).$$

*Řešení.* Z Příkladu 4.2.6 víme, že funkce  $x^2 + 2x - 3$  i  $x^2 - 1$  jsou spojité, a proto

$$\lim_{x \rightarrow 0} x^2 + 2x - 3 = -3, \quad \lim_{x \rightarrow 0} x^2 - 1 = -1.$$

Z Věty o aritmetice limit funkcí 4.2.2 dostáváme

$$\lim_{x \rightarrow 0} f(x) = \frac{\lim_{x \rightarrow 0} (x^2 + 2x - 3)}{\lim_{x \rightarrow 0} (x^2 - 1)} = \frac{-3}{-1} = 3.$$

Při výpočtu druhé limity takto postupovat nemůžeme, neboť

$$\lim_{x \rightarrow 1} x^2 + 2x - 3 = 0, \quad \lim_{x \rightarrow 1} x^2 - 1 = 0.$$

Jelikož výraz  $\frac{0}{0}$  není definovaný, nelze použít přímočaře Větu 4.2.2. Označme však

$$g(x) = \frac{x+3}{x+1}, \quad x \in \mathbb{R} \setminus \{-1\}.$$

Pak

$$f(x) = \frac{(x-1)(x+3)}{(x-1)(x+1)} = g(x), \quad x \in \mathbb{R} \setminus \{-1, 1\}.$$

Speciálně tedy platí, že

$$f(x) = g(x), \quad x \in P(1, 2).$$

Proto

$$\lim_{x \rightarrow 1} f(x) = \lim_{x \rightarrow 1} g(x),$$

pokud jedna strana existuje. Poslední limitu ale snadno spočteme pomocí metody popsané v první část výpočtu. Tedy

$$\lim_{x \rightarrow 1} f(x) = \lim_{x \rightarrow 1} g(x) = \lim_{x \rightarrow 1} \frac{x+3}{x+1} = \frac{4}{2} = 2.$$

♣



**4.5.2. Příklad.** Spočtěte limitu

$$\lim_{x \rightarrow 1} \frac{x^{100} - 2x + 1}{x^{50} - 2x + 1}.$$

*Řešení.* Vezměme nejprve  $n \in \mathbb{N}$ ,  $n \geq 2$ , pevně a vyjádřeme funkci  $x^n - 2x + 1$  jako

$$\begin{aligned} x^n - 2x + 1 &= (x^n - x) - (x - 1) = x(x^{n-1} - 1) - (x - 1) \\ &= x(x - 1)(x^{n-2} + x^{n-3} + \dots + x + 1) - (x - 1) \\ &= (x - 1)(x(x^{n-2} + x^{n-3} + \dots + x + 1) - 1). \end{aligned}$$

Tedy dostáváme postupem podobným jako v Příkladu 4.5.1 výpočet

$$\begin{aligned} \lim_{x \rightarrow 1} \frac{x^{100} - 2x + 1}{x^{50} - 2x + 1} &= \lim_{x \rightarrow 1} \frac{(x - 1)(x(x^{98} + x^{97} + \dots + x + 1) - 1)}{(x - 1)(x(x^{48} + x^{47} + \dots + x + 1) - 1)} \\ &= \lim_{x \rightarrow 1} \frac{(x(x^{98} + x^{97} + \dots + x + 1) - 1)}{(x(x^{48} + x^{47} + \dots + x + 1) - 1)} \\ &= \frac{99 - 1}{49 - 1} = \frac{49}{24}. \end{aligned}$$

♣

**4.5.3. Příklad.** Spočtěte limitu

$$\lim_{x \rightarrow \infty} \frac{(2x - 3)^{20}(3x + 2)^{30}}{(2x + 1)^{50}}$$

*Řešení.* Zajímá nás chování polynomů v zadané limitě pro  $x$  jdoucí do nekonečna. V čitateli i jmenovateli máme polynom 50 stupně, u něhož je v nekonečnu převládající člen  $x^{50}$ . Rozšíříme tedy zlomek v limitě výrazem  $\frac{1}{x^{50}}$  a dostaneme

$$\frac{(2x - 3)^{20}(3x + 2)^{30}}{(2x + 1)^{50}} = \frac{(2 - \frac{3}{x})^{20}(3 + \frac{2}{x})^{30}}{(2 + \frac{1}{x})^{50}}.$$

Podle Příkladu 4.1.10 platí  $\lim_{x \rightarrow \infty} \frac{1}{x} = 0$ . Tedy z Věty o aritmetice limit funkcí 4.2.2 máme

$$\begin{aligned} \lim_{x \rightarrow \infty} 2 - \frac{3}{x} &= 2, \\ \lim_{x \rightarrow \infty} 3 + \frac{2}{x} &= 3, \\ \lim_{x \rightarrow \infty} 2 + \frac{1}{x} &= 2. \end{aligned}$$

Dále je funkce  $y \mapsto y^n$ ,  $y \in \mathbb{R}$ , spojitá na  $\mathbb{R}$  (viz Příklad 4.2.6), a tedy máme opět z Věty 4.2.2

$$\lim_{x \rightarrow \infty} \frac{(2x - 3)^{20}(3x + 2)^{30}}{(2x + 1)^{50}} = \lim_{x \rightarrow \infty} \frac{(2 - \frac{3}{x})^{20}(3 + \frac{2}{x})^{30}}{(2 + \frac{1}{x})^{50}} = \frac{2^{20}3^{30}}{2^{50}}.$$

♣

**4.5.4. Příklad.** Necht  $n \in \mathbb{N}$ . Spočítejte limitu

$$\lim_{x \rightarrow 1} \frac{x + x^2 + \dots + x^n - n}{x - 1}.$$

*Řešení.* Vyjádříme

$$\begin{aligned} \frac{x + x^2 + \dots + x^n - n}{x - 1} &= \frac{(x - 1) + (x^2 - 1) + \dots + (x^n - 1)}{x - 1} \\ &= \frac{x - 1}{x - 1} + \frac{x^2 - 1}{x - 1} + \dots + \frac{x^n - 1}{x - 1}. \end{aligned}$$

Pro každé  $j \in \{1, 2, \dots, n\}$  platí

$$\begin{aligned} \lim_{x \rightarrow 1} \frac{x^j - 1}{x - 1} &= \lim_{x \rightarrow 1} \frac{(x - 1)(x^{j-1} + x^{j-2} + \dots + 1)}{x - 1} \\ &= \lim_{x \rightarrow 1} (x^{j-1} + x^{j-2} + \dots + 1) = j. \end{aligned}$$

Z Věty 4.2.2 tady máme

$$\lim_{x \rightarrow 1} \frac{x + x^2 + \dots + x^n - n}{x - 1} = 1 + 2 + 3 + \dots + n = \frac{1}{2}n(n + 1),$$

přičemž poslední rovnost plyne z Příkladu 1.8.5 pro  $a = 1$  a  $b = 0$ . ♣

**4.5.5. Příklad.** Spočítejte limitu

$$\lim_{x \rightarrow 0} \frac{(1 + mx)^n - (1 + nx)^m}{x^2},$$

kde  $n, m \in \mathbb{N}$ .

*Řešení.* Čítecitel zadané funkce vyjádříme jako

$$\begin{aligned} (1 + mx)^n - (1 + nx)^m &= \left(1 + \binom{n}{1}(mx) + \binom{n}{2}(mx)^2 + \dots + \binom{n}{n}(mx)^n\right) \\ &\quad - \left(1 + \binom{m}{1}(nx) + \binom{m}{2}(nx)^2 + \dots + \binom{m}{m}(nx)^m\right). \end{aligned}$$

Protože

$$\binom{n}{1}m = nm = mn = \binom{m}{1}n,$$

máme

$$\frac{(1 + mx)^n - (1 + nx)^m}{x^2} = \left( \binom{n}{2}m^2 - \binom{m}{2}n^2 \right) + P(x),$$

kde  $P(x)$  je polynom bez absolutního členu. Z Věty 4.2.2 a Příkladu 4.2.6 tedy dostáváme

$$\begin{aligned}\lim_{x \rightarrow 0} \frac{(1+mx)^n - (1+nx)^m}{x^2} &= \lim_{x \rightarrow 0} \left( \binom{n}{2} m^2 - \binom{m}{2} n^2 + P(x) \right) \\ &= \binom{n}{2} m^2 - \binom{m}{2} n^2 + P(0) \\ &= \binom{n}{2} m^2 - \binom{m}{2} n^2.\end{aligned}$$

•

**4.5.6. Příklad.** Spočítejte limitu

$$\lim_{x \rightarrow 1} \left( \frac{m}{1-x^m} - \frac{n}{1-x^n} \right),$$

kde  $m, n \in \mathbb{N}$ .

*Řešení.* Racionální funkci v zadané limitě upravíme na

$$\begin{aligned}\frac{m}{1-x^m} - \frac{n}{1-x^n} &= \frac{m(1-x^n) - n(1-x^m)}{(1-x)^2(1+\dots+x^{m-1})(1+\dots+x^{n-1})} \\ &= \frac{m(1+\dots+x^{n-1}) - n(1+\dots+x^{m-1})}{(1-x)(1+\dots+x^{m-1})(1+\dots+x^{n-1})} \\ &= \frac{m(1+\dots+x^{n-1}-n) - n(1+\dots+x^{m-1}-m)}{(1-x)(1+\dots+x^{m-1})(1+\dots+x^{n-1})}.\end{aligned}\tag{4.16}$$

Dále máme

$$\begin{aligned}&m(1+\dots+x^{n-1}-n) - n(1+\dots+x^{m-1}-m) \\ &= m \sum_{j=1}^{n-1} (x^j - 1) - n \sum_{j=1}^{m-1} (x^j - 1) \\ &= (x-1) \left( m \sum_{j=1}^{n-1} (x^{j-1} + \dots + 1) - n \sum_{j=1}^{m-1} (x^{j-1} + \dots + 1) \right).\end{aligned}\tag{4.17}$$

Z (4.17) tedy máme

$$\begin{aligned}&\frac{m(1+\dots+x^{n-1}-n) - n(1+\dots+x^{m-1}-m)}{1-x} \\ &= - \left( m \sum_{j=1}^{n-1} (x^{j-1} + \dots + 1) - n \sum_{j=1}^{m-1} (x^{j-1} + \dots + 1) \right).\end{aligned}\tag{4.18}$$

Pomocí (4.18) dostáváme z (4.16) díky Větě 4.2.2 závěr

$$\begin{aligned} \lim_{x \rightarrow 1} \left( \frac{m}{1-x^m} - \frac{n}{1-x^n} \right) &= \lim_{x \rightarrow 1} \frac{m \sum_{j=1}^{n-1} (x^{j-1} + \dots + 1) - n \sum_{j=1}^{m-1} (x^{j-1} + \dots + 1)}{(1 + \dots + x^{m-1})(1 + \dots + x^{n-1})} \\ &= \frac{m \sum_{j=1}^{n-1} j - n \sum_{j=1}^{m-1} j}{mn} \\ &= \frac{\frac{1}{2}m(n-1)n - \frac{1}{2}n(m-1)m}{mn} \\ &= \frac{1}{2}(m-n). \end{aligned}$$

♣

**4.5.7. Příklad.** Spočtěte limitu

$$\lim_{x \rightarrow 3} \frac{\sqrt{x+13} - 2\sqrt{x+1}}{x^2 - 9}.$$

*Řešení.* Úpravou dostáváme

$$\begin{aligned} \frac{\sqrt{x+13} - 2\sqrt{x+1}}{x^2 - 9} &= \frac{\sqrt{x+13} - 2\sqrt{x+1}}{x^2 - 9} \frac{\sqrt{x+13} + 2\sqrt{x+1}}{\sqrt{x+13} + 2\sqrt{x+1}} \\ &= \frac{(x+13) - 4(x+1)}{x^2 - 9} \frac{1}{\sqrt{x+13} + 2\sqrt{x+1}} \\ &= \frac{-3(x-3)}{(x-3)(x+3)} \frac{1}{\sqrt{x+13} + 2\sqrt{x+1}}. \end{aligned}$$

Funkce

$$g(x) = \frac{-3}{x+3} \frac{1}{\sqrt{x+13} + 2\sqrt{x+1}}, \quad x \in (2, \infty),$$

je spojitá na intervalu  $I = (2, \infty)$  z následujících důvodů. Funkce  $x \mapsto x+13$ ,  $x \mapsto x+1$  jsou spojitě na  $I$  dle Příkladu 4.2.6. Vzhledem k Příkladu ?? a Větě 4.3.3 jsou i funkce  $x \mapsto \sqrt{x+13}$ ,  $x \mapsto \sqrt{x+1}$  spojitě na  $I$ . Dále jsou funkce  $x \mapsto x+3$ ,  $x \mapsto \sqrt{x+13}$ ,  $x \mapsto \sqrt{x+1}$  nenulové na  $I$ , a tedy je  $g$ , jakožto výsledek algebraických operací provedených na tyto funkce, spojitá na  $I$  dle Věty 4.2.5.

Proto máme

$$\begin{aligned} \lim_{x \rightarrow 3} \frac{\sqrt{x+13} - 2\sqrt{x+1}}{x^2 - 9} &= \lim_{x \rightarrow 3} \frac{-3}{x+3} \frac{1}{\sqrt{x+13} + 2\sqrt{x+1}} \\ &= \frac{-3}{6} \frac{1}{\sqrt{16} + 2\sqrt{4}} \\ &= \frac{-1}{16}. \end{aligned}$$

♣

**4.5.8. Příklad.** Spočtěte limitu

$$\lim_{x \rightarrow 0} \frac{\sqrt{1+x} - \sqrt{1-x}}{\sqrt[3]{1+x} - \sqrt[3]{1-x}}.$$

*Řešení.* Úpravou dostáváme

$$\begin{aligned} \frac{\sqrt{1+x} - \sqrt{1-x}}{\sqrt[3]{1+x} - \sqrt[3]{1-x}} &= \frac{\sqrt{1+x} - \sqrt{1-x}}{\sqrt[3]{1+x} - \sqrt[3]{1-x}} \cdot \frac{\sqrt{1+x} + \sqrt{1-x}}{\sqrt{1+x} + \sqrt{1-x}} \\ &\quad \cdot \frac{\sqrt[3]{(1+x)^2} + \sqrt[3]{(1+x)(1-x)} + \sqrt[3]{(1-x)^2}}{\sqrt[3]{(1+x)^2} + \sqrt[3]{(1+x)(1-x)} + \sqrt[3]{(1-x)^2}} \\ &= \frac{1+x - (1-x)}{1+x - (1-x)} \cdot \frac{\sqrt[3]{(1+x)^2} + \sqrt[3]{(1+x)(1-x)} + \sqrt[3]{(1-x)^2}}{\sqrt{1+x} + \sqrt{1-x}} \\ &= \frac{(\sqrt[3]{(1+x)^2} + \sqrt[3]{(1+x)(1-x)} + \sqrt[3]{(1-x)^2})}{(\sqrt{1+x} + \sqrt{1-x})}. \end{aligned}$$

Z Věty 4.2.2 a Příkladu ?? máme

$$\lim_{x \rightarrow 0} \frac{\sqrt{1+x} - \sqrt{1-x}}{\sqrt[3]{1+x} - \sqrt[3]{1-x}} = \frac{3}{2}.$$

♦

**4.5.9. Příklad.** Spočtěte limitu

$$\lim_{x \rightarrow 7} \frac{\sqrt{x+2} - \sqrt[3]{x+20}}{\sqrt[4]{x+9} - 2},$$

*Řešení.* Upravme nejprve výraz v čitateli zadané funkce. Použijeme vzorec pro  $a^6 - b^6$ , kde  $a = \sqrt{x+2}$  a  $b = \sqrt[3]{x+20}$ . Označíme-li

$$g(x) = a^5 + a^4b + \dots + ab^4 + b^5,$$

pak

$$\lim_{x \rightarrow 7} g(x) = 6 \cdot 3^5 \tag{4.19}$$

a

$$\begin{aligned} \sqrt{x+2} - \sqrt[3]{x+20} &= \frac{(\sqrt{x+2})^6 - (\sqrt[3]{x+20})^6}{g(x)} \\ &= \frac{(x+2)^3 - (x+20)^2}{g(x)} \\ &= \frac{x^3 + 5x^2 - 28x - 392}{g(x)}. \end{aligned}$$

Polynom  $x^3 + 5x^2 - 28x - 392$  má číslo 7 za kořen, a tedy ho lze vyjádřit ve tvaru  $(x-7)P(x)$ , kde  $P(x)$  je polynom druhého stupně. Standardním algoritmem Příkladu ?? dostaneme

$$x^3 + 5x^2 - 28x - 392 = (x-7)(x^2 + 12x + 56). \tag{4.20}$$

Jmenovatele  $\sqrt[4]{x+9} - 2$  upravíme pomocí vzorce  $a^4 - b^4$  na

$$\sqrt[4]{x+9} - 2 = \frac{(x+9) - 2^4}{h(x)} = \frac{x-7}{h(x)},$$

kde  $a = \sqrt[4]{x+9}$ ,  $b = 2$  a

$$h(x) = a^3 + a^2b + ab^2 + b^3.$$

Pak

$$\lim_{x \rightarrow 7} h(x) = 4 \cdot 2^3. \quad (4.21)$$

Kombinací (4.19), (4.20) a (4.21) dostaneme pomocí Věty 4.2.2 závěr

$$\begin{aligned} \lim_{x \rightarrow 7} \frac{\sqrt{x+2} - \sqrt[3]{x+20}}{\sqrt[4]{x+9} - 2} &= \lim_{x \rightarrow 7} \frac{(x-7)(x^2 + 12x + 56)}{g(x)} \cdot \frac{h(x)}{x-7} \\ &= \frac{(7^2 + 12 \cdot 7 + 56)(4 \cdot 2^3)}{6 \cdot 3^5} \\ &= \frac{189 \cdot 4 \cdot 2^3}{6 \cdot 3^5}. \end{aligned}$$

♣

**4.5.10. Příklad.** Spočtěte limitu

$$\lim_{x \rightarrow 0} \frac{\sqrt[3]{1 + \frac{x}{3}} - \sqrt[4]{1 + \frac{x}{4}}}{1 - \sqrt{1 - \frac{x}{2}}}.$$

*Řešení.* Označme  $a = \sqrt[3]{1 + \frac{x}{3}}$  a  $b = \sqrt[4]{1 + \frac{x}{4}}$ . Pak

$$\begin{aligned} a - b &= \frac{a^{12} - b^{12}}{\sum_{j=0}^{11} a^{11-j} b^j} = \frac{(1 + \frac{x}{3})^4 - (1 + \frac{x}{4})^3}{\sum_{j=0}^{11} a^{11-j} b^j} \\ &= \frac{1}{\sum_{j=0}^{11} a^{11-j} b^j} \left( \sum_{k=0}^4 \binom{4}{k} \left(\frac{x}{3}\right)^k - \sum_{k=0}^3 \binom{3}{k} \left(\frac{x}{4}\right)^k \right) \\ &= \frac{1}{\sum_{j=0}^{11} a^{11-j} b^j} \left( x \left( \binom{4}{1} - \binom{3}{1} \right) + x^2 P(x) \right), \end{aligned}$$

kde  $P(x)$  je polynom druhého stupně. Dále

$$1 - \sqrt{1 - \frac{x}{2}} = \frac{1 - (1 - \frac{x}{2})}{1 + \sqrt{1 - \frac{x}{2}}} = \frac{1}{2} \frac{x}{1 + \sqrt{1 - \frac{x}{2}}}.$$

Tedy

$$\frac{\sqrt[3]{1 + \frac{x}{3}} - \sqrt[4]{1 + \frac{x}{4}}}{1 - \sqrt{1 - \frac{x}{2}}} = \frac{1}{\sum_{j=0}^{11} (\sqrt[3]{1 + \frac{x}{3}})^{11-j} (\sqrt[4]{1 + \frac{x}{4}})^j} \cdot \left( x \left( \binom{4}{1} - \binom{3}{1} \right) + x^2 P(x) \right) \cdot \frac{2 \left( 1 + \sqrt{1 - \frac{x}{2}} \right)}{x}.$$

Z Věty o aritmetice limit funkcí 4.2.2 a spojitosti odmocniny (Příklad ??) dostáváme

$$\lim_{x \rightarrow 0} \frac{\sqrt[3]{1 + \frac{x}{3}} - \sqrt[4]{1 + \frac{x}{4}}}{1 - \sqrt{1 - \frac{x}{2}}} = \frac{2 \cdot 2 \left( \binom{4}{1} - \binom{3}{1} \right)}{12} = \frac{1}{3}.$$

♣

**4.5.11. Příklad.** Spočtěte limitu

$$\lim_{x \rightarrow \infty} \frac{\sqrt{x + \sqrt{x + \sqrt{x}}}}{\sqrt{x + \sqrt{x}}}.$$

*Řešení.* Odhadneme, že převládající výraz čitatele i jmenovatele zadané funkce je  $\sqrt{x}$ . Proto provedeme úpravu

$$\begin{aligned} \frac{\sqrt{x + \sqrt{x + \sqrt{x}}}}{\sqrt{x + \sqrt{x}}} &= \frac{\sqrt{x + \sqrt{x + \sqrt{x}}}}{\sqrt{x + \sqrt{x}}} \cdot \frac{\frac{1}{\sqrt{x}}}{\frac{1}{\sqrt{x}}} = \frac{\sqrt{1 + \sqrt{\frac{1}{x} + \sqrt{\frac{1}{x^3}}}}}{\sqrt{1 + \sqrt{\frac{1}{x}}}} \\ &= \frac{\sqrt{1 + \sqrt{\frac{1}{x} + \sqrt{\frac{1}{x^3}}}}}{\sqrt{1 + \sqrt{\frac{1}{x}}}}. \end{aligned}$$

Nyní již snadno odvodíme pomocí Věty 4.2.2 a Příkladu ??, že

$$\lim_{x \rightarrow \infty} \frac{\sqrt{x + \sqrt{x + \sqrt{x}}}}{\sqrt{x + \sqrt{x}}} = 1.$$

♣

**4.5.12. Příklad.** Spočtěte limitu

$$\lim_{x \rightarrow \infty} x^{\frac{3}{2}} \left( \sqrt{x+2} - 2\sqrt{x+1} + \sqrt{x} \right).$$

*Řešení.* Postupně upravíme výraz  $\sqrt{x+2} - 2\sqrt{x+1} + \sqrt{x}$  na

$$\begin{aligned} \sqrt{x+2} - 2\sqrt{x+1} + \sqrt{x} &= \frac{x+2 - (x+1)}{\sqrt{x+2} + \sqrt{x+1}} + \frac{x - (x+1)}{\sqrt{x} + \sqrt{x+1}} \\ &= \frac{1}{\sqrt{x+2} + \sqrt{x+1}} - \frac{1}{\sqrt{x} + \sqrt{x+1}} \\ &= \frac{\sqrt{x} + \sqrt{x+1} - \sqrt{x+2} - \sqrt{x+1}}{(\sqrt{x+2} + \sqrt{x+1})(\sqrt{x} + \sqrt{x+1})} \\ &= \frac{\sqrt{x} - \sqrt{x+2}}{(\sqrt{x+2} + \sqrt{x+1})(\sqrt{x} + \sqrt{x+1})} \\ &= \frac{-2}{(\sqrt{x+2} + \sqrt{x+1})(\sqrt{x} + \sqrt{x+1})(\sqrt{x} + \sqrt{x+2})}. \end{aligned}$$

Proto

$$\begin{aligned} \lim_{x \rightarrow \infty} x^{\frac{3}{2}}(\sqrt{x+2} - 2\sqrt{x+1} + \sqrt{x}) &= \frac{-2}{(\sqrt{1 + \frac{2}{x}} + \sqrt{1 + \frac{1}{x}})(1 + \sqrt{1 + \frac{1}{x}})(1 + \sqrt{1 + \frac{2}{x}})} \\ &= \frac{-2}{2 \cdot 2 \cdot 2} = -\frac{1}{4}. \end{aligned}$$

♣

**4.5.13. Příklad.** Necht' reálná čísla  $a, b \in \mathbb{R}$  splňují

$$\lim_{x \rightarrow -\infty} \sqrt{x^2 - x + 1} - ax - b = 0.$$

Najděte  $a$  a  $b$ .

*Řešení.* Všimněme si, že  $\lim_{x \rightarrow -\infty} x^2 - x + 1 = \infty$ , tedy je funkce  $\sqrt{x^2 - x + 1}$  dobře definovaná na nějakém okolí  $P_+(-\infty, \delta)$ . Uvažujme v dalším tuto funkci na  $P_+(-\infty, \delta)$ . Dle předpokladu máme

$$\lim_{x \rightarrow -\infty} \frac{\sqrt{x^2 - x + 1}}{x} = \lim_{x \rightarrow -\infty} \left( \frac{\sqrt{x^2 - x + 1} - ax - b}{x} + a + \frac{b}{x} \right) = a.$$

Jelikož  $x = -\sqrt{x^2}$  pro  $x$  záporné, dostáváme

$$\begin{aligned} a &= \lim_{x \rightarrow -\infty} \frac{\sqrt{x^2 - x + 1}}{x} = \lim_{x \rightarrow -\infty} -\sqrt{\frac{x^2 - x + 1}{x^2}} \\ &= \lim_{x \rightarrow -\infty} -\sqrt{1 - \frac{1}{x} + \frac{1}{x^2}} = -1. \end{aligned}$$

Dále platí z předpokladu

$$\lim_{x \rightarrow -\infty} \sqrt{x^2 - x + 1} - ax = \lim_{x \rightarrow -\infty} (\sqrt{x^2 - x + 1} - ax - b) + b = b,$$



tedy

$$\begin{aligned} b &= \lim_{x \rightarrow -\infty} \sqrt{x^2 - x + 1} + x = \lim_{x \rightarrow -\infty} \frac{-x + 1}{\sqrt{x^2 - x + 1} - x} \\ &= \lim_{x \rightarrow -\infty} \frac{-1 + \frac{1}{x}}{-1 - \sqrt{1 - \frac{1}{x} + \frac{1}{x^2}}} = \frac{1}{2}. \end{aligned}$$

♣

**4.5.14. Příklad.** Spočítejte limitu

$$\lim_{x \rightarrow \infty} \frac{[\sqrt{x^2 + 5}] + x}{\sqrt{x^2 + 1} + [3x]}.$$

*Řešení.* Protože  $[x] \leq x < [x] + 1$  pro každé  $x \in \mathbb{R}$ , dostáváme odhady

$$\frac{\sqrt{x^2 + 5} + x - 1}{\sqrt{x^2 + 1} + 3x} \leq \frac{[\sqrt{x^2 + 5}] + x}{\sqrt{x^2 + 1} + [3x]} \leq \frac{\sqrt{x^2 + 5} + x}{\sqrt{x^2 + 1} + 3x - 1} \quad (4.22)$$

platné pro každé reálné číslo  $x > 1$ . Označme pro  $x \in \mathbb{R}$ ,  $x > 1$ ,

$$f(x) = \frac{\sqrt{x^2 + 5} + x - 1}{\sqrt{x^2 + 1} + 3x} \quad \text{a} \quad g(x) = \frac{\sqrt{x^2 + 5} + x}{\sqrt{x^2 + 1} + 3x - 1}.$$

Pak

$$\lim_{x \rightarrow \infty} f(x) = \lim_{x \rightarrow \infty} \frac{\sqrt{1 + \frac{5}{x^2}} + 1 - \frac{1}{x}}{\sqrt{1 + \frac{1}{x^2}} + 3} = \frac{1}{2} \quad (4.23)$$

a

$$\lim_{x \rightarrow \infty} g(x) = \lim_{x \rightarrow \infty} \frac{\sqrt{1 + \frac{5}{x^2}} + 1}{\sqrt{1 + \frac{1}{x^2}} + 3 - \frac{1}{x}} = \frac{1}{2}. \quad (4.24)$$

Označíme-li

$$h(x) = \frac{[\sqrt{x^2 + 5}] + x}{\sqrt{x^2 + 1} + [3x]}, \quad x \in (1, \infty),$$

dostáváme z (4.22) nerovnosti

$$f(x) \leq h(x) \leq g(x), \quad x \in (1, \infty).$$

Díky Větě 4.2.9(c) tak z (4.23) a (4.24) plyne

$$\lim_{x \rightarrow \infty} h(x) = \frac{1}{2}.$$

♣

**4.5.15. Příklad.** Ukažte, že

$$\lim_{x \rightarrow \infty} \frac{x(\sin x - 1)}{\sqrt{x^2 + 1}}$$

neexistuje.

*Řešení.* Předpokládejme, že  $A \in \mathbb{R}^*$  je rovno  $\lim_{x \rightarrow \infty} \frac{x(\sin x - 1)}{\sqrt{x^2 + 1}}$ . Označme  $f(x) = \frac{x}{\sqrt{x^2 + 1}}$ ,  $x \in \mathbb{R}$ . Pak

$$\lim_{x \rightarrow \infty} f(x) = \lim_{x \rightarrow \infty} \frac{1}{\sqrt{1 + \frac{1}{x^2}}} = 1.$$

Uvažujme pro  $n \in \mathbb{N}$  body

$$x_n = \frac{\pi}{2} + 2\pi n, \quad y_n = 2\pi n.$$

Pak  $\{x_n\}, \{y_n\}$  jsou posloupnosti v definičním oboru funkce  $\frac{x(\sin x - 1)}{\sqrt{x^2 + 1}}$  konvergující k  $\infty$ , a proto z Heineovy věty 4.2.17 plyne

$$A = \lim_{n \rightarrow \infty} f(x_n)(\sin x_n - 1) = \lim_{n \rightarrow \infty} 0 = 0$$

a

$$A = \lim_{n \rightarrow \infty} f(y_n)(\sin y_n - 1) = \lim_{n \rightarrow \infty} f(y_n)(-1) = -1.$$

To je ale zřejmý spor, takže  $\lim_{x \rightarrow \infty} \frac{x(\sin x - 1)}{\sqrt{x^2 + 1}}$  neexistuje. ♣

## Derivace a elementární funkce

Derivace reálné funkce jedné reálné proměnné je po pojmech limity posloupnosti a limity funkce dalším klíčovým pojmem matematické analýzy, který má široké uplatnění v matematických modelech problémů přírodních věd. V této kapitole odvodíme základní vlastnosti pojmu derivace a s jejich pomocí zavedeme základní (elementární) funkce, jako jsou exponenciální funkce, logaritmus, goniometrické funkce, cyklometrické funkce a další. Rozšíření našich poznatků o pojem derivace nám v závěru kapitoly umožní zkoumat některé hlubší důležité vlastnosti reálných funkcí a také studovat a popsat takzvaný průběh funkce. V příkladové části kapitoly se mimo jiné vrátíme k náročnějším úlohám nalezení limity posloupnosti či funkce pomocí nově osvojených technik založených na derivaci funkce a jejich aplikacích.

### 5.1. Základní vlastnosti derivace

**5.1.1. Definice.** Necht  $a \in \mathbb{R}$  a  $f$  je funkce. Jestliže existuje limita

$$\lim_{h \rightarrow 0} \frac{f(a+h) - f(a)}{h}, \quad (5.1)$$

pak tuto limitu nazýváme **derivací funkce  $f$  v bodě  $a$**  a značíme ji  $f'(a)$ . Obdobně definujeme **derivaci zprava** a **derivaci zleva funkce  $f$  v bodě  $a$**  předpisy

$$f'_+(a) = \lim_{h \rightarrow 0^+} \frac{f(a+h) - f(a)}{h} \quad \text{a} \quad f'_-(a) = \lim_{h \rightarrow 0^-} \frac{f(a+h) - f(a)}{h}.$$

Derivaci zleva a derivaci zprava často souhrnně nazýváme **jednostrannými derivacemi**.

**5.1.2. Poznámka.** Při počítání derivace funkce  $f$  v bodě  $a \in \mathbb{R}$  mohou nastat tyto případy:

$$\text{derivace v bodě } a \left\{ \begin{array}{l} \text{neexistuje,} \\ \text{existuje a je } \left\{ \begin{array}{l} \text{vlastní, tj. je rovna reálnému číslu,} \\ \text{nevlastní, tj. je rovna } +\infty \text{ nebo } -\infty. \end{array} \right. \end{array} \right.$$

**5.1.3. Věta** (jednoznačnost derivace). Jestliže existuje derivace funkce  $f$  v bodě  $a$  (vlastní či nevlastní), pak je určena jednoznačně.

*Důkaz.* Tvrzení bezprostředně vyplývá z definice derivace a Věty 4.1.5 o jednoznačnosti limity funkce. ■

Pro výpočet derivace funkce v bodě je často výhodné použít místo vzorce (5.1) jiný vzorec, který uvedeme v následující větě.

**5.1.4. Věta** (alternativní vzorec pro výpočet derivace). Necht'  $a \in \mathbb{R}$  a  $f$  je funkce. Potom platí

$$f'(a) = \lim_{x \rightarrow a} \frac{f(x) - f(a)}{x - a},$$

má-li alespoň jedna ze stran rovnosti smysl. Obdobně platí

$$f'_+(a) = \lim_{x \rightarrow a+} \frac{f(x) - f(a)}{x - a},$$

a

$$f'_-(a) = \lim_{x \rightarrow a-} \frac{f(x) - f(a)}{x - a},$$

vždy má-li alespoň jedna ze stran rovnosti smysl.

*Důkaz.* Předpokládejme, že existuje  $f'(a)$ . Označme

$$F(h) = \frac{f(a+h) - f(a)}{h}$$

pro  $h$  z nějakého okolí nuly a

$$g(x) = x - a$$

pro  $x$  z nějakého okolí bodu  $a$ . Potom platí

$$\lim_{h \rightarrow 0} F(h) = f'(a) \quad \text{a} \quad \lim_{x \rightarrow a} g(x) = 0.$$

Navíc je funkce  $g$  na okolí bodu  $a$  ryze monotónní, a tedy prostá, takže pro každé  $x \neq a$  platí  $g(x) \neq 0$ . To znamená, že je splněna podmínka (P) věty o limitě složené funkce (Věta 4.2.20), a tedy podle této věty dostáváme

$$\lim_{x \rightarrow a} F(g(x)) = f'(a).$$

Protože  $F(g(x)) = \frac{f(x) - f(a)}{x - a}$ , plyne odtud

$$\lim_{x \rightarrow a} \frac{f(x) - f(a)}{x - a} = f'(a).$$

Obráceně, předpokládejme, že existuje  $\lim_{x \rightarrow a} \frac{f(x) - f(a)}{x - a}$ . Označme tuto limitu symbolem  $L$ . Položme

$$F(x) = \frac{f(x) - f(a)}{x - a}$$

pro  $x$  z nějakého okolí bodu  $a$  a

$$g(h) = h + a$$

pro  $h$  z nějakého okolí nuly. Potom platí

$$\lim_{h \rightarrow 0} g(h) = a \quad \text{a} \quad \lim_{x \rightarrow a} F(x) = L.$$

Navíc je funkce  $g$  na okolí bodu 0 ryze monotónní, a tedy prostá, takže pro každé  $h \neq 0$  platí  $g(h) \neq a$ . Tudíž je opět splněna podmínka (P) věty o limitě složené funkce, a tedy

$$\lim_{h \rightarrow 0} F(g(h)) = L.$$

Protože  $F(g(h)) = \frac{f(a+h)-f(a)}{h}$ , plyne odtud

$$\lim_{h \rightarrow 0} \frac{f(a+h)-f(a)}{h} = L,$$

tedy

$$\lim_{x \rightarrow a} \frac{f(x)-f(a)}{x-a} = f'(a).$$

Tím je dokázáno tvrzení pro  $f'(a)$ . Tvrzení týkající se  $f'_+(a)$  a  $f'_-(a)$  lze dokázat obdobně. ■

**5.1.5. Věta** (vztah derivace a jednostranných derivací). Necht  $a \in \mathbb{R}$  a  $f$  je funkce. Potom  $f'(a)$  existuje právě tehdy, když existují  $f'_+(a)$  a  $f'_-(a)$  a platí  $f'_+(a) = f'_-(a)$ . Navíc potom platí  $f'(a) = f'_+(a) = f'_-(a)$ .

*Důkaz.* Tvrzení bezprostředně plyne z definice derivace, definice jednostranných derivací a Věty 4.1.15. ■

**5.1.6. Poznámky.** (a) Z existence  $f'(a)$  (vlastní nebo nevlastní) plyne, že existuje okolí bodu  $a$ , na němž je funkce  $f$  definovaná. Podobně existence  $f'_+(a)$  (opět vlastní nebo nevlastní) zaručuje existenci  $\delta \in \mathbb{R}, \delta > 0$ , splňujícího  $B_+(a, \delta) \subset \mathcal{D}(f)$ . Obdobné tvrzení platí pro derivaci zleva.

(b) Derivace reálné funkce v bodě je „lokální pojem“. To znamená, že jestliže se funkce  $f$  a  $g$  shodují na nějakém okolí bodu  $a \in \mathbb{R}$  a existuje  $f'(a)$ , pak existuje i  $g'(a)$  a platí  $f'(a) = g'(a)$ .

**5.1.7.** Geometricky lze pojem derivace interpretovat následujícím způsobem.

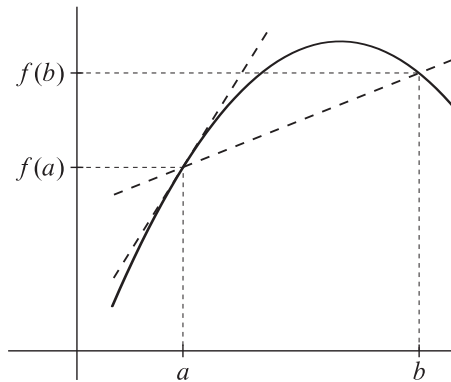

OBRÁZEK 1.

Podíl  $\frac{f(b)-f(a)}{b-a}$  je směrnici sečny grafu funkce, tj. přímky, která prochází body  $[a, f(a)]$  a  $[b, f(b)]$ . Přibližujeme-li bod  $b$  k bodu  $a$ , pak se tato přímka přibližuje k přímce procházející bodem  $[a, f(a)]$  se směrnici  $f'(a)$  (pokud  $f'(a)$  existuje vlastní).

**5.1.8. Definice.** Necht  $f$  je reálná funkce a  $a \in \mathbb{R}$ . Jestliže existuje vlastní  $f'(a)$ , pak **tečnou ke grafu funkce  $f$  v bodě  $a$**  nazýváme afinní funkci

$$x \mapsto f(a) + f'(a)(x - a), \quad x \in \mathbb{R}.$$

**5.1.9. Poznámka.** Má-li funkce  $f: M \rightarrow \mathbb{R}$  na množině  $M \subset \mathbb{R}$  vlastní derivaci v každém bodě  $x \in M$ , pak zobrazení  $f': M \rightarrow \mathbb{R}$ , které přiřadí bodu  $x \in M$  hodnotu  $f'(x)$ , je reálnou funkcí definovanou na množině  $M$ .

**5.1.10. Definice.** Necht  $f$  je reálná funkce. Potom **definičním oborem funkce  $f'$**  budeme rozumět množinu všech  $x \in \mathcal{D}(f)$ , pro která existuje vlastní  $f'(x)$ .

**5.1.11. Příklad.** Necht  $c \in \mathbb{R}$  a  $f(x) = c$ ,  $x \in \mathbb{R}$ . Dokažte, že pro každé  $a \in \mathbb{R}$  platí  $f'(a) = 0$ .

*Řešení.* Necht  $a \in \mathbb{R}$ . Podle Věty 5.1.4 platí

$$f'(a) = \lim_{x \rightarrow a} \frac{f(x) - f(a)}{x - a} = \lim_{x \rightarrow a} \frac{c - c}{x - a} = \lim_{x \rightarrow a} 0 = 0. \quad \clubsuit$$

**5.1.12. Příklad.** Necht  $n \in \mathbb{N}$  a  $f(x) = x^n$ ,  $x \in \mathbb{R}$ . Dokažte, že pro každé  $a \in \mathbb{R}$  platí  $f'(a) = na^{n-1}$ .

*Řešení.* Necht  $a \in \mathbb{R}$ . Pak podle Příkladu 1.5.6 a Věty 5.1.4 platí

$$\begin{aligned} f'(a) &= \lim_{x \rightarrow a} \frac{x^n - a^n}{x - a} = \lim_{x \rightarrow a} \frac{x - a}{x - a} (x^{n-1} + x^{n-2}a + \dots + xa^{n-2} + a^{n-1}) \\ &= \lim_{x \rightarrow a} (x^{n-1} + x^{n-2}a + \dots + xa^{n-2} + a^{n-1}) = na^{n-1}. \end{aligned}$$

Poslední rovnost plyne z věty o aritmetice limit funkcí (Věta 4.2.2) a ze spojitosti mocninných funkcí (Příklad 4.2.6).  $\clubsuit$

**5.1.13. Příklad.** Necht  $f(x) = |x|$ ,  $x \in \mathbb{R}$ . Dokažte, že derivace funkce  $f$  v bodě 0 neexistuje, existují však jednostranné derivace funkce  $f$  v bodě 0 a platí  $f'_+(0) = 1$  a  $f'_-(0) = -1$ .

*Řešení.* Podle definice jednostranných derivací máme

$$\begin{aligned} f'_+(0) &= \lim_{x \rightarrow 0^+} \frac{f(x) - f(0)}{x - 0} = \lim_{x \rightarrow 0^+} \frac{x}{x} = 1, \\ f'_-(0) &= \lim_{x \rightarrow 0^-} \frac{f(x) - f(0)}{x - 0} = \lim_{x \rightarrow 0^-} \frac{-x}{x} = -1. \end{aligned}$$

Protože se jednostranné derivace funkce  $f$  v bodě 0 nerovnaj, vyplývá z Věty 5.1.5, že  $f'(0)$  neexistuje.  $\clubsuit$

Na následujícím příkladu ilustrujeme důležitý poznatek, že reálná funkce může mít derivaci v bodě, ve kterém není spojitá.

**5.1.14. Příklad.** Necht  $f(x) = \operatorname{sign} x$ ,  $x \in \mathbb{R}$ . Dokažte, že  $f'(0) = \infty$ .

*Řešení.* Podle Věty 5.1.4 máme

$$f'_+(0) = \lim_{x \rightarrow 0^+} \frac{f(x) - f(0)}{x - 0} = \lim_{x \rightarrow 0^+} \frac{1}{x} = \infty,$$

$$f'_-(0) = \lim_{x \rightarrow 0^-} \frac{f(x) - f(0)}{x - 0} = \lim_{x \rightarrow 0^-} \frac{-1}{x} = \infty.$$

Z Věty 5.1.5 tedy vyplývá, že  $f'(0) = \infty$ . ♣

Ukázali jsme, že existence (nevládní) derivace funkce  $f$  v bodě  $a$  nezaručuje její spjitost v  $a$ . Jestliže však má  $f$  vlastní derivaci v  $a$ , pak je již v tomto bodě spojitá.

**5.1.15. Věta** (vztah derivace a spjitosti). Necht funkce  $f$  má v bodě  $a \in \mathbb{R}$  vlastní derivaci. Potom je  $f$  v bodě  $a$  spojitá.

*Důkaz.* Podle Věty 5.1.4 a věty o aritmetice limit pro funkce (Věta 4.2.2) platí

$$\lim_{x \rightarrow a} (f(x) - f(a)) = \lim_{x \rightarrow a} \frac{f(x) - f(a)}{x - a} (x - a) = f'(a) \cdot 0 = 0,$$

neboť  $f'(a)$  existuje vlastní. Tedy

$$\lim_{x \rightarrow a} f(x) = f(a),$$

neboli  $f$  je v bodě  $a$  spojitá. ■

**5.1.16. Poznámka.** Tvrzení obdobné Věte 5.1.15 platí i pro jednostranné derivace. Přesněji: existuje-li vlastní  $f'_+(a)$ , pak funkce  $f$  je spojitá zprava v bodě  $a$  a existuje-li vlastní  $f'_-(a)$ , pak funkce  $f$  je spojitá zleva v bodě  $a$ .

**5.1.17. Věta** (aritmetika derivací). Necht  $a \in \mathbb{R}$  a funkce  $f$  a  $g$  jsou definované na nějakém okolí bodu  $a$ . Necht existují  $f'(a) \in \mathbb{R}^*$  a  $g'(a) \in \mathbb{R}^*$ .

(a) Pak platí

$$(f + g)'(a) = f'(a) + g'(a),$$

je-li výraz na pravé straně definován.

(b) Je-li alespoň jedna z funkcí  $f$ ,  $g$  spojitá v bodě  $a$ , pak

$$(fg)'(a) = f'(a)g(a) + f(a)g'(a),$$

je-li výraz na pravé straně definován.

(c) Je-li funkce  $g$  spojitá v bodě  $a$  a navíc  $g(a) \neq 0$ , pak

$$\left(\frac{f}{g}\right)'(a) = \frac{f'(a)g(a) - f(a)g'(a)}{g(a)^2},$$

je-li výraz na pravé straně definován.

*Důkaz.* (a) Je-li výraz  $f'(a) + g'(a)$  definován, pak podle definice derivace a věty o aritmetice limit pro funkce (Věta 4.2.2) máme

$$\begin{aligned}(f + g)'(a) &= \lim_{h \rightarrow 0} \frac{1}{h} (f(a+h) + g(a+h) - f(a) - g(a)) \\ &= \lim_{h \rightarrow 0} \frac{1}{h} (f(a+h) - f(a)) + \lim_{h \rightarrow 0} \frac{1}{h} (g(a+h) - g(a)) \\ &= f'(a) + g'(a).\end{aligned}$$

(b) Předpokládejme, že je výraz  $f'(a)g(a) + f(a)g'(a)$  definován. Dále předpokládejme například, že funkce  $g$  je spojitá v bodě  $a$ . Potom

$$\lim_{h \rightarrow 0} (g(a+h) - g(a)) = 0.$$

Díky této rovnosti dostaneme pomocí definice derivace a věty o aritmetice limit pro funkce

$$\begin{aligned}(fg)'(a) &= \lim_{h \rightarrow 0} \frac{1}{h} (f(a+h)g(a+h) - f(a)g(a)) \\ &= \lim_{h \rightarrow 0} \frac{1}{h} (f(a+h)g(a+h) - f(a)g(a+h) + f(a)g(a+h) - f(a)g(a)) \\ &= \lim_{h \rightarrow 0} \frac{1}{h} ((f(a+h) - f(a))g(a+h) + f(a)(g(a+h) - g(a))) \\ &= \lim_{h \rightarrow 0} \frac{1}{h} ((f(a+h) - f(a))g(a+h)) + \lim_{h \rightarrow 0} \frac{1}{h} (f(a)(g(a+h) - g(a))) \\ &= f'(a)g(a) + f(a)g'(a).\end{aligned}$$

(c) Nalezneme  $\delta \in \mathbb{R}, \delta > 0$ , takové, že funkce  $g$  je na okolí  $B(a, \delta)$  nenulová. Pak pro  $x \in B(a, \delta)$  můžeme psát

$$\begin{aligned}\frac{f(x)}{g(x)} - \frac{f(a)}{g(a)} &= \frac{f(x)g(a) - f(a)g(x)}{g(x)g(a)} \\ &= \frac{f(x)g(a) - f(a)g(a) + f(a)g(a) - f(a)g(x)}{g(x)g(a)} \\ &= \frac{1}{g(x)g(a)} ((f(x) - f(a))g(a) - f(a)(g(x) - g(a))).\end{aligned}$$

Potom podle Věty 5.1.4 dostáváme

$$\begin{aligned}\left(\frac{f}{g}\right)'(a) &= \lim_{x \rightarrow a} \frac{1}{x-a} \left(\frac{f(x)}{g(x)} - \frac{f(a)}{g(a)}\right) \\ &= \lim_{x \rightarrow a} \frac{1}{g(x)g(a)} \left(\frac{f(x) - f(a)}{x-a} g(a) - f(a) \frac{g(x) - g(a)}{x-a}\right) \\ &= \lim_{x \rightarrow a} \frac{1}{g(x)g(a)} \left(\lim_{x \rightarrow a} \frac{f(x) - f(a)}{x-a} g(a) - \lim_{x \rightarrow a} f(a) \frac{g(x) - g(a)}{x-a}\right) \\ &= \frac{f'(a)g(a) - f(a)g'(a)}{g^2(a)}.\end{aligned}$$



Ve výpočtu jsme využili větu o aritmetice limit pro funkce a vztah

$$\lim_{x \rightarrow a} g(x) = g(a),$$

který vyplývá ze spojitosti funkce  $g$  v bodě  $a$ . ■

**5.1.18. Poznámka.** Tvrzení Věty 5.1.17 platí obdobně i pro jednostranné derivace.

**5.1.19. Příklad.** Necht  $n \in \mathbb{N}$ ,  $a_0, \dots, a_n \in \mathbb{R}$  a  $f(x) = a_0 + a_1x + \dots + a_nx^n$ ,  $x \in \mathbb{R}$ . Dokažte, že

$$f'(x) = a_1 + 2a_2x + \dots + na_nx^{n-1}, \quad x \in \mathbb{R}.$$

*Řešení.* Vzorec plyne z Příkladů 5.1.11, 5.1.12 a Věty 5.1.17(a). ♣

Na následujících příkladech ukážeme, že předpoklady Věty 5.1.17 jsou podstatné a není možné je vynechat.

**5.1.20. Příklad.** Definujme funkce  $f$  a  $g$  proměnné  $x \in \mathbb{R}$  předpisy

$$f(x) = \begin{cases} \operatorname{sign} x, & x \neq 0, \\ -\frac{3}{4}, & x = 0, \end{cases} \quad g(x) = \begin{cases} -\operatorname{sign} x, & x \neq 0, \\ \frac{1}{2}, & x = 0. \end{cases}$$

Dokažte, že  $f'(0)$  a  $g'(0)$  existují, ale  $(f + g)'(0)$  neexistuje.

*Řešení.* Obdobně jako v Příkladu 5.1.14 spočteme, že  $f'(0) = \infty$  a  $g'(0) = -\infty$ . Dále platí

$$f(x) + g(x) = \begin{cases} 0, & x \neq 0, \\ -\frac{1}{4}, & x = 0. \end{cases}$$

Opět snadno vypočítáme, že  $(f + g)'_+(0) = \infty$  a  $(f + g)'_-(0) = -\infty$ . Tedy podle Věty 5.1.5  $(f + g)'(0)$  neexistuje. ♣

Předcházející příklad ukazuje, že z existence derivací funkcí  $f$  a  $g$  v bodě  $a$  obecně neplyne existence derivace funkce  $f + g$  v bodě  $a$ . Funkce uvedené v tomto příkladu ovšem nesplňují podmínku Věty 5.1.17(a), totiž že výraz  $f'(a) + g'(a)$  má mít smysl.

Následující příklad ilustruje důležitost předpokladu spojitosti alespoň jedné z uvažovaných funkcí ve Větě 5.1.17(b).

**5.1.21. Příklad.** Necht funkce  $f$  a  $g$  jsou definovány stejně jako v Příkladu 5.1.20. Dokažte, že výraz  $f'(0)g(0) + f(0)g'(0)$  má smysl, ale přesto  $(fg)'(0)$  neexistuje.

*Řešení.* Vynásobíme-li funkce  $f$  a  $g$ , dostaneme

$$(fg)(x) = \begin{cases} -1, & x \neq 0, \\ -\frac{3}{8}, & x = 0. \end{cases}$$

Podobně jako v Příkladu 5.1.20 odvodíme, že derivace  $(fg)'(0)$  neexistuje. Výraz  $f'(0)g(0) + f(0)g'(0)$  však smysl má, protože

$$f'(0)g(0) + f(0)g'(0) = \infty \cdot \frac{1}{2} + \left(-\frac{3}{4}\right) \cdot (-\infty) = \infty.$$

♣

Také ve Větě 5.1.17(c) je předpoklad spojitosti funkce  $g$  podstatný, jak ukazuje následující příklad.

**5.1.22. Příklad.** Necht  $f(x) = 1$ ,  $x \in \mathbb{R}$  a necht funkce  $g$  je definována předpisem

$$g(x) = \begin{cases} -\operatorname{sign} x, & x \neq 0, \\ \frac{1}{2}, & x = 0. \end{cases}$$

Dokažte, že výraz

$$\frac{f'(0)g(0) - f(0)g'(0)}{g^2(0)}$$

má smysl, přesto ale  $(\frac{f}{g})'(0)$  neexistuje.

*Řešení.* Jest

$$\frac{f'(0)g(0) - f(0)g'(0)}{g^2(0)} = \frac{-g'(0)}{g^2(0)} = \frac{\infty}{\frac{1}{4}} = \infty,$$

a tedy výraz

$$\frac{f'(0)g(0) - f(0)g'(0)}{g^2(0)}$$

má smysl. Dále

$$\left(\frac{f}{g}\right)(x) = \begin{cases} \operatorname{sign} x, & x \neq 0, \\ 2, & x = 0, \end{cases}$$

a tedy

$$\left(\frac{f}{g}\right)'_+(0) = -\infty$$

a

$$\left(\frac{f}{g}\right)'_-(0) = \infty.$$

Podle Věty 5.1.5 tedy  $(\frac{f}{g})'(0)$  neexistuje. ♣

**5.1.23. Věta** (derivace složené funkce). Necht funkce  $g$  je spojitá v bodě  $a \in \mathbb{R}$  a má v tomto bodě derivaci. Necht funkce  $f$  má derivaci v bodě  $g(a)$ . Pak

$$(f \circ g)'(a) = f'(g(a))g'(a), \quad (5.2)$$

je-li výraz na pravé straně definován.

*Důkaz.* Označme  $b = g(a)$ . Díky existenci derivace  $f'(b)$  nalezneme  $\sigma \in \mathbb{R}$ ,  $\sigma > 0$ , takové, že funkce  $f$  je definována na  $B(b, \sigma)$  (Poznámka 5.1.6(a)). Protože  $g$  je spojitá v  $a$ , existuje  $\varrho \in \mathbb{R}$ ,  $\varrho > 0$ , takové, že  $g(B(a, \varrho)) \subset B(b, \sigma)$  (Definice 4.1.18). Funkce  $f \circ g$  je tedy dobře definována na okolí  $B(a, \varrho)$ .

Předpokládejme nejprve, že platí  $g'(a) \neq 0$ . Pak existuje  $\tilde{\varrho} \in (0, \varrho)$  takové, že pro každé  $x \in P(a, \tilde{\varrho})$  platí

$$\frac{g(x) - g(a)}{x - a} \neq 0. \quad (5.3)$$

Označme

$$\varphi(y) = \frac{f(y) - f(b)}{y - b}, \quad y \in P(b, \sigma).$$

Nyní použijeme Větu 4.2.20(P) pro složení vnější funkce  $\varphi$  s vnitřní funkcí  $g$ , přičemž podmínka (P) je splněna díky (5.3). Dostaneme

$$\lim_{x \rightarrow a} \frac{f(g(x)) - f(g(a))}{g(x) - g(a)} = \lim_{x \rightarrow a} (\varphi \circ g)(x) = \lim_{y \rightarrow b} \varphi(y) = f'(b).$$

Pro každé  $x \in P(a, \tilde{\varrho})$  platí  $g(x) \neq g(a)$ , a tedy také

$$\frac{(f \circ g)(x) - (f \circ g)(a)}{x - a} = \frac{f(g(x)) - f(g(a))}{g(x) - g(a)} \cdot \frac{g(x) - g(a)}{x - a}.$$

Odtud podle věty o aritmetice limit (Věta 4.2.2) dostáváme

$$\begin{aligned} \lim_{x \rightarrow a} \frac{(f \circ g)(x) - (f \circ g)(a)}{x - a} &= \lim_{x \rightarrow a} \frac{f(g(x)) - f(g(a))}{g(x) - g(a)} \lim_{x \rightarrow a} \frac{g(x) - g(a)}{x - a} \\ &= f'(b)g'(a). \end{aligned}$$

Předpokládejme nyní, že  $g'(a) = 0$ . Protože výraz na pravé straně (5.2) je definován, je  $f'(b)$  vlastní. Důkaz vztahu (5.2) v tomto případě znamená dokázat rovnost

$$\lim_{x \rightarrow a} \frac{(f \circ g)(x) - (f \circ g)(a)}{x - a} = 0. \quad (5.4)$$

Mějme dáno  $\varepsilon \in \mathbb{R}$ ,  $\varepsilon > 0$ . Díky Větě 4.2.9 nalezneme  $C \in \mathbb{R}$ ,  $C > 0$ , a  $\tilde{\sigma} \in (0, \sigma)$  taková, že platí

$$\forall y \in P(b, \tilde{\sigma}): \left| \frac{f(y) - f(b)}{y - b} \right| < C. \quad (5.5)$$

Z definice derivace nalezneme  $\tilde{\varrho}_1 \in (0, \varrho)$  takové, že platí

$$\forall x \in P(a, \tilde{\varrho}_1): \left| \frac{g(x) - g(a)}{x - a} \right| < \varepsilon. \quad (5.6)$$

Díky spojitosti  $g$  v bodě  $a$  existuje  $\tilde{\varrho}_2 \in (0, \varrho)$  takové, že platí

$$\forall x \in B(a, \tilde{\varrho}_2): g(x) \in B(b, \tilde{\sigma}). \quad (5.7)$$

Položme  $\tilde{\varrho} = \min\{\tilde{\varrho}_1, \tilde{\varrho}_2\}$ . Vezměme libovolné  $x \in P(a, \tilde{\varrho})$ . Pokud  $g(x) = g(a)$ , pak

$$\frac{(f \circ g)(x) - (f \circ g)(a)}{x - a} = 0.$$

Pokud  $g(x) \neq g(a)$ , pak díky (5.5), (5.6) a (5.7) dostáváme

$$\begin{aligned} \left| \frac{(f \circ g)(x) - (f \circ g)(a)}{x - a} \right| &= \left| \frac{f(g(x)) - f(g(a))}{g(x) - g(a)} \right| \cdot \left| \frac{g(x) - g(a)}{x - a} \right| \\ &< C\varepsilon. \end{aligned}$$

V obou případech jsme tedy ukázali, že pro  $x \in P(a, \tilde{\varrho})$  platí

$$\left| \frac{(f \circ g)(x) - (f \circ g)(a)}{x - a} \right| < \varepsilon.$$

Tím je důkaz dokončen. ■

**5.1.24. Poznámka.** Ve Větě 5.1.23 je předpoklad spojitosti funkce  $g$  v bodě  $a$  automaticky splněn, je-li  $g'(a)$  vlastní, jak plyne z Věty 5.1.15.

Předpoklad spojitosti vnitřní funkce ve Větě 5.1.23 nelze obecně vynechat, jak ukazuje následující příklad.

**5.1.25. Příklad.** Necht funkce  $f$  a  $g$  jsou definovány pomocí předpisů

$$f(y) = |y|, \quad y \in \mathbb{R}, \quad g(x) = \begin{cases} \operatorname{sign} x, & x \in \mathbb{R} \setminus \{0\}, \\ -\frac{1}{2}, & x = 0. \end{cases}$$

Dokažte, že výraz  $f'(g(0))g'(0)$  má smysl, ale přesto  $(f \circ g)'(0)$  neexistuje.

*Řešení.* Podobně jako v Příkladu 5.1.14 odvodíme, že  $g'(0) = \infty$ . Dále zřejmě platí  $f'(-\frac{1}{2}) = -1$ . Výraz

$$f'(g(0))g'(0) = f'(-\frac{1}{2}) \cdot g'(0) = (-1) \cdot \infty = -\infty$$

tedy má smysl. Dále platí

$$(f \circ g)(x) = \begin{cases} 1, & x \neq 0, \\ \frac{1}{2}, & x = 0, \end{cases}$$

a tedy  $(f \circ g)'(0)$  neexistuje. ♣

**5.1.26. Věta** (derivace inverzní funkce). Necht  $I$  je nedegenerovaný interval a necht  $a$  je vnitřním bodem  $I$ . Necht  $f$  je spojitá a ryze monotónní funkce na  $I$ . Označme  $b = f(a)$ . Pak platí následující tvrzení.

(a) Má-li  $f$  v bodě  $a$  nenulovou derivaci, pak

$$(f^{-1})'(b) = \frac{1}{f'(a)}.$$

(b) Je-li  $f'(a) = 0$  a  $f$  je rostoucí na  $I$ , pak

$$(f^{-1})'(b) = \infty.$$

(c) Je-li  $f'(a) = 0$  a  $f$  je klesající na  $I$ , pak

$$(f^{-1})'(b) = -\infty.$$

*Důkaz.* (a) Předpokládejme, že funkce  $f$  je na intervalu  $I$  rostoucí. Z Věty 4.3.6 vyplývá, že množina  $J = f(I)$  je interval. Dle Věty 4.3.13 navíc víme, že inverzní funkce  $f^{-1}: J \rightarrow I$  je spojitá a rostoucí. Protože  $a$  je vnitřním bodem  $I$  a  $f$  je rostoucí, je také  $b$  vnitřním bodem  $J$ . Tedy existuje  $\varepsilon \in \mathbb{R}$ ,  $\varepsilon > 0$ , takové, že  $B(b, \varepsilon) \subset J$ . Díky tomu, že  $a$  je vnitřním bodem  $I$  víme, že existuje  $\delta \in \mathbb{R}$ ,  $\delta > 0$ , takové, že  $B(a, \delta) \subset I$ . Ze spojitosti funkce  $f$  v bodě  $a$  plyne, že toto  $\delta$  lze zvolit tak, aby  $f(B(a, \delta)) \subset B(b, \varepsilon)$ . Označme

$$\varphi(x) = \frac{f(x) - f(a)}{x - a}, \quad x \in P(a, \delta). \quad (5.8)$$

Pak platí

$$\lim_{x \rightarrow a} \varphi(x) = f'(a). \quad (5.9)$$

Protože je  $f^{-1}$  rostoucí, můžeme použít Větu 4.2.20(P) pro složení vnitřní funkce  $f^{-1}$  s vnější funkcí  $\varphi$  a odvodit z (5.9)

$$\lim_{y \rightarrow b} \frac{y - b}{f^{-1}(y) - f^{-1}(b)} = \lim_{y \rightarrow b} (\varphi \circ f^{-1})(y) = \lim_{x \rightarrow a} \varphi(x) = f'(a). \quad (5.10)$$

(a) Zde předpokládáme  $f'(a) \neq 0$ , takže z věty o aritmetice limit (Věta 4.2.2) a (5.10) dostáváme

$$(f^{-1})'(b) = \lim_{y \rightarrow b} \frac{f^{-1}(y) - f^{-1}(b)}{y - b} = \lim_{y \rightarrow b} \frac{1}{\frac{y-b}{f^{-1}(y)-f^{-1}(b)}} = \frac{1}{f'(a)}.$$

(b) Nyní předpokládáme, že platí  $f'(a) = 0$ . Podle (5.10) máme

$$\lim_{y \rightarrow b} \frac{y - b}{f^{-1}(y) - f^{-1}(b)} = 0. \quad (5.11)$$

Funkce

$$\psi(y) = \frac{y - b}{f^{-1}(y) - f^{-1}(b)}, \quad y \in P(b, \varepsilon),$$

je na okolí  $P(b, \varepsilon)$  kladná, neboť funkce  $f^{-1}$  je rostoucí na  $J$ . Věta 4.2.7 pak dává

$$(f^{-1})'(b) = \lim_{y \rightarrow b} \frac{f^{-1}(y) - f^{-1}(b)}{y - b} = \lim_{y \rightarrow b} \frac{1}{\psi(y)} = \infty.$$

Pokud je funkce  $f$  klesající, pak lze tvrzení dokázat obdobně. ■

**5.1.27. Příklad.** Necht  $n \in \mathbb{N}$  a  $g(y) = \sqrt[n]{y}$ ,  $y \in (0, \infty)$ . Dokažte, že

$$g'(b) = \frac{\sqrt[n]{b}}{nb}, \quad b \in (0, \infty).$$

*Řešení.* Definujeme funkci  $f$  předpisem

$$f(x) = x^n, \quad x \in (0, \infty),$$

a označíme  $I = J = (0, \infty)$ . Potom  $f: I \rightarrow J$ ,  $g: J \rightarrow I$  a funkce  $f$  a  $g$  jsou navzájem inverzní. Necht  $b \in J$ . Označme  $a = g(b)$ , neboli  $a = \sqrt[n]{b}$ . Pak podle Věty 5.1.26(a) a Příkladů 5.1.12 a 5.1.11 máme

$$g'(b) = \frac{1}{f'(a)} = \frac{1}{na^{n-1}} = \frac{a}{na^n} = \frac{\sqrt[n]{b}}{nb}.$$

♣

**5.1.28. Poznámka.** Není těžké ověřit, že je-li  $n \in \mathbb{N} \setminus \{1\}$ , a  $g(y) = \sqrt[n]{y}$ ,  $y \in [0, \infty)$ , pak  $g'_+(0) = \infty$ .

**5.1.29. Příklad.** Necht  $n \in \mathbb{N} \setminus \{1\}$  je liché a  $g(y) = \sqrt[n]{y}$ ,  $y \in \mathbb{R}$ . Pak

$$g'(b) = \begin{cases} \frac{\sqrt[n]{b}}{nb}, & b \in \mathbb{R} \setminus \{0\}, \\ \infty, & b = 0. \end{cases}$$

*Řešení.* Definujeme funkci  $f$  předpisem

$$f(x) = x^n, \quad x \in \mathbb{R},$$

a označíme  $I = J = (-\infty, \infty)$ . Potom  $f: I \rightarrow J$ ,  $g: J \rightarrow I$  a funkce  $f$  a  $g$  jsou navzájem inverzní. Necht  $b \in J$ ,  $b \neq 0$ , a  $a = g(b)$ . Pak podle Věty 5.1.26(a) a Příkladů 5.1.12 a 5.1.11 dostaneme obdobně jako v Příkladu 5.1.27

$$g'(b) = \frac{1}{f'(a)} = \frac{\sqrt[n]{b}}{nb}.$$

Je-li  $b = 0$ , pak  $g'(0) = \infty$  podle Věty 5.1.26(b). ♣

**5.1.30. Věta** (nutná podmínka existence extrému). Necht  $f$  je reálná funkce. Jestliže  $a$  je bodem lokálního extrému funkce  $f$ , potom buď  $f'(a)$  neexistuje nebo  $f'(a) = 0$ .

*Důkaz.* Předpokládejme, že  $f'(a)$  existuje a je různá od 0. Uvažujme nejprve případ  $f'(a) > 0$ . Dle Věty 4.2.9(a) existuje  $\delta \in \mathbb{R}$ ,  $\delta > 0$ , takové, že

$$\forall x \in P(a, \delta): \frac{f(x) - f(a)}{x - a} > 0.$$

Odtud plyne, že pro  $x \in P_+(a, \delta)$  platí  $f(a) < f(x)$  a pro  $x \in P_-(a, \delta)$  platí  $f(a) > f(x)$ . Tedy  $f$  nemá v  $a$  lokální extrém.

Obdobně lze odvodit, že funkce  $f$  nemá v  $a$  lokální extrém ani v případě, kdy  $f'(a) < 0$ . Tím je důkaz proveden. ■

**5.1.31. Poznámka.** Funkce  $f(x) = |x|$ ,  $x \in \mathbb{R}$ , nabývá svého (dokonce globálního) minima na  $\mathbb{R}$  v bodě 0, ale  $f'(0)$  neexistuje.

## 5.2. Věty o střední hodnotě

**5.2.1. Věta** (Rolleova věta). Necht  $a, b \in \mathbb{R}$ ,  $a < b$ , a  $f: [a, b] \rightarrow \mathbb{R}$  je spojitá funkce. Je-li  $f(a) = f(b)$  a  $f$  má derivaci v každém bodě intervalu  $(a, b)$ , pak existuje  $c \in (a, b)$  takové, že  $f'(c) = 0$ .

*Důkaz.* Podle Věty 4.3.9 nabývá funkce  $f$  na intervalu  $[a, b]$  svého maxima i minima. Označme  $m = \min f([a, b])$  a  $M = \max f([a, b])$ . Pak

$$m \leq f(a) = f(b) \leq M. \tag{5.12}$$

Jestliže  $m = M$ , potom je funkce  $f$  konstantní na  $[a, b]$ . Z Příkladu 5.1.11 vyplývá, že  $f'(c) = 0$  dokonce v každém bodě  $c \in (a, b)$ .

Nyní předpokládejme, že  $m < M$ . Potom musí být alespoň jedna z obou nerovností v (5.12) ostrá. Necht například platí  $f(b) < M$ . Nalezneme  $c \in [a, b]$

splňující  $f(c) = M$ . Potom  $c \notin \{a, b\}$ , a tedy  $c \in (a, b)$ . Pak  $f$  nabývá v bodě  $c$  svého maxima na intervalu  $[a, b]$  a existuje v něm derivace podle předpokladu. Podle Věty 5.1.30 platí  $f'(c) = 0$ .

Jestliže  $m < f(a)$ , pak lze postupovat obdobně jako v předcházejícím případě. Alternativně je také možné použít již dokázané tvrzení na funkci  $-f$ . Tím je důkaz hotov. ■

**5.2.2. Poznámka.** Geometricky lze interpretovat Větu 5.2.1 tak, že za předpokladů věty graf funkce  $f$  obsahuje bod  $[c, f(c)]$ , v němž je tečna ke grafu  $f$  rovnoběžná s osou  $x$ .

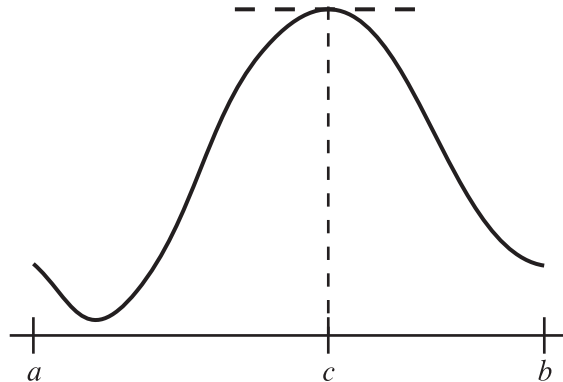

OBRÁZEK 2.

**5.2.3. Poznámka.** Ve Větě 5.2.1 nelze předpoklad o existenci derivace v bodech intervalu  $(a, b)$  vynechat. Příkladem je funkce  $f(x) = |x|$ ,  $x \in [-1, 1]$ , která je na intervalu  $[-1, 1]$  spojitá, platí  $f(-1) = f(1)$ , ale nemá v žádném bodě intervalu  $(-1, 1)$  nulovou derivaci.

**5.2.4. Věta** (Lagrangeova věta). Necht'  $a, b \in \mathbb{R}$ ,  $a < b$ , a  $f: [a, b] \rightarrow \mathbb{R}$  je spojitá funkce, která má v každém bodě intervalu  $(a, b)$  derivaci. Pak existuje  $c \in (a, b)$  takové, že

$$f'(c) = \frac{f(b) - f(a)}{b - a}.$$

*Důkaz.* Myšlenka důkazu spočívá v převedení problému do situace, ve které bude možné použít Rolleovu větu (Věta 5.2.1). Definujme funkci  $g$  předpisem

$$g(x) = f(x) - \frac{f(b) - f(a)}{b - a}(x - a), \quad x \in [a, b].$$

Pak  $g$  je spojitá podle Věty 4.2.5 a Příkladu 4.2.6. Přímočarý výpočet navíc dává  $g(a) = g(b)$ . Protože v každém bodě intervalu  $(a, b)$  má funkce

$$x \mapsto \frac{f(b) - f(a)}{b - a}(x - a), \quad x \in [a, b],$$

vlastní derivaci (Příklad 5.1.12) a funkce  $f$  derivaci, existuje podle Věty 5.1.17(a) derivace  $g$  v každém bodě intervalu  $(a, b)$ . Díky Větě 5.2.1 tedy lze nalézt bod  $c \in (a, b)$  splňující  $g'(c) = 0$ . Protože pro každé  $x \in (a, b)$  platí

$$g'(x) = f'(x) - \frac{f(b) - f(a)}{b - a},$$

dostáváme

$$0 = g'(c) = f'(c) - \frac{f(b) - f(a)}{b - a}.$$

Tedy  $f'(c)$  je vlastní, a  $f'(c) = \frac{f(b) - f(a)}{b - a}$ . ■

**5.2.5. Poznámka.** Za předpokladů Věty 5.2.4 můžeme přírůstek funkce  $f$  na intervalu  $[a, b]$ , který je roven  $f(b) - f(a)$ , vyjádřit takto:

$$f(b) - f(a) = f'(c) \cdot (b - a),$$

tedy jako součin přírůstku proměnné  $x$  a derivace v bodě  $c$ , o jehož poloze víme jen tolik, že patří do  $(a, b)$ .

Uvědomme si, že ani Věta 5.2.1 ani Věta 5.2.4 neříkají nic o tom, kolik bodů  $c$  s danou vlastností existuje. Říkají pouze, že takový bod je alespoň jeden.

Geometricky lze interpretovat Větu 5.2.4 tak, že za uvedených předpokladů obsahuje graf funkce  $f$  bod  $[c, f(c)]$ , v němž je tečna ke grafu  $f$  rovnoběžná s přímkou spojující body  $[a, f(a)]$  a  $[b, f(b)]$ .



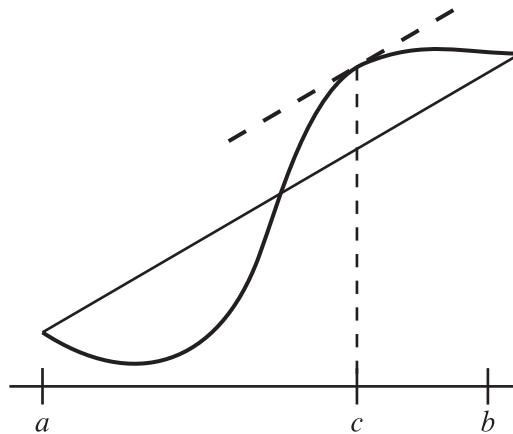

OBRÁZEK 3.

**5.2.6. Věta.** Necht  $I$  je interval a  $f: I \rightarrow \mathbb{R}$  je spojitá funkce mající v každém vnitřním bodě intervalu  $I$  nezápornou (respektive kladnou) derivaci. Pak  $f$  je neklesající (respektive rostoucí) na  $I$ .

*Důkaz.* Předpokládejme, že pro každý vnitřní bod  $x$  intervalu  $I$  platí  $f'(x) \geq 0$ . Necht  $a, b \in I, a < b$ . Pak  $f: [a, b] \rightarrow \mathbb{R}$  je spojitá a má derivaci v každém vnitřním bodě intervalu  $[a, b]$ . Dle Věty 5.2.4 existuje bod  $c \in (a, b)$  splňující

$$f'(c) = \frac{f(b) - f(a)}{b - a}.$$

Tedy

$$\frac{f(b) - f(a)}{b - a} \geq 0,$$

což znamená  $f(a) \leq f(b)$ . Funkce  $f$  je tedy neklesající.

Případ, kdy má  $f$  kladnou derivaci v každém vnitřním bodě intervalu  $I$ , lze dokázat obdobně. ■

**5.2.7. Poznámka.** Předpoklad spojitosti lze ve Větě 5.2.6 vynechat, jak uvidíme ve Větě 5.4.7, jejíž důkaz je však o něco obtížnější.

**5.2.8. Poznámka.** Má-li funkce  $f$  ve Větě 5.2.6 derivaci nekladnou (respektive zápornou), aplikace Věty 5.2.6 na funkci  $-f$  dává, že  $f$  je nerostoucí (respektive klesající).

**5.2.9. Věta.** Necht  $I$  je interval a  $f : I \rightarrow \mathbb{R}$  je spojitá funkce mající v každém vnitřním bodě intervalu  $I$  nulovou derivaci. Pak  $f$  je konstantní na  $I$ .

*Důkaz.* Podle Věty 5.2.6, jsou funkce  $f, -f$  neklesající. Tedy funkce  $f$  je zároveň neklesající i nerostoucí na  $I$ , jinými slovy je konstantní. ■

**5.2.10. Věta** (o limitě derivací). Necht reálná funkce  $f$  je spojitá zprava v bodě  $a \in \mathbb{R}$  a existuje  $\lim_{x \rightarrow a+} f'(x)$ . Pak existuje  $f'_+(a)$  a platí

$$f'_+(a) = \lim_{x \rightarrow a+} f'(x).$$

*Důkaz.* Označme  $L = \lim_{x \rightarrow a+} f'(x)$ . Necht  $\varepsilon \in \mathbb{R}, \varepsilon > 0$ . Nalezneme  $\delta \in \mathbb{R}, \delta > 0$ , takové, že  $f'$  má konečné hodnoty na  $P_+(a, \delta)$  a navíc pro každé  $z \in P_+(a, \delta)$  platí

$$f'(z) \in B(L, \varepsilon). \quad (5.13)$$

Vezměme libovolné  $x \in P_+(a, \delta)$ . Pak  $f : [a, x] \rightarrow \mathbb{R}$  má derivaci v každém bodě intervalu  $(a, x)$ . Funkce  $f$  je spojitá na intervalu  $[a, x]$ , neboť spojitost v bodech intervalu  $(a, x)$  plyne z Věty 5.1.15 a spojitost v  $a$  zprava předpokládáme. Dle Věty 5.2.4 existuje  $c_x \in (a, x)$  splňující

$$\frac{f(x) - f(a)}{x - a} = f'(c_x).$$

Protože  $c_x \in P_+(a, \delta)$ , z (5.13) máme

$$\frac{f(x) - f(a)}{x - a} \in B(L, \varepsilon).$$

Dokázali jsme tedy  $f'_+(a) = L$  a důkaz je tak hotov. ■

**5.2.11. Poznámka.** Větu 5.2.10 lze zformulovat a dokázat pro derivaci zleva i pro oboustrannou derivaci.

**5.2.12. Poznámka.** Vynecháme-li ve Větě 5.2.10 předpoklad spojitosti, závěr přestane obecně platit. Vezmeme-li totiž do úvahy funkci  $f(x) = \text{sign } x, x \in \mathbb{R}$ , v bodě 0, pak  $\lim_{x \rightarrow 0+} f'(x) = \lim_{x \rightarrow 0+} 0 = 0$ , ale  $f'_+(0) = \infty$ .

Stejně tak nemůžeme z neexistence limity  $\lim_{x \rightarrow a+} f'(x)$  odvodit neexistenci  $f'_+(a)$ , viz Příklad 5.5.1.

**5.2.13. Věta** (Cauchyova věta). Necht  $f$  a  $g$  jsou funkce spojitě na intervalu  $[a, b] \subset \mathbb{R}$ , necht  $f$  má v každém bodě  $x \in (a, b)$  derivaci a necht  $g$  má v každém bodě  $x \in (a, b)$  vlastní nenulovou derivaci. Potom  $g(a) \neq g(b)$  a existuje  $c \in (a, b)$  takové, že

$$\frac{f'(c)}{g'(c)} = \frac{f(b) - f(a)}{g(b) - g(a)}. \quad (5.14)$$

*Důkaz.* Z Lagrangeovy věty (Věta 5.2.4) plyne existence bodu  $d \in (a, b)$  takového, že

$$g'(d) = \frac{g(b) - g(a)}{b - a}.$$

Protože  $g'(d) \neq 0$ , dostáváme  $g(b) - g(a) \neq 0$ . Definujme funkci

$$\varphi(x) = (f(x) - f(a))(g(b) - g(a)) - (g(x) - g(a))(f(b) - f(a)), \quad x \in [a, b].$$

Pak je funkce  $\varphi$  podle Věty 4.2.5 spojitá na  $[a, b]$  a v každém bodě intervalu  $(a, b)$  má derivaci (Věta 5.1.17), neboť funkce

$$x \mapsto (f(x) - f(a))(g(b) - g(a))$$

má v každém bodě intervalu  $(a, b)$  derivaci a funkce

$$x \mapsto (g(x) - g(a))(f(b) - f(a))$$

má v každém bodě intervalu  $(a, b)$  vlastní derivaci. Navíc  $\varphi(a) = \varphi(b) = 0$ . Z Věty 5.2.1 tedy plyne existence bodu  $c \in (a, b)$ , který splňuje  $\varphi'(c) = 0$ . Protože pro každé  $x \in (a, b)$  platí

$$\varphi'(x) = f'(x)(g(b) - g(a)) - g'(x)(f(b) - f(a)),$$

dle Věty 5.1.17, dosazením  $x = c$  máme

$$0 = \varphi'(c) = f'(c)(g(b) - g(a)) - g'(c)(f(b) - f(a)),$$

odkud elementární úpravou dostáváme (5.14). ■

### 5.3. l'Hospitalovo pravidlo

**5.3.1. Věta** (l'Hospitalovo pravidlo). Necht  $a \in \mathbb{R} \cup \{-\infty\}$ ,  $f, g$  jsou funkce a existuje  $\lim_{x \rightarrow a+} \frac{f(x)}{g'(x)}$ . Jestliže navíc platí

- (a)  $\lim_{x \rightarrow a+} f(x) = \lim_{x \rightarrow a+} g(x) = 0$ , nebo
- (b)  $\lim_{x \rightarrow a+} |g(x)| = \infty$ ,

potom

$$\lim_{x \rightarrow a+} \frac{f(x)}{g(x)} = \lim_{x \rightarrow a+} \frac{f'(x)}{g'(x)}.$$

**5.3.2. Poznámka.** Věta 5.3.1 platí i pro limity zleva a oboustranné limity.

*Důkaz.* Označme

$$L = \lim_{x \rightarrow a+} \frac{f'(x)}{g'(x)}. \quad (5.15)$$

Dokažme nejprve následující pomocné tvrzení.

**Pomocné tvrzení.**

- (i) Jestliže  $\alpha \in \mathbb{R}$  splňuje  $\alpha > L$ , pak existuje  $\delta \in \mathbb{R}, \delta > 0$ , takové, že platí

$$\forall x \in P_+(a, \delta) : \frac{f(x)}{g(x)} < \alpha.$$

- (ii) Jestliže  $\beta \in \mathbb{R}$  splňuje  $\beta < L$ , pak existuje  $\delta' \in \mathbb{R}, \delta' > 0$ , takové, že platí

$$\forall x \in P_+(a, \delta') : \frac{f(x)}{g(x)} > \beta.$$

*Důkaz pomocného tvrzení.* (i) Zvolme  $r \in (L, \alpha)$ . Díky předpokladu existence limity v (5.15) nalezneme  $\delta_1 \in \mathbb{R}, \delta_1 > 0$ , takové, že funkce  $f$  a  $g$  jsou definované na  $P_+(a, \delta_1)$ ,  $f$  zde má vlastní derivaci,  $g$  zde má vlastní nenulovou derivaci a platí

$$\forall x \in P_+(a, \delta_1) : \frac{f'(x)}{g'(x)} < r. \quad (5.16)$$

Vezměme nyní libovolná  $x, y \in P_+(a, \delta_1), x < y$ . Podle Cauchyovy věty (Věta 5.2.13) aplikované na  $f$  a  $g$  na intervalu  $[x, y]$  existuje  $c \in (x, y)$  splňující

$$\frac{f(x) - f(y)}{g(x) - g(y)} = \frac{f'(c)}{g'(c)}. \quad (5.17)$$

Pro každé  $x, y \in P_+(a, \delta_1), x < y$ , tedy podle (5.16) a (5.17) platí

$$\frac{f(x) - f(y)}{g(x) - g(y)} < r. \quad (5.18)$$

Předpokládejme, že platí podmínka (a). Potom pro pevné  $y \in P_+(a, \delta_1)$  dostaneme podle (5.18)

$$\lim_{x \rightarrow a^+} \frac{f(x) - f(y)}{g(x) - g(y)} = \frac{f(y)}{g(y)} \leq r < \alpha.$$

Stačí položit  $\delta = \delta_1$  a za předpokladu platnosti podmínky (a) je pomocné tvrzení dokázáno.

Předpokládejme nyní, že platí podmínka (b). Zvolme pevně  $\tilde{y} \in P_+(a, \delta_1)$ . Potom platí

$$\lim_{x \rightarrow a^+} r \left(1 - \frac{g(\tilde{y})}{g(x)}\right) + \frac{f(\tilde{y})}{g(x)} = r + 0 = r < \alpha. \quad (5.19)$$

Existuje tedy  $\delta_2 \in (0, \delta_1)$ , takové, že

$$\forall x \in P_+(a, \delta_2) : r \left(1 - \frac{g(\tilde{y})}{g(x)}\right) + \frac{f(\tilde{y})}{g(x)} < \alpha. \quad (5.20)$$

Navíc díky podmínce (b) můžeme požadovat, aby platilo

$$\forall x \in P_+(a, \delta_2) : \frac{g(\tilde{y})}{g(x)} < 1. \quad (5.21)$$

Nechť  $x \in P_+(a, \delta_2)$ . Pak můžeme psát

$$\begin{aligned} \frac{f(x)}{g(x)} &= \frac{f(x) - f(\tilde{y})}{g(x)} + \frac{f(\tilde{y})}{g(x)} \\ &= \frac{f(x) - f(\tilde{y})}{g(x) - g(\tilde{y})} \cdot \frac{g(x) - g(\tilde{y})}{g(x)} + \frac{f(\tilde{y})}{g(x)} \\ &= \frac{f(x) - f(\tilde{y})}{g(x) - g(\tilde{y})} \left(1 - \frac{g(\tilde{y})}{g(x)}\right) + \frac{f(\tilde{y})}{g(x)} \end{aligned} \quad (5.22)$$

S pomocí (5.20), (5.21) a (5.22) odhadneme

$$\begin{aligned}\frac{f(x)}{g(x)} &= \frac{f(x) - f(\tilde{y})}{g(x) - g(\tilde{y})} \left(1 - \frac{g(\tilde{y})}{g(x)}\right) + \frac{f(\tilde{y})}{g(x)} \\ &< r \left(1 - \frac{g(\tilde{y})}{g(x)}\right) + \frac{f(\tilde{y})}{g(x)} < \alpha.\end{aligned}$$

Položíme  $\delta = \delta_2$  a pomocné tvrzení je dokázáno i za předpokladu platnosti podmínky (b).

(ii) Podle (5.15) platí  $\lim_{x \rightarrow a^+} \frac{-f(x)}{g(x)} = -L$ . Předpokládejme, že  $\beta \in \mathbb{R}$  splňuje  $\beta < L$ . Potom platí  $-\beta > -L$ . Již dokázanou část (i) použijeme pro  $\alpha = -\beta$  a nalezneme  $\delta \in \mathbb{R}, \delta > 0$ , takové, že

$$\forall x \in P_+(a, \delta) : \frac{-f(x)}{g(x)} < -\beta.$$

Nyní stačí položit  $\delta' = \delta$  a tvrzení je dokázáno. ■

Důkaz věty lze nyní již snadno dokončit. Pokud  $L = -\infty$ , respektive  $L = \infty$ , tvrzení věty plyne okamžitě z (i), respektive z (ii). Necht  $L \in \mathbb{R}$ . Zvolme  $\varepsilon \in \mathbb{R}, \varepsilon > 0$ . Použijeme (i) pro  $\alpha = L + \varepsilon$  a obdržíme příslušné  $\delta \in \mathbb{R}, \delta > 0$ . Dále použijeme (ii) pro  $\beta = L - \varepsilon$  a obdržíme příslušné  $\delta' \in \mathbb{R}, \delta' > 0$ . Pro každé  $x \in P_+(a, \min\{\delta, \delta'\})$  dostaneme

$$\frac{f(x)}{g(x)} \in (\beta, \alpha) = (L - \varepsilon, L + \varepsilon) = B(L, \varepsilon),$$

což dokazuje naši větu. ■

*Důkaz.* Označme

$$L = \lim_{x \rightarrow a^+} \frac{f'(x)}{g'(x)}. \quad (5.23)$$

Rozlišíme několik případů a pro každý z nich provedeme důkaz zvlášť.

*Případ číslo 1.* Předpokládejme, že  $a \in \mathbb{R}$  a je splněna podmínka (a).

Díky předpokladu existence limity v (5.23) nalezneme  $\tilde{\delta} \in \mathbb{R}, \tilde{\delta} > 0$ , takové, že funkce  $f$  a  $g$  jsou definované na  $P_+(a, \tilde{\delta})$ ,  $f$  zde má vlastní derivaci a  $g$  zde má vlastní nenulovou derivaci. Definujme funkce

$$\tilde{f}(x) = \begin{cases} f(x), & x \in P_+(a, \tilde{\delta}), \\ 0, & x = a, \end{cases} \quad \tilde{g}(x) = \begin{cases} g(x), & x \in P_+(a, \tilde{\delta}), \\ 0, & x = a. \end{cases}$$

Pak  $\tilde{f}$  a  $\tilde{g}$  jsou spojité funkce na intervalu  $[a, a + \tilde{\delta})$ , neboť v bodech  $z \in (a, a + \tilde{\delta})$  plyne spojitost z Věty 5.1.15 a spojitost zprava v bodě  $a$  plyne z podmínky (a).

Mějme dáno  $\varepsilon \in \mathbb{R}, \varepsilon > 0$ . Z definice limity nalezneme  $\delta \in (0, \tilde{\delta})$  takové, že

$$\forall x \in P_+(a, \delta) : \frac{f'(x)}{g'(x)} \in B(L, \varepsilon).$$

Vezměme nyní libovolné  $x \in P_+(a, \delta)$ . Podle Cauchyovy věty (Věta 5.2.13) aplikované na  $\tilde{f}$  a  $\tilde{g}$  na intervalu  $[a, x]$  existuje  $c_x \in (a, x)$  splňující

$$\frac{\tilde{f}(x) - \tilde{f}(a)}{\tilde{g}(x) - \tilde{g}(a)} = \frac{\tilde{f}'(c_x)}{\tilde{g}'(c_x)}.$$

Protože

$$\frac{\tilde{f}(x) - \tilde{f}(a)}{\tilde{g}(x) - \tilde{g}(a)} = \frac{f(x)}{g(x)}$$

a výraz na levé straně je dobře definován dle Věty 5.2.13, má i výraz  $\frac{f(x)}{g(x)}$  smysl. Jelikož  $c_x \in P_+(a, \delta)$ , dostáváme dále

$$\frac{f(x)}{g(x)} = \frac{\tilde{f}(x) - \tilde{f}(a)}{\tilde{g}(x) - \tilde{g}(a)} = \frac{\tilde{f}'(c_x)}{\tilde{g}'(c_x)} \in B(L, \varepsilon).$$

Tedy platí  $\lim_{x \rightarrow a^+} \frac{f(x)}{g(x)} = L$ .

*Příklad číslo 2.* Předpokládejme, že  $a \in \mathbb{R}$ , je splněna podmínka (b) a  $L \in \mathbb{R}$ .

Mějme dáno  $\varepsilon \in (0, 1)$ . Díky předpokladu existence limity v (5.23) nalezneme  $\tilde{\delta} \in \mathbb{R}$ ,  $\tilde{\delta} > 0$ , takové, že funkce  $f$  a  $g$  jsou definované na  $P_+(a, \tilde{\delta})$ ,  $f$  zde má vlastní derivaci a  $g$  zde má vlastní nenulovou derivaci. Navíc díky podmínce (b) můžeme požadovat, aby funkce  $g$  byla na  $P_+(a, \tilde{\delta})$  nenulová. Díky (5.23) a předpokladu  $L \in \mathbb{R}$  nalezneme  $\delta_1 \in (0, \tilde{\delta})$  takové, že

$$\forall x \in P_+(a, \delta_1) : \left| \frac{f'(x)}{g'(x)} - L \right| < \varepsilon. \quad (5.24)$$

Zvolme pevně  $\tilde{y} \in P_+(a, \delta_1)$ . Pomocí podmínky (b) nalezneme  $\delta_2 \in (0, \delta_1)$  splňující

$$\forall x \in P_+(a, \delta_2) : \left| \frac{g(\tilde{y})}{g(x)} \right| < \varepsilon \ \& \ \left| \frac{f(\tilde{y})}{g(x)} \right| < \varepsilon. \quad (5.25)$$

Nechť  $x \in P_+(a, \delta_2)$ . Použijeme Cauchyovu větu o střední hodnotě (Věta 5.2.13) pro funkce  $f$  a  $g$  na intervalu  $[x, \tilde{y}]$  a nalezneme  $c_x \in (x, \tilde{y})$  splňující

$$\frac{f(x) - f(\tilde{y})}{g(x) - g(\tilde{y})} = \frac{f'(c_x)}{g'(c_x)}. \quad (5.26)$$

Pak můžeme psát

$$\begin{aligned} \frac{f(x)}{g(x)} &= \frac{f(x) - f(\tilde{y})}{g(x)} + \frac{f(\tilde{y})}{g(x)} \\ &= \frac{f(x) - f(\tilde{y})}{g(x) - g(\tilde{y})} \cdot \frac{g(x) - g(\tilde{y})}{g(x)} + \frac{f(\tilde{y})}{g(x)} \\ &= \frac{f(x) - f(\tilde{y})}{g(x) - g(\tilde{y})} \left( 1 - \frac{g(\tilde{y})}{g(x)} \right) + \frac{f(\tilde{y})}{g(x)}. \end{aligned} \quad (5.27)$$

Použijeme (5.26) a vyjádříme

$$\begin{aligned}\frac{f(x)}{g(x)} &= \frac{f'(c_x)}{g'(c_x)} \left(1 - \frac{g(\tilde{y})}{g(x)}\right) + \frac{f(\tilde{y})}{g(x)} \\ &= \frac{f'(c_x)}{g'(c_x)} - \frac{f'(c_x)}{g'(c_x)} \cdot \frac{g(\tilde{y})}{g(x)} + \frac{f(\tilde{y})}{g(x)}.\end{aligned}$$

Pomocí vztahů  $\varepsilon \in (0, 1)$ , (5.24), (5.25) a trojúhelníkové nerovnosti můžeme nyní odhadnout

$$\begin{aligned}\left|\frac{f(x)}{g(x)} - L\right| &\leq \left|\frac{f'(c_x)}{g'(c_x)} - L\right| + \left|\frac{f'(c_x)}{g'(c_x)} \cdot \frac{g(\tilde{y})}{g(x)}\right| + \left|\frac{f(\tilde{y})}{g(x)}\right| \\ &< \varepsilon + (|L| + \varepsilon) \cdot \varepsilon + \varepsilon = (|L| + 2 + \varepsilon)\varepsilon < (|L| + 3)\varepsilon.\end{aligned}$$

Tím je důkaz rovnosti  $\lim_{x \rightarrow a^+} \frac{f(x)}{g(x)} = L$  v tomto případě proveden.

*Příklad číslo 3.* Předpokládejme, že  $a \in \mathbb{R}$ , je splněna podmínka (b) a  $L = \infty$ .

Mějme dáno  $K \in \mathbb{R}$ ,  $K > 0$ . Díky předpokladu existence limity v (5.23) nalezneme  $\tilde{\delta} \in \mathbb{R}$ ,  $\tilde{\delta} > 0$ , takové, že funkce  $f$  a  $g$  jsou definované na  $P_+(a, \tilde{\delta})$ ,  $f$  zde má vlastní derivaci a  $g$  zde má vlastní nenulovou derivaci. Navíc díky podmínce (b) můžeme požadovat, aby funkce  $g$  byla na  $P_+(a, \tilde{\delta})$  nenulová. Podle předpokladu  $\lim_{x \rightarrow a^+} \frac{f'(x)}{g'(x)} = \infty$  nalezneme  $\delta_1 \in (0, \tilde{\delta})$  takové, že

$$\forall x \in P_+(a, \delta_1) : \frac{f'(x)}{g'(x)} > 2K. \quad (5.28)$$

Zvolme pevně  $\tilde{y} \in P_+(a, \delta_1)$ . Pomocí podmínky (b) nalezneme  $\delta_2 \in (0, \tilde{y} - a)$  splňující

$$\forall x \in P_+(a, \delta_2) : \left|\frac{g(\tilde{y})}{g(x)}\right| < \frac{1}{4} \ \& \ \left|\frac{f(\tilde{y})}{g(x)}\right| < \frac{K}{2}. \quad (5.29)$$

Nechť  $x \in P_+(a, \delta_2)$ . Potom  $x < \tilde{y}$ . Použijeme Cauchyovu větu (Věta 5.2.13) pro funkce  $f$  a  $g$  na intervalu  $[x, \tilde{y}]$  a nalezneme  $c_x \in (x, \tilde{y})$  splňující

$$\frac{f(x) - f(\tilde{y})}{g(x) - g(\tilde{y})} = \frac{f'(c_x)}{g'(c_x)}. \quad (5.30)$$

Pak můžeme psát

$$\begin{aligned}\frac{f(x)}{g(x)} &= \frac{f(x) - f(\tilde{y})}{g(x)} + \frac{f(\tilde{y})}{g(x)} \\ &= \frac{f(x) - f(\tilde{y})}{g(x) - g(\tilde{y})} \left(1 - \frac{g(\tilde{y})}{g(x)}\right) + \frac{f(\tilde{y})}{g(x)}.\end{aligned} \quad (5.31)$$

Díky (5.30) a (5.31) dostaneme

$$\begin{aligned}\frac{f(x)}{g(x)} &= \frac{f'(c_x)}{g'(c_x)} \left(1 - \frac{g(\tilde{y})}{g(x)}\right) + \frac{f(\tilde{y})}{g(x)} \\ &= \frac{f'(c_x)}{g'(c_x)} - \frac{f'(c_x)}{g'(c_x)} \cdot \frac{g(\tilde{y})}{g(x)} + \frac{f(\tilde{y})}{g(x)}\end{aligned} \quad (5.32)$$

Odtud pomocí (5.28) a (5.29) plyne

$$\frac{f(x)}{g(x)} > 2K - 2K \cdot \frac{1}{4} - \frac{K}{2} = K.$$

Tím je důkaz vztahu  $\lim_{x \rightarrow a+} \frac{f(x)}{g(x)} = L$  v tomto případě proveden.

*Příklad číslo 4.* Předpokládejme, že  $a \in \mathbb{R}$ , je splněna podmínka (b) a  $L = -\infty$ .

Výsledek z předchozího případu aplikujeme na dvojici funkcí  $-f$  a  $g$  a obdržíme

$$\lim_{x \rightarrow a+} \frac{-f(x)}{g(x)} = \lim_{x \rightarrow a+} \frac{-f'(x)}{g'(x)} = \infty.$$

Platí tedy také

$$\lim_{x \rightarrow a+} \frac{f(x)}{g(x)} = -\infty.$$

*Příklad číslo 5.* Předpokládejme, že  $a = -\infty$  a je splněna podmínka (a) nebo podmínka (b).

Funkce  $f$  a  $g$  jsou definovány na jistém okolí bodu  $-\infty$ . Proto jsou na jistém pravém okolí bodu 0 funkce  $F$  a  $G$  dobře definovány předpisem

$$F(x) = f\left(-\frac{1}{x}\right), \quad G(x) = g\left(-\frac{1}{x}\right).$$

Pak z Věty 4.2.20 dostáváme  $\lim_{x \rightarrow 0+} F(x) = \lim_{x \rightarrow 0+} G(x) = 0$ , pokud je splněna podmínka (a), a  $\lim_{x \rightarrow 0+} |G(x)| = \infty$ , pokud je splněna podmínka (b). Dále platí

$$\lim_{x \rightarrow 0+} \frac{F'(x)}{G'(x)} = \lim_{x \rightarrow 0+} \frac{f'\left(-\frac{1}{x}\right) x^{-2}}{g'\left(-\frac{1}{x}\right) x^{-2}} = \lim_{x \rightarrow 0+} \frac{f'\left(-\frac{1}{x}\right)}{g'\left(-\frac{1}{x}\right)} = \lim_{y \rightarrow -\infty} \frac{f'(y)}{g'(y)} = L.$$

Nyní aplikujeme již dokázanou část l'Hospitalova pravidla na dvojici funkcí  $F$  a  $G$  v bodě 0 a dostaneme

$$\lim_{x \rightarrow 0+} \frac{F(x)}{G(x)} = \lim_{x \rightarrow 0+} \frac{F'(x)}{G'(x)} = L,$$

což opětovným použitím Věty 4.2.20 dává

$$\lim_{x \rightarrow -\infty} \frac{f(x)}{g(x)} = \lim_{y \rightarrow 0+} \frac{f\left(-\frac{1}{y}\right)}{g\left(-\frac{1}{y}\right)} = \lim_{y \rightarrow 0+} \frac{F(y)}{G(y)} = L. \quad \blacksquare$$

**5.3.3. Příklad.** Platí, že  $\lim_{x \rightarrow 0} \frac{x - \sin(x)}{x^3} = \frac{1}{6}$ .

*Řešení.* Pro každé  $x \in \mathbb{R}$  platí  $(x - \sin(x))' = 1 - \cos(x)$ ,  $(x - \sin(x))'' = \sin(x)$  a  $(x^3)' = 3x^2$ ,  $(x^3)'' = 6x$ . Protože  $\lim_{x \rightarrow 0} \frac{\sin(x)}{6x} = \frac{1}{6}$ , dostáváme použitím l'Hospitalova pravidla 5.3.1(a) rovnost

$$\lim_{x \rightarrow 0} \frac{1 - \cos(x)}{3x^2} = \lim_{x \rightarrow 0} \frac{\sin(x)}{6x} = \frac{1}{6}.$$



Dalším použitím l'Hospitalova pravidla 5.3.1(a) obdržíme

$$\lim_{x \rightarrow 0} \frac{x - \sin(x)}{x^3} = \lim_{x \rightarrow 0} \frac{1 - \cos(x)}{3x^2} = \frac{1}{6}.$$

♣

**5.3.4. Příklad.** Pro každé  $\alpha \in \mathbb{R}, \alpha > 0$ , platí vztahy  $\lim_{x \rightarrow 0^+} x^\alpha \log x = 0$  a  $\lim_{x \rightarrow \infty} e^{-x} x^\alpha = 0$ .

*Řešení.* Použijeme l'Hospitalovo pravidlo 5.3.1(b) a dostaneme

$$\lim_{x \rightarrow 0^+} x^\alpha \log x = \lim_{x \rightarrow 0^+} \frac{\log x}{x^{-\alpha}} = \lim_{x \rightarrow 0^+} \frac{x^{-1}}{-\alpha x^{-\alpha-1}} = \lim_{x \rightarrow 0^+} \frac{x^\alpha}{-\alpha} = 0.$$

Pro výpočet druhé limity nalezneme  $n \in \mathbb{N}$  splňující  $\alpha < n$ . Pak  $n$ -násobné užití Věty 5.3.1(b) dává

$$\lim_{x \rightarrow \infty} e^{-x} x^n = \lim_{x \rightarrow \infty} \frac{x^n}{e^x} = \lim_{x \rightarrow \infty} \frac{nx^{n-1}}{e^x} = \dots = \lim_{x \rightarrow \infty} \frac{n!}{e^x} = 0.$$

Protože  $0 \leq e^{-x} x^\alpha \leq e^{-x} x^n$  pro každé  $x \in \mathbb{R}, x \geq 1$ , platí  $\lim_{x \rightarrow \infty} e^{-x} x^\alpha = 0$  dle Věty 4.2.9(c). ♣

**5.3.5. Poznámka.** Obecně není pravda, že z existence  $\lim_{x \rightarrow a^+} \frac{f(x)}{g(x)}$  můžeme něco usoudit o  $\lim_{x \rightarrow a^+} \frac{f'(x)}{g'(x)}$ . Například platí

$$\lim_{x \rightarrow -\infty} \frac{x^2}{x + \sin(x)} = \lim_{x \rightarrow -\infty} \frac{x}{1 + \frac{\sin(x)}{x}} = -\infty,$$

ale

$$\lim_{x \rightarrow -\infty} \frac{2x}{1 + \cos(x)}$$

neexistuje, neboť funkce  $x \mapsto \frac{2x}{1 + \cos(x)}$  není definována na žádném okolí bodu  $-\infty$ .

**5.3.6. Poznámka.** l'Hospitalovo pravidlo není vždy vhodným nástrojem pro výpočet limity. Přímočaré použití l'Hospitalova pravidla pro limitu

$$\lim_{x \rightarrow 0^+} \frac{e^{-\frac{1}{x}}}{x}$$

vede k limitě

$$\lim_{x \rightarrow 0^+} \frac{e^{-\frac{1}{x}} \frac{1}{x^2}}{1} = \lim_{x \rightarrow 0^+} \frac{e^{-\frac{1}{x}}}{x^2}.$$

Výpočet poslední limity není však snazší než výpočet původní limity.

**5.3.7. Poznámka.** Uvažujme

$$f(x) = \frac{1}{2}x + \frac{1}{4}\sin(2x) \quad \text{a} \quad g(x) = f(x)e^{\sin(x)}, \quad x \in \mathbb{R}.$$

Pak  $\lim_{x \rightarrow \infty} f(x) = \infty$  a

$$\lim_{x \rightarrow \infty} \frac{f(x)}{g(x)} = \lim_{x \rightarrow \infty} \frac{1}{e^{\sin(x)}} \quad (5.33)$$

neexistuje. Na druhou stranu, počítáme-li pomocí l'Hospitalova pravidla (Věta 5.3.1), dostáváme

$$\begin{aligned} \lim_{x \rightarrow \infty} \frac{f'(x)}{g'(x)} &= \lim_{x \rightarrow \infty} \frac{\cos^2(x)}{\cos^2(x)e^{\sin(x)} + f(x)e^{\sin(x)} \cos(x)} \\ &= \lim_{x \rightarrow \infty} \frac{\cos(x)}{e^{\sin(x)}(\cos(x) + f(x))} = 0, \end{aligned} \quad (5.34)$$

což nesouhlasí s (5.33). Chybné použití l'Hospitalova pravidla spočívá v tom, že výraz  $\frac{f'}{g'}$  není definovaný na žádném okolí  $\infty$ , tj.  $\lim_{x \rightarrow \infty} \frac{f'(x)}{g'(x)}$  z definice neexistuje. Druhá rovnost ve výpočtu (5.34) je tedy chybná.

## 5.4. Monotónní a konvexní funkce

**5.4.1. Definice.** Necht  $f$  je reálná funkce a  $a \in \mathbb{R}$ . Řekneme, že funkce  $f$  je

- **rostoucí v bodě  $a$** , pokud existuje  $\delta > 0$  takové, že  $f(x) < f(a)$  pro všechna  $x \in P_-(a, \delta)$  a  $f(x) > f(a)$  pro všechna  $x \in P_+(a, \delta)$ ,
- **klesající v bodě  $a$** , pokud existuje  $\delta > 0$  takové, že  $f(x) > f(a)$  pro všechna  $x \in P_-(a, \delta)$  a  $f(x) < f(a)$  pro všechna  $x \in P_+(a, \delta)$ ,
- **neklesající v bodě  $a$** , pokud existuje  $\delta > 0$  takové, že  $f(x) \leq f(a)$  pro všechna  $x \in P_-(a, \delta)$  a  $f(x) \geq f(a)$  pro všechna  $x \in P_+(a, \delta)$ ,
- **nerostoucí v bodě  $a$** , pokud existuje  $\delta > 0$  takové, že  $f(x) \geq f(a)$  pro všechna  $x \in P_-(a, \delta)$  a  $f(x) \leq f(a)$  pro všechna  $x \in P_+(a, \delta)$ .

Podobně definujeme, že funkce  $f$  je **rostoucí v  $a$  zprava** apod.

**5.4.2. Poznámka.** Je-li funkce  $f: I \rightarrow \mathbb{R}$  rostoucí na intervalu  $I$ , pak je zřejmě rostoucí v každém vnitřním bodě intervalu  $I$  a rostoucí zprava či zleva v eventuálních krajních bodech intervalu  $I$ .

**5.4.3. Věta.** Má-li reálná funkce  $f$  v bodě  $a \in \mathbb{R}$  kladnou (respektive zápornou) derivaci zprava, pak je v tomto bodě rostoucí (respektive klesající) zprava.

*Důkaz.* Předpokládejme, že  $f'_+(a) > 0$ , tj.  $\lim_{x \rightarrow a^+} \frac{f(x) - f(a)}{x - a} > 0$ . Dle Věty 4.2.9(i) existuje takové  $\delta > 0$ , že

$$\frac{f(x) - f(a)}{x - a} > 0, \quad x \in P_+(a, \delta).$$

Pak zřejmě platí  $f(x) > f(a)$  pro všechna  $x \in P_+(a, \delta)$ , tj.  $f$  je rostoucí zprava v  $a$ .

Obdobně lze dokázat tvrzení i v případě  $f'_+(a) < 0$ . ■

**5.4.4. Poznámka.** Obdobné tvrzení platí pro derivaci zleva a oboustrannou derivaci.

**5.4.5. Poznámka.** Je-li reálná funkce  $g$  rostoucí v bodě  $a \in \mathbb{R}$ , pak obecně nemusí existovat  $\delta > 0$  takové, že  $g$  je monotónní na intervalu  $(a-\delta, a+\delta)$ . Stačí vzít  $g(x) = x + f(x)$ ,  $x \in \mathbb{R}$ , kde  $f$  je funkce z Příkladu 5.5.2, a položit  $a = 0$ . Potom  $g'(x) = 1 + f'(x)$  platí pro každé  $x \in \mathbb{R}$ . Dále  $g'(0) = 1$ , a tedy  $g$  je rostoucí v 0. Funkce  $f'$  není omezená shora ani zdola na žádném okolí bodu 0, a proto v každém okolí bodu 0 funkce  $g'$  nabývá kladných i záporných hodnot. Předpokládejme nejprve, že  $g$  je neklesající na jistém okolí  $B(0, \delta)$ ,  $\delta \in \mathbb{R}$ ,  $\delta > 0$ . Potom pro každé  $x, y \in B(0, \delta)$ ,  $x \neq y$ , platí

$$\frac{g(x) - g(y)}{x - y} \geq 0.$$

Díky větě o srovnání (Věta 4.2.9(b)) dostáváme, že  $g'(y) \geq 0$  pro každé  $y \in B(0, \delta)$ , což je spor. Obdobný spor obdržíme, pokud předpokládáme, že  $g$  je nerostoucí na jistém okolí bodu 0.

**5.4.6. Věta.** Necht  $f: I \rightarrow \mathbb{R}$  roste (respektive neklesá) v každém bodě intervalu  $I$  (v případných krajních bodech  $I$  uvažujeme příslušné jednostranné varianty). Pak  $f$  roste (respektive neklesá) na  $I$ .

*Důkaz.* Předpokládejme, že  $f$  je rostoucí v každém bodě intervalu  $I$ , a uvažujme libovolné body  $a, b \in I$ ,  $a < b$ . Chceme dokázat, že  $f(a) < f(b)$ . Definujme  $M = \{c \in (a, b]; f(c) > f(a)\}$ . Pak  $M$  je shora omezená množina, neboť  $b$  je horní závorou  $M$ . Funkce  $f$  je rostoucí zprava v bodě  $a$ , a proto existuje  $\delta_1 \in \mathbb{R}$ ,  $\delta_1 > 0$ , takové, že  $f(x) > f(a)$  pro všechna  $x \in P_+(a, \delta_1)$ . Pak  $(a, b] \cap P_+(a, \delta_1) \subset M$ , a tedy  $M \neq \emptyset$ . Položme  $s = \sup M$ . Pak zřejmě  $a < s \leq b$ . Nalezneme  $\delta_2 \in \mathbb{R}$ ,  $\delta_2 > 0$ , takové, že  $f(x) < f(s)$  pro všechna  $x \in P_-(s, \delta_2)$ . Z definice suprema existuje  $t_1 \in M \cap P_-(s, \delta_2)$ , pro které tedy platí  $f(a) < f(t_1) < f(s)$ . Proto dostáváme  $s \in M$ .

Dokážeme nyní, že  $s = b$ . Kdyby totiž platilo  $s < b$ , našli bychom  $\delta_3 \in \mathbb{R}$ ,  $\delta_3 > 0$ , takové, že  $f(x) > f(s)$  pro všechna  $x \in P_+(s, \delta_3)$ . Pak tedy libovolné  $t_2 \in P_+(s, \delta_3) \cap (s, b)$  splňuje  $f(a) < f(s) < f(t_2)$ , což znamená  $t_2 \in M$ . To je ale spor s faktem  $s = \sup M$ . Tím je rovnost  $s = b$  dokázána, a tedy díky  $s \in M$  máme  $f(b) = f(s) > f(a)$ . Tím je důkaz nerovnosti  $f(a) < f(b)$  proveden.

Předpokládejme nyní, že  $f$  je neklesající v každém bodě  $I$ . Mějme dány body  $a < b$  z intervalu  $I$  a zvolme pevné  $\varepsilon \in \mathbb{R}$ ,  $\varepsilon > 0$ . Funkce  $g(x) = f(x) + \varepsilon x$ ,  $x \in I$ , je rostoucí v každém bodě  $I$ , tedy dle první části důkazu platí  $f(a) + \varepsilon a = g(a) < g(b) = f(b) + \varepsilon b$ . Jelikož  $\varepsilon$  je libovolné, platí  $f(a) \leq f(b)$ . Tím je důkaz dokončen. ■

**5.4.7. Věta.** Necht  $I \subset \mathbb{R}$  je interval a  $f: I \rightarrow \mathbb{R}$  má v každém bodě  $I$  kladnou (respektive nezápornou, zápornou, nekladnou) derivaci (v případných krajních bodech  $I$  uvažujeme jednostranné derivace). Pak  $f$  roste (respektive neklesá, klesá, neroste) na  $I$ .

*Důkaz.* Má-li funkce v každém bodě intervalu  $I$  kladnou derivaci, je v každém bodě  $I$  rostoucí podle Věty 5.4.3. Z Věty 5.4.6 pak plyne, že  $f$  je rostoucí na  $I$ .

Ostatní případy jsou obdobné. ■

**5.4.8. Definice.** Necht'  $I$  je interval a necht'  $f$  je reálná funkce definovaná alespoň na  $I$ . Řekneme, že  $f$  je

- **konvexní** na  $I$ , jestliže

$$\forall x, y \in I \forall \lambda \in (0, 1) : f(\lambda x + (1 - \lambda)y) \leq \lambda f(x) + (1 - \lambda)f(y),$$

- **konkávní** na  $I$ , jestliže

$$\forall x, y \in I \forall \lambda \in (0, 1) : f(\lambda x + (1 - \lambda)y) \geq \lambda f(x) + (1 - \lambda)f(y),$$

- **ryze konvexní** na  $I$ , jestliže

$$\forall x, y \in I, x \neq y \forall \lambda \in (0, 1) : f(\lambda x + (1 - \lambda)y) < \lambda f(x) + (1 - \lambda)f(y),$$

- **ryze konkávní** na  $I$ , jestliže

$$\forall x, y \in I, x \neq y \forall \lambda \in (0, 1) : f(\lambda x + (1 - \lambda)y) > \lambda f(x) + (1 - \lambda)f(y).$$

**5.4.9. Lemma** (ekvivalentní podmínky pro konvexitu). Necht'  $I \subset \mathbb{R}$  je interval a necht'  $f : I \rightarrow \mathbb{R}$ . Pak jsou následující výroky ekvivalentní:

(i)  $f$  je konvexní na  $I$ ,

(ii)  $\forall x_1, x_2, x_3 \in I, x_1 < x_2 < x_3 : \frac{f(x_2) - f(x_1)}{x_2 - x_1} \leq \frac{f(x_3) - f(x_1)}{x_3 - x_1},$

(iii)  $\forall x_1, x_2, x_3 \in I, x_1 < x_2 < x_3 : \frac{f(x_3) - f(x_1)}{x_3 - x_1} \leq \frac{f(x_3) - f(x_2)}{x_3 - x_2},$

(iv)  $\forall x_1, x_2, x_3 \in I, x_1 < x_2 < x_3 : \frac{f(x_2) - f(x_1)}{x_2 - x_1} \leq \frac{f(x_3) - f(x_2)}{x_3 - x_2}.$

Obdobné charakterizace platí pro konkávní, ryze konvexní a ryze konkávní funkce.

*Důkaz.* Předpokládejme, že  $x_1, x_2, x_3 \in I, x_1 < x_2 < x_3$ . Položme  $\lambda = \frac{x_3 - x_2}{x_3 - x_1}$ . Pak platí  $\lambda \in (0, 1)$  a  $x_2 = \lambda x_1 + (1 - \lambda)x_3$ . Označme  $c = \lambda f(x_1) + (1 - \lambda)f(x_3)$ . Přímocharým výpočtem pak obdržíme

$$\frac{c - f(x_1)}{x_2 - x_1} = \frac{f(x_3) - f(x_1)}{x_3 - x_1} = \frac{f(x_3) - c}{x_3 - x_2}. \quad (5.35)$$

Pokud platí  $f(x_2) \leq c$ , pak pomocí (5.35) dostáváme

$$\frac{f(x_2) - f(x_1)}{x_2 - x_1} \leq \frac{f(x_3) - f(x_1)}{x_3 - x_1} \leq \frac{f(x_3) - f(x_2)}{x_3 - x_2}. \quad (5.36)$$

Pokud platí jedna z nerovností v (5.36) nebo nerovnost

$$\frac{f(x_2) - f(x_1)}{x_2 - x_1} \leq \frac{f(x_3) - f(x_2)}{x_3 - x_2},$$

pak podle (5.35) platí nerovnost  $f(x_2) \leq c$ .

(i)  $\Rightarrow$  (ii) Předpokládejme, že  $x_1, x_2, x_3 \in I, x_1 < x_2 < x_3$ . Při označení z předchozího odstavce dostaneme  $f(x_2) \leq c$ , neboť  $f$  je konvexní. Pak podle (5.35) dostáváme nerovnost

$$\frac{f(x_2) - f(x_1)}{x_2 - x_1} \leq \frac{f(x_3) - f(x_1)}{x_3 - x_1}.$$

(ii)  $\Rightarrow$  (i) Předpokládejme, že  $x_1, x_2, x_3 \in I$ ,  $x_1 < x_2 < x_3$ , a  $c$  je definováno stejně jako v úvodním odstavci. Potom podle předpokladu platí

$$\frac{f(x_2) - f(x_1)}{x_2 - x_1} \leq \frac{f(x_3) - f(x_1)}{x_3 - x_1},$$

takže  $c \geq f(x_2)$ . Tím je podmínka z definice konvexity ověřena.

Ekvivalenci (i)  $\Leftrightarrow$  (iii) a (i)  $\Leftrightarrow$  (iv) lze pomocí úvah prvního odstavce ověřit obdobně. ■

**5.4.10. Věta** (vztah konvexity a existence jednostranných derivací). Necht  $f$  je funkce konvexní na intervalu  $I$  a necht  $a \in \text{Int } I$ . Potom existují vlastní jednostranné derivace  $f'_+(a)$  a  $f'_-(a)$ . Navíc platí  $f'_-(a) \leq f'_+(a)$ .

*Důkaz.* Necht  $a \in \text{Int } I$ . Nalezneme  $\delta \in \mathbb{R}$ ,  $\delta > 0$ , splňující  $B(a, \delta) \subset I$  a definujeme funkce

$$\begin{aligned} \varphi(x) &= \frac{f(x) - f(a)}{x - a}, & x \in P_+(a, \delta), \\ \psi(y) &= \frac{f(y) - f(a)}{y - a}, & y \in P_-(a, \delta). \end{aligned}$$

Pro body  $y_1, y_2, x_1, x_2 \in P(a, \delta)$  splňující  $y_2 < y_1 < a < x_1 < x_2$  dostáváme z Lemmatu 5.4.9

$$\varphi(x_1) = \frac{f(x_1) - f(a)}{x_1 - a} \leq \frac{f(x_2) - f(a)}{x_2 - a} = \varphi(x_2)$$

a

$$\psi(y_2) = \frac{f(y_2) - f(a)}{y_2 - a} \leq \frac{f(y_1) - f(a)}{y_1 - a} = \psi(y_1).$$

Tedy  $\varphi$  je neklesající na  $P_+(a, \delta)$  a  $\psi$  je neklesající na  $P_-(a, \delta)$ . Z Lemmatu 5.4.9 dále pro každé  $x \in P_+(a, \delta)$  a  $y \in P_-(a, \delta)$  plyne

$$\psi(y) = \frac{f(a) - f(y)}{a - y} \leq \frac{f(x) - f(a)}{x - a} = \varphi(x). \quad (5.37)$$

Tedy  $\varphi$  je zdola omezená na  $P_+(a, \delta)$  a  $\psi$  je shora omezená na  $P_-(a, \delta)$ .

Z Věty 4.2.25 plyne, že

$$f'_+(a) = \lim_{x \rightarrow a+} \frac{f(x) - f(a)}{x - a} = \lim_{x \rightarrow a+} \varphi(x)$$

a

$$f'_-(a) = \lim_{y \rightarrow a-} \frac{f(y) - f(a)}{y - a} = \lim_{y \rightarrow a-} \psi(y)$$

existují vlastní.

Navíc z (5.37) a Věty 4.2.25 plyne pro každé  $x \in P_+(a, \delta)$

$$f'_-(a) = \lim_{y \rightarrow a-} \psi(y) \leq \varphi(x).$$

Po dalším použití Věty 4.2.25 dostáváme

$$f'_-(a) \leq \lim_{x \rightarrow a+} \varphi(x) = f'_+(a).$$

Tím je důkaz dokončen. ■

**5.4.11. Poznámky.** (a) Jednostranné derivace konvexní funkce  $f$  na intervalu  $I$  se nemusí v bodě  $a \in \text{Int } I$  rovnat, a nemusí tedy existovat  $f'(a)$ . Příkladem je funkce  $f(x) = |x|$  a bod  $x = 0$ .

(b) Podobně jako v důkazu Věty 5.4.10 lze odvodit existenci jednostranných derivací konvexní funkce v krajních bodech definičního intervalu. Tyto derivace ale mohou být nevlastní, např. funkce  $\text{sign}$  uvažovaná na intervalu  $[-1, 0]$ .

**5.4.12. Věta** (vztah konvexity a spojitosti). Konvexní funkce na intervalu je spojitá v každém vnitřním bodě tohoto intervalu.

*Důkaz.* Je-li  $f: I \rightarrow \mathbb{R}$  konvexní na intervalu  $I$  a  $a \in \text{Int } I$ , pak obě jednostranné derivace  $f'_-(a)$  a  $f'_+(a)$  existují vlastní. Podle Věty 5.1.15 a Poznámky 5.1.16,  $f$  je spojitá zleva i zprava v  $a$ , tedy je spojitá v  $a$ . ■

**5.4.13. Poznámka.** Funkce  $\text{sign}$ , která je na intervalu  $(-1, 0]$  konvexní, není spojitá v bodě 0. Z konvexity funkce  $f$  tedy nevyplývá spojitost ve všech bodech intervalu  $I$ , na němž je funkce  $f$  definována.

**5.4.14. Věta** (vztah druhé derivace a konvexity či konkávnosti). Necht  $f$  je spojitá funkce na intervalu  $I \subset \mathbb{R}$  a necht má  $f$  na  $\text{Int } I$  spojitou první derivaci. Jestliže je  $f'$  rostoucí na  $\text{Int } I$ , pak  $f$  je ryze konvexní na  $I$ .

Speciálně, je-li  $f''(x) > 0$  pro každé  $x \in \text{Int } I$ , pak  $f$  je ryze konvexní na  $I$ .

*Důkaz.* Předpokládejme, že  $f'$  je rostoucí funkce na  $\text{Int } I$ , kde  $f: I \rightarrow \mathbb{R}$  je spojitá funkce. Vezměme libovolné body  $x_1 < x_2 < x_3$  z intervalu  $I$ . Díky Lagrangeově větě 5.2.4 existují body  $c \in (x_1, x_2)$  a  $d \in (x_2, x_3)$  splňující

$$\frac{f(x_2) - f(x_1)}{x_2 - x_1} = f'(c) \quad \text{a} \quad \frac{f(x_3) - f(x_2)}{x_3 - x_2} = f'(d).$$

Z předpokladu tedy obdržíme

$$\frac{f(x_2) - f(x_1)}{x_2 - x_1} = f'(c) < f'(d) = \frac{f(x_3) - f(x_2)}{x_3 - x_2}.$$

Dle Lemmatu 5.4.9 je tedy  $f$  ryze konvexní.

Je-li  $f''(x) > 0$  pro každé  $x \in \text{Int } I$ , je  $f'$  rostoucí na  $\text{Int } I$  (Věta 5.4.7), a tedy  $f$  je ryze konvexní díky první části důkazu. ■

**5.4.15. Poznámka.** Obdobná tvrzení platí pro konvexitu, ryzí konkávnost a konkávnost.

**5.4.16. Definice.** Necht  $f$  je reálná funkce a  $a \in \mathbb{R}$ . Řekneme, že  $f$  má v bodě  $a$  **inflexi** (neboli že  $a$  je **inflexním bodem** funkce  $f$ ), jestliže existuje vlastní  $f'(a)$  a existuje  $\delta \in \mathbb{R}, \delta > 0$ , takové, že buď

$$\forall x \in P_-(a, \delta) : f(x) > f(a) + f'(a)(x - a) \quad \text{a}$$

$$\forall x \in P_+(a, \delta) : f(x) < f(a) + f'(a)(x - a).$$

nebo

$$\begin{aligned} \forall x \in P_-(a, \delta) : f(x) < f(a) + f'(a)(x - a) \quad \text{a} \\ \forall x \in P_+(a, \delta) : f(x) > f(a) + f'(a)(x - a). \end{aligned}$$

Následující obrázek ilustruje právě definovaný pojem inflexního bodu.

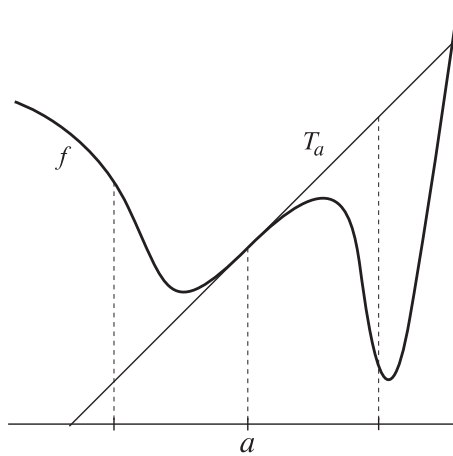

OBRÁZEK 4.

**5.4.17. Věta** (nutná podmínka pro inflexi). Necht  $f$  je reálná funkce a  $a \in \mathbb{R}$ . Jestliže existuje  $f''(a)$  a je různá od nuly, pak  $a$  není inflexním bodem funkce  $f$ .

*Důkaz.* Předpokládejme nejprve, že  $f''(a) > 0$ . Z definice limity najdeme  $\delta \in \mathbb{R}$ ,  $\delta > 0$ , takové, že pro každé  $x \in P(a, \delta)$  platí

$$\frac{f'(x) - f'(a)}{x - a} > 0.$$

Dostáváme tedy, že

$$\begin{aligned} \forall x \in P_-(a, \delta) : f'(x) < f'(a) \quad \text{a} \\ \forall x \in P_+(a, \delta) : f'(x) > f'(a). \end{aligned} \tag{5.38}$$

Vezměme nyní libovolné  $x \in P_-(a, \delta)$ . Protože  $f$  je spojitá na  $B(a, \delta)$  dle Věty 5.1.15, pomocí Lagrangeovy věty 5.2.4 najdeme  $c_x \in (x, a)$  splňující

$$\frac{f(a) - f(x)}{a - x} = f'(c_x).$$

Protože  $f'(c_x) < f'(a)$  z (5.38), máme  $\frac{f(x) - f(a)}{x - a} < f'(a)$ . Úpravou dostáváme  $f(x) > f(a) + f'(a)(x - a)$ .

Je-li  $x \in P_+(a, \delta)$ , jako výše nalezneme  $d_x \in (a, x)$  splňující

$$\frac{f(x) - f(a)}{x - a} = f'(d_x) > f'(a).$$

Tedy máme  $f(x) > f(a) + f'(a)(x - a)$ . Jinými slovy, bod  $[x, f(x)]$  leží nad tečnou  $f$  v bodě  $a$  na levém i pravém okolí  $a$ . Tedy  $a$  není inflexním bodem  $f$ . Obdobně bychom postupovali v případě  $f''(a) < 0$ . ■

**5.4.18. Poznámka.** Rovnost  $f''(a) = 0$  ještě nezaručuje, že  $a$  je inflexním bodem  $f$ . Příkladem je funkce  $f(x) = x^4$ ,  $x \in \mathbb{R}$ . Pak  $f''(0) = 0$ , ale bod 0 není inflexním bodem  $f$ , protože graf funkce  $f$  leží nad tečnou v bodě 0.

**5.4.19. Věta** (postačující podmínka pro inflexi). Necht'  $f$  má spojitou první derivaci na intervalu  $(a, b)$  a  $c \in (a, b)$ . Předpokládejme, že

$$\forall x \in (a, c) : f''(x) > 0 \quad \text{a} \quad \forall x \in (c, b) : f''(x) < 0$$

nebo

$$\forall x \in (a, c) : f''(x) < 0 \quad \text{a} \quad \forall x \in (c, b) : f''(x) > 0.$$

Pak  $c$  je inflexním bodem  $f$ .

*Důkaz.* Předpokládejme nejprve, že pro  $f$  platí první varianta, tj.

$$\forall x \in (a, c) : f''(x) > 0 \quad \text{a} \quad \forall x \in (c, b) : f''(x) < 0.$$

Z Věty 5.2.6 plyne, že  $f'$  je rostoucí na  $(a, c]$  a je klesající na  $[c, b)$ . Pro dané  $x \in (a, c)$  použijeme Lagrangeovu větu 5.2.4 k nalezení  $c_x \in (x, c)$  splňujícího

$$\frac{f(c) - f(x)}{c - x} = f'(c_x) < f'(c).$$

Tedy  $f(x) > f(c) + f'(c)(x - c)$ .

Podobně pro  $x \in (c, b)$  najdeme  $d_x \in (c, x)$  splňující

$$\frac{f(x) - f(c)}{x - c} = f'(d_x) < f'(c).$$

Úpravou obdržíme  $f(x) < f(c) + f'(c)(x - c)$ . Tedy  $c$  splňuje první variantu v Definicí 5.4.16, tj.  $c$  je inflexním bodem  $f$ .

Obdobně bychom ověřili, že funkce s vlastností

$$\forall x \in (a, c) : f''(x) < 0, \quad \text{a} \quad \forall x \in (c, b) : f''(x) > 0.$$

splňuje v  $c$  druhou variantu definice inflexního bodu. Tím je důkaz dokončen. ■

**5.4.20. Příklad.** Necht' funkce  $f$  je definována předpisem

$$f(x) = \begin{cases} x^5 \left(2 + \sin\left(\frac{1}{x}\right)\right), & x \neq 0, \\ 0, & x = 0. \end{cases}$$

Pak  $f$  má v 0 inflexi, ale neexistuje okolí 0, kde by byly splněny předpoklady Věty 5.4.19.



*Řešení.* Protože  $f'(0) = 0$  (viz výpočet v Příkladu 5.5.1), tečna funkce  $f$  v bodě 0 je dána jako

$$t(x) = f(0) + f'(0)x = 0, \quad x \in \mathbb{R}.$$

Je-li  $x < 0$ , pak  $f(x) < 0 = t(x)$ , pro  $x > 0$  máme  $f(x) > 0 = t(x)$ . Tedy  $f$  má v 0 inflexní bod.

Na druhou stranu,

$$f'(x) = \begin{cases} 10x^4 + 5x^4 \sin\left(\frac{1}{x}\right) - x^3 \cos\left(\frac{1}{x}\right), & x \neq 0, \\ 0, & x = 0, \end{cases}$$

a

$$f''(x) = \begin{cases} x\left(20x^2\left(2 + \sin\left(\frac{1}{x}\right)\right) + 2x \cos\left(\frac{1}{x}\right) - \sin\left(\frac{1}{x}\right)\right), & x \neq 0, \\ 0, & x = 0. \end{cases}$$

Označíme-li

$$g(x) = 20x^2\left(2 + \sin\left(\frac{1}{x}\right)\right) + 2x \cos\left(\frac{1}{x}\right), \quad x \in \mathbb{R} \setminus \{0\},$$

pak  $\lim_{x \rightarrow 0} g(x) = 0$  dle Věty 4.2.15. Tedy výraz  $g(x) - \sin\left(\frac{1}{x}\right)$  nabývá kladných i záporných hodnot na libovolném okolí 0. Protože

$$f''(x) = x\left(g(x) - \sin\left(\frac{1}{x}\right)\right), \quad x \neq 0,$$

nabývá druhá derivace  $f$  kladné i záporné hodnoty na libovolném okolí bodu 0. ♣

**5.4.21. Definice.** Necht  $f$  je reálná funkce definovaná na nějakém okolí bodu  $\infty$ . Necht  $a, b \in \mathbb{R}$ . Řekneme, že  $f$  má v bodě  $\infty$  **asymptotu**  $ax + b$ , jestliže

$$\lim_{x \rightarrow \infty} (f(x) - ax - b) = 0. \quad (5.39)$$

Obdobně definujeme asymptotu v bodě  $-\infty$ .

**5.4.22. Věta** (tvar asymptoty). Funkce  $f$  má v bodě  $\infty$  asymptotu  $ax + b$  právě tehdy, když

$$\lim_{x \rightarrow \infty} \frac{f(x)}{x} = a \in \mathbb{R} \quad \text{a} \quad \lim_{x \rightarrow \infty} (f(x) - ax) = b \in \mathbb{R}. \quad (5.40)$$

Obdobné tvrzení platí pro asymptotu v bodě  $-\infty$ .

*Důkaz.*  $\Rightarrow$  Předpokládejme nejprve, že funkce  $x \mapsto ax + b$  je asymptotou funkce  $f$  v  $\infty$ , kde  $a, b \in \mathbb{R}$ . Pak plyne z předpokladu a Věty 4.2.2

$$\lim_{x \rightarrow \infty} \frac{f(x)}{x} = \lim_{x \rightarrow \infty} \frac{f(x) - ax - b}{x} + \lim_{x \rightarrow \infty} \left(a + \frac{b}{x}\right) = a,$$

a

$$\lim_{x \rightarrow \infty} (f(x) - ax) = \lim_{x \rightarrow \infty} (f(x) - ax - b) + \lim_{x \rightarrow \infty} b = b.$$

⇐ Předpokládejme, že funkce  $x \mapsto ax + b$  splňuje (5.40). Pak

$$\lim_{x \rightarrow \infty} (f(x) - ax - b) = b - b = 0.$$

Tedy  $x \mapsto ax + b$  je asymptotou funkce  $f$  v  $\infty$ . ■

**5.4.23. Příklad.** 1. Funkce  $e^x$  má v  $-\infty$  asymptotu  $x \mapsto 0$  a v bodě  $\infty$  asymptotu nemá, neboť první limita ve Věť 5.4.22 je nevlastní.

2. Funkce  $f(x) = \sqrt{2x^2 + x + 1}$  má v bodě  $\infty$  asymptotu  $x \mapsto \sqrt{2}x + \frac{1}{2\sqrt{2}}$ . To plyne z

$$\lim_{x \rightarrow \infty} \frac{f(x)}{x} = \lim_{x \rightarrow \infty} \frac{\sqrt{2x^2 + x + 1}}{x} = \sqrt{2}$$

a

$$\begin{aligned} \lim_{x \rightarrow \infty} (f(x) - \sqrt{2}x) &= \lim_{x \rightarrow \infty} (\sqrt{2x^2 + x + 1} - \sqrt{2}x) \\ &= \lim_{x \rightarrow \infty} \frac{x + 1}{\sqrt{2x^2 + x + 1} + \sqrt{2}x} = \frac{1}{2\sqrt{2}}. \end{aligned}$$

3. Funkce tangens nemá v bodě  $\infty$  asymptotu, protože není definovaná na žádném jeho okolí.

4. Funkce sinus nemá v bodě  $\infty$  asymptotu, ačkoli první z obou limit ve Věť 5.4.22 existuje a je rovna nule, neexistuje však limita  $\lim_{x \rightarrow \infty} (f(x) - 0 \cdot x)$ .

**5.4.24.** Při *vyšetřování průběhu funkce* získáváme zejména následující informace:

- definiční obor, spojitost, limity v krajních bodech a limity v bodech nespojitosti,
- eventuální speciální vlastnosti, např. sudost, lichost nebo periodicitu,
- definiční obor derivace, derivace a eventuální jednostranné derivace,
- intervaly monotonie a extrémy (lokální i globální),
- obor hodnot,
- definiční obor druhé derivace, druhá derivace, konvexita a konkávnost, inflexní body,
- asymptoty,
- náčrt grafu funkce.

**5.4.25. Příklad.** Vyšetřete průběh funkce  $f(x) = \arcsin\left(\frac{2x}{x^2+1}\right)$ .

*Řešení.* Podívejme se nejdříve na funkci

$$g(x) = \frac{2x}{x^2 + 1}, \quad x \in \mathbb{R}.$$

Pak  $\mathcal{D}(f) = \mathbb{R}$  a funkce  $g$  má vlastní první i druhou derivaci v každém bodě  $x \in \mathbb{R}$ . Zřejmě

$$\lim_{x \rightarrow \infty} g(x) = \lim_{x \rightarrow -\infty} g(x) = 0, \quad (5.41)$$

$g$  je lichá a kladná na  $(0, \infty)$ . Počítejme

$$g'(x) = \frac{1}{(x^2 + 1)^2} (2(x^2 + 1) - 4x^2) = \frac{-2(x^2 - 1)}{(x^2 + 1)^2}, \quad x \in \mathbb{R}.$$

Tedy  $g' > 0$  na intervalu  $(-1, 1)$  a  $g' < 0$  na intervalech  $(-\infty, -1)$  a  $(1, \infty)$ . Dle Věty 5.2.6  $g$  roste na  $[-1, 1]$  a klesá na intervalech  $(-\infty, -1]$  a  $[1, \infty)$ . Tedy  $g$  má minimum v bodě  $-1$  a maximum v  $1$ . Protože  $g(-1) = -1$  a  $g(1) = 1$ , z Věty 4.3.4 plyne  $\mathcal{H}(f) = [-1, 1]$ .

Jelikož  $\mathcal{D}(\arcsin) = [-1, 1]$ , je funkce  $f$  definovaná na  $\mathbb{R}$  a je zde spojitá (jelikož  $g$  i  $\arcsin$  jsou spojité, plyne tvrzení z Poznámky 4.2.22(b)). Díky (5.41) a spojitosti funkce  $\arcsin$  v  $0$  dostáváme použitím Věty 4.2.20

$$\lim_{x \rightarrow \infty} f(x) = \lim_{x \rightarrow -\infty} f(x) = f(0) = 0.$$

Po dosažení vidíme  $f(-x) = -f(x)$ , tj.  $f$  je lichá.

Při výpočtu derivace dostáváme za pomoci Věty 5.1.17 a vlastnosti (C7)

$$\begin{aligned} f'(x) &= \left( \sqrt{1 - \left( \frac{2x}{x^2 + 1} \right)^2} \right)^{-1} \frac{2(1 - x^2)}{(x^2 + 1)^2} \\ &= \frac{2(1 - x^2)}{(1 + x^2)|1 - x^2|}, \quad x \in \mathbb{R} \setminus \{-1, 1\}. \end{aligned}$$

V bodech  $-1$  a  $1$  použijeme Větu 5.2.10 k odvození

$$\begin{aligned} f'_+(1) &= \lim_{x \rightarrow 1^+} f'(x) = \lim_{x \rightarrow 1^+} \frac{-2}{x^2 + 1} = -1, \\ f'_-(1) &= \lim_{x \rightarrow 1^-} f'(x) = \lim_{x \rightarrow 1^-} \frac{2}{x^2 + 1} = 1, \\ f'_+(-1) &= \lim_{x \rightarrow -1^+} f'(x) = \lim_{x \rightarrow -1^+} \frac{2}{x^2 + 1} = 1, \\ f'_-(-1) &= \lim_{x \rightarrow -1^-} f'(x) = \lim_{x \rightarrow -1^-} \frac{-2}{x^2 + 1} = -1. \end{aligned}$$

Tedy derivace v bodech  $-1$  a  $1$  neexistuje.

Máme  $f' > 0$  na  $(-1, 1)$  a  $f' < 0$  na intervalech  $(-\infty, -1)$  a  $(1, \infty)$ . Z Věty 5.2.6 plyne, že  $f$  roste na  $[-1, 1]$  a klesá na intervalech  $(-\infty, -1]$  a  $[1, \infty)$ . Dále,  $f$  má maximum v bodě  $1$  a minimum v bodě  $-1$ , přičemž  $f(-1) = -\frac{\pi}{2}$  a  $f(1) = \frac{\pi}{2}$ . Díky spojitosti funkce  $f$  dostáváme za použití Věty 4.3.4  $\mathcal{H}(f) = [-\frac{\pi}{2}, \frac{\pi}{2}]$ .

Počítáme-li druhou derivaci, dostáváme

$$f''(x) = \begin{cases} \frac{-4x}{(x^2+1)^2}, & x \in (-1, 1), \\ \frac{4x}{(x^2+1)^2}, & x \in (-\infty, -1) \cup (1, \infty). \end{cases}$$

Tedy  $f''(x) = 0$  právě v bodě  $x = 0$ ,  $f'' > 0$  na  $(-1, 0) \cup (1, \infty)$  a  $f'' < 0$  na  $(-\infty, -1) \cup (0, 1)$ . Z Věty 5.4.14 odvodíme, že  $f$  je ryze konvexní na intervalech  $[-1, 0]$  a  $[1, \infty)$  a je ryze konkávní na intervalech  $(-\infty, -1]$  a  $[0, 1]$ . Dále má  $f$  v  $0$  inflexní bod dle Věty 5.4.19.

Pro výpočet asymptot můžeme použít Větu 5.4.22, což dává

$$\lim_{x \rightarrow \infty} \frac{f(x)}{x} = \lim_{x \rightarrow -\infty} \frac{f(x)}{x} = 0$$

a

$$\lim_{x \rightarrow \infty} f(x) - 0 \cdot x = \lim_{x \rightarrow -\infty} f(x) - 0 \cdot x = 0.$$

Tedy přímka  $t(x) = 0$ ,  $x \in \mathbb{R}$ , je asymptotou funkce  $f$  v  $\infty$  i  $-\infty$ .

Nyní již zbývá pouze načrtnout graf funkce  $f$ . ♣

## 5.5. Teoretické příklady k derivaci funkce

**5.5.1. Příklad.** Definujme funkci

$$f(x) = \begin{cases} x^2 \sin\left(\frac{1}{x}\right), & x \neq 0, \\ 0, & x = 0. \end{cases}$$

Pak  $f'(x)$  existuje vlastní pro každé  $x \in \mathbb{R}$ , ale funkce  $f'$  není spojitá v 0.

*Řešení.* V každém bodě  $x \in \mathbb{R} \setminus \{0\}$  spočteme derivaci dle Věty 5.1.17 jako

$$f'(x) = 2x \sin\left(\frac{1}{x}\right) - \cos\left(\frac{1}{x}\right).$$

V bodě 0 vyjde

$$f'(0) = \lim_{x \rightarrow 0} \frac{f(x) - f(0)}{x} = \lim_{x \rightarrow 0} x \sin\left(\frac{1}{x}\right) = 0$$

dle Věty 4.2.15. Podíváme-li se na posloupnost

$$a_n = \frac{1}{2\pi n}, \quad n \in \mathbb{N},$$

konverguje tato posloupnost k 0, ale

$$\lim_{n \rightarrow \infty} f'(a_n) = \lim_{n \rightarrow \infty} (-\cos(2\pi n)) = -1.$$

Tedy dle Heineovy věty (Věta 4.2.16) není pravda, že  $\lim_{x \rightarrow 0} f'(x) = f'(0)$ , tj.  $f'$  není spojitá v bodě 0. ♣

**5.5.2. Příklad.** Pro funkci

$$f(x) = \begin{cases} x^2 \sin\left(\frac{1}{x^2}\right), & x \neq 0, \\ 0, & x = 0, \end{cases}$$

platí

$$f'(x) = \begin{cases} 2x \sin\left(\frac{1}{x^2}\right) - \frac{2}{x} \cos\left(\frac{1}{x^2}\right), & x \neq 0, \\ 0, & x = 0, \end{cases} \quad (5.42)$$

a tedy  $f$  má v každém bodě  $x \in \mathbb{R}$  vlastní derivaci. Funkce  $f$  však není omezená shora ani zdola na žádném okolí bodu 0.

*Řešení.* Obdobně jako v Příkladu 5.5.1 dokážeme (5.42).

Položíme-li

$$a_n = \frac{1}{\sqrt{2\pi n}}, \quad n \in \mathbb{N},$$

máme  $\lim a_n = 0$  a

$$\lim_{n \rightarrow \infty} f'(a_n) = \lim_{n \rightarrow \infty} \left( -2\sqrt{2\pi n} \cos(2\pi n) \right) = -\infty,$$

a tedy  $f'$  není omezená zdola na žádném okolí 0. Podobně, položíme-li

$$b_n = \frac{1}{\sqrt{(2n+1)\pi}}, \quad n \in \mathbb{N},$$

máme  $\lim b_n = 0$  a

$$\lim_{n \rightarrow \infty} f'(b_n) = \lim_{n \rightarrow \infty} \left( -2\sqrt{(2n+1)\pi} \cos((2n+1)\pi) \right) = \infty,$$

a tedy  $f'$  není omezená shora na žádném okolí 0. ♣

**5.5.3. Příklad.** Necht  $f$  je reálná funkce s definičním oborem  $\mathcal{D}(f)$ , pro který platí, že  $-x \in \mathcal{D}(f)$ , kdykoliv  $x \in \mathcal{D}(f)$ . Necht  $a \in \mathcal{D}(f)$  a existuje  $f'_+(a)$ . Pak existuje  $f'_-(-a)$  a platí

$$f'_-(-a) = \begin{cases} -f'_+(a), & f \text{ je sudá,} \\ f'_+(a), & f \text{ je lichá.} \end{cases}$$

*Řešení.* Necht  $\delta \in (0, \infty)$  je takové, že  $[a, a + \delta) \subset \mathcal{D}(f)$ , a předpokládejme, že  $f$  je sudá. Pak platí  $(a - \delta, a] \subset \mathcal{D}(f)$ . Položme

$$g(x) = \frac{f(x) - f(a)}{x - a}, \quad x \in (a, a + \delta).$$

Pak  $g(x) = \frac{f(-x) - f(-a)}{x - a}$ ,  $x \in (a, a + \delta)$ , a použitím Věty 4.2.20 dostáváme

$$\begin{aligned} f'_+(a) &= \lim_{x \rightarrow a^+} g(x) = \lim_{y \rightarrow a^-} g(-y) = \lim_{y \rightarrow a^-} \frac{f(y) - f(-a)}{-y - a} \\ &= - \lim_{y \rightarrow a^-} \frac{f(y) - f(-a)}{a - (-a)} = f'_-(-a). \end{aligned}$$

Tvrzení pro případ liché funkce se ověří obdobně. ♣

**5.5.4. Příklad.** Necht

$$f(x) = \begin{cases} x + x^2 \sin\left(\frac{1}{x}\right), & x \in \mathbb{R} \setminus \{0\}, \\ 0, & x = 0, \end{cases}$$

Ukažte, že  $f$  je rostoucí v bodě 0, má vlastní derivaci pro každé  $x \in \mathbb{R}$ , ale není rostoucí na žádném okolí bodu 0.

*Řešení.* Pomocí Příkladu 5.5.1 odvodíme, že

$$f'(x) = \begin{cases} 1 + 2x \sin\left(\frac{1}{x}\right) - \cos\left(\frac{1}{x}\right), & x \in \mathbb{R} \setminus \{0\}, \\ 1, & x = 0. \end{cases}$$

Z Věty 5.4.3 plyne, že  $f$  je rostoucí v bodě 0.

Definujme nyní body  $x_n, y_n, n \in \mathbb{N}$ , jako

$$x_n = \left(\frac{\pi}{2} + 2\pi n\right)^{-1}, \quad y_n = \left(\frac{3\pi}{2} + 2\pi n\right)^{-1}.$$

Průmočarým výpočtem se ověří, že pro každé  $n \in \mathbb{N}$  platí  $x_{n+1} < y_n < x_n$  a že

$$f(y_n) < f(x_n) \quad \text{a} \quad f(y_n) < f(x_{n+1}).$$

Protože posloupnosti  $\{x_n\}$  a  $\{y_n\}$  konvergují k 0, funkce  $f$  není monotónní na žádném okolí 0. ♣

**5.5.5. Příklad.** Necht

$$f(x) = \begin{cases} x^2 \left(2 + \sin\left(\frac{1}{x}\right)\right), & x \in \mathbb{R} \setminus \{0\}, \\ 0, & x = 0. \end{cases}$$

Ukažte, že  $f$  má v 0 ostré lokální minimum, má vlastní derivaci pro každé  $x \in \mathbb{R}$ , ale není monotónní na žádném jednostranném okolí bodu 0.

*Řešení.* Funkce  $f$  je zjevně kladná na  $\mathbb{R} \setminus \{0\}$ , a má tedy v 0 ostré (globální) minimum. Podobně jako Příkladu 5.5.1 odvodíme, že

$$f'(x) = \begin{cases} 2x \left(2 + \sin\left(\frac{1}{x}\right)\right) + \cos\left(\frac{1}{x}\right), & x \in \mathbb{R} \setminus \{0\}, \\ 0, & x = 0. \end{cases}$$

Položíme-li

$$x_n = \left(\frac{\pi}{2} + 2\pi n\right)^{-1}, \quad y_n = \left(\frac{3\pi}{2} + 2\pi n\right)^{-1}, \quad n \in \mathbb{N},$$

platí pro každé  $n \in \mathbb{N}$  vztahy

$$x_{n+1} < y_n < x_n, \quad f(y_n) < f(x_n) \quad \text{a} \quad f(y_n) < f(x_{n+1}).$$

Jelikož  $\lim x_n = \lim y_n = 0$ , funkce  $f$  není na žádném pravém okolí 0 monotónní.

Obdobně ukážeme, že  $f$  není monotónní na žádném levém okolí bodu 0.

Uvažujeme-li totiž body  $-x_n$  a  $-y_n$  (kde  $x_n$  a  $y_n$  jsou definovány výše), platí

$$-x_n < -y_n < -x_{n+1}, \quad f(-x_n) < f(-y_n), \quad f(-x_{n+1}) < f(-y_n), \quad n \in \mathbb{N}.$$

Tím je požadované tvrzení dokázáno. ♣

**5.5.6. Příklad.** Necht má funkce  $f$  v bodě  $a$  vlastní derivaci a necht čísla  $x_n, y_n \in \mathbb{R}$  splňují  $x_n \leq a \leq y_n, y_n - x_n > 0$  a  $y_n - x_n \rightarrow 0$ . Pak

$$\lim_{n \rightarrow \infty} \frac{f(y_n) - f(x_n)}{y_n - x_n} = f'(a).$$

*Řešení.* Je-li  $x_n$  nebo  $y_n$  rovno  $a$ , jedná se o derivační podíl z definice. Tedy lze bez újmy na obecnosti předpokládat, že  $x_n < a < y_n$ . Necht'  $\varepsilon \in \mathbb{R}$ ,  $\varepsilon > 0$  je dáno. Protože

$$0 < a - x_n < y_n - x_n \quad \text{a} \quad 0 < y_n - a < y_n - x_n,$$

platí  $x_n \rightarrow a$  a  $y_n \rightarrow a$ . Protože  $\lim_{x \rightarrow a} \frac{f(x) - f(a)}{x - a} = f'(a)$ , z Heineovy věty 4.2.16 najdeme  $n_0 \in \mathbb{N}$  takové, že pro  $n \geq n_0$  platí

$$\left| \frac{f(y_n) - f(a)}{y_n - a} - f'(a) \right| < \varepsilon \quad \text{a} \quad \left| \frac{f(x_n) - f(a)}{x_n - a} - f'(a) \right| < \varepsilon.$$

Pro tato  $n_0$  pak máme

$$\begin{aligned} & \left| \frac{f(y_n) - f(x_n)}{y_n - x_n} - f'(a) \right| \\ &= \left| \frac{f(y_n) - f(a)}{y_n - x_n} + \frac{f(a) - f(x_n)}{y_n - x_n} - \left( \frac{y_n - a}{y_n - x_n} + \frac{a - x_n}{y_n - x_n} \right) f'(a) \right| \\ &\leq \frac{y_n - a}{y_n - x_n} \left| \frac{f(y_n) - f(a)}{y_n - a} - f'(a) \right| + \frac{a - x_n}{y_n - x_n} \left| \frac{f(a) - f(x_n)}{a - x_n} - f'(a) \right| \\ &\leq \varepsilon \left( \frac{y_n - a}{y_n - x_n} + \frac{a - x_n}{y_n - x_n} \right) \\ &= \varepsilon. \end{aligned}$$

Tím je důkaz dokončen. ♣

**5.5.7. Příklad.** Necht'  $f: \mathbb{R} \rightarrow \mathbb{R}$  je spojitá periodická nekonstantní funkce. Pak nemá ani v  $\infty$  ani v  $-\infty$  asymptotu.

*Řešení.* Necht'  $a > 0$  je perioda funkce  $f$ , tj.  $f(x) = f(x + a)$  pro každé  $x \in \mathbb{R}$ . Nejprve si rozmysleme, že  $f$  je omezená funkce. To plyne z faktu, že  $f$  je v absolutní hodnotě omezená na  $[0, a]$  nějakou konstantou  $M$  (viz Věta 4.3.11), a tedy je omezená  $M$  i na každém intervalu tvaru  $[ka, (k + 1)a]$ ,  $k \in \mathbb{Z}$ .

Dostáváme proto, že

$$\lim_{x \rightarrow \infty} \frac{f(x)}{x} = \lim_{x \rightarrow -\infty} \frac{f(x)}{x} = 0.$$

Předpokládáme-li nyní existenci asymptoty například v  $\infty$ , existuje  $b \in \mathbb{R}$  splňující  $\lim_{x \rightarrow \infty} (f(x) - b) = 0$ . Najdeme  $x \in (0, a)$  splňující  $f(x) \neq f(a)$ . Z Věty 4.2.17 nyní plyne, že

$$f(x) = \lim_{n \rightarrow \infty} f(x + na) = b = \lim_{n \rightarrow \infty} f(na) = f(0),$$

což je spor. Tím je důkaz dokončen. ♣

**5.5.8. Příklad.** Necht'  $a < c < b$  jsou čísla v  $\mathbb{R}^*$  a  $f: (a, b) \rightarrow \mathbb{R}$  je ryze konvexní na  $(a, c]$  a na  $[c, b)$ . Dokažte, že následující výroky jsou ekvivalentní.

- (i) Funkce  $f$  je ryze konvexní na  $(a, b)$ .
- (ii) Platí  $f'_-(c) \leq f'_+(c)$ .

Dokažte též, že analogické tvrzení platí v případě, že  $a, b \in \mathbb{R}$  a  $f$  je ryze konvexní na  $[a, c]$  a  $[c, b]$ .

*Řešení.* Odvodme nejprve následující pozorování.

*Nechť  $a < b < c$  a  $\alpha, \beta, \gamma$  jsou reálná čísla. Nechť*

$$\frac{\beta - \alpha}{b - a} < \frac{\gamma - \beta}{c - b}.$$

*Pak*

$$\frac{\beta - \alpha}{b - a} < \frac{\gamma - \alpha}{c - a}.$$

Abychom toto dokázali, vezměme  $t \in (0, 1)$  splňující  $b = ta + (1 - t)c$ . Pak  $b - a = (1 - t)(c - a)$  a  $c - b = t(c - a)$ . Předpokládaná nerovnost tedy znamená, že

$$\frac{\beta - \alpha}{1 - t} < \frac{\gamma - \beta}{t}, \quad \text{tj.} \quad t(\beta - \alpha) < \gamma - \beta. \quad (5.43)$$

Požadovaná nerovnost pak má tvar

$$\frac{\beta - \alpha}{1 - t} < \frac{\gamma - \alpha}{1}, \quad \text{tj.} \quad \beta - \gamma < t(\alpha - \gamma).$$

Tato nerovnost je však zjevně ekvivalentní s nerovností (5.43).

Přístupme nyní k důkazu tvrzení. Díky Větě 5.4.10 a Poznámce 5.4.11 víme, že  $f$  má jednostranné derivace v bodě  $c$ . Položme

$$\varphi(x) = \frac{f(c) - f(x)}{c - x}, \quad x \in (a, c), \quad \psi(y) = \frac{f(y) - f(c)}{y - c}, \quad y \in (c, b).$$

Díky Lemmatu 5.4.9 víme, že  $\varphi$  je rostoucí na  $(a, c)$  a  $\psi$  na  $(c, b)$ . Nechť  $x' \in (a, c)$  a  $y' \in (c, b)$  jsou dány. Pak

$$\begin{aligned} \frac{f(c) - f(x')}{c - x'} &< \sup\{\varphi(x); x \in (x', c)\} = f'_-(c), \\ \frac{f(y') - f(c)}{y' - c} &> \inf\{\psi(y); y \in (c, y')\} = f'_+(c). \end{aligned} \quad (5.44)$$

Ověřme nyní implikaci (i)  $\implies$  (ii). Je-li  $f$  ryze konvexní na intervalu  $(a, b)$ , platí podle Lemmatu 5.4.9 nerovnost

$$\forall x \in (a, c) \forall y \in (c, b): \varphi(x) < \psi(y).$$

Tedy z Lemmatu 1.5.28 máme

$$f'_-(c) = \sup\{\varphi(x); x \in (a, c)\} \leq \inf\{\psi(y); y \in (c, b)\} = f'_+(c).$$

Obráceně, necht'  $f'_-(c) \leq f'_+(c)$ . Necht'  $x < y < z$  jsou body vybrané z intervalu  $(a, b)$ . Předpokládejme nejprve, že  $x < y \leq c < z$ . Pokud  $y = c$ , máme díky (5.44) nerovnosti

$$\frac{f(y) - f(x)}{y - x} < f'_-(c) \leq f'_+(c) < \frac{f(z) - f(y)}{z - y}.$$



Je-li  $y < c$ , máme z Lemmatu 5.4.9 a

$$\frac{f(y) - f(x)}{y - x} < \frac{f(c) - f(y)}{c - y} < f'_-(c) \leq f'_+(c) < \frac{f(z) - f(c)}{z - c}.$$

Díky pozorování ze začátku důkazu tedy platí

$$\frac{f(y) - f(x)}{y - x} < \frac{f(z) - f(y)}{z - y}. \quad (5.45)$$

Je-li  $x < c \leq y < z$ , ověříme nerovnost (5.45) analogicky. V případě  $x < y < z \leq c$  nebo  $c \leq x < y < z$  platí nerovnost (5.45) díky předpokladu.

Tím je podle Lemmatu 5.4.9 dokázána ryzí konvexita  $f$  na  $(a, b)$ .

V případě, kdy  $a, b \in \mathbb{R}$  a  $f$  je ryze konvexní na  $[a, c]$  a  $[c, b]$ , postupujeme zcela analogicky. ♣

**5.5.9. Příklad.** Necht  $a, b, c, d \in \mathbb{R}$ , kde  $a \neq 0$ . Pak rovnice  $ax^3 + bx^2 + cx + d = 0$  má v  $\mathbb{R}$  alespoň jedno řešení.

**5.5.10. Příklad.** Označme  $f(x) = ax^3 + bx^2 + cx + d$ ,  $x \in \mathbb{R}$ . Pak  $f$  je spojitá funkce na  $\mathbb{R}$ . Předpokládáme-li, že  $a > 0$ , platí

$$\lim_{x \rightarrow \infty} x^3(a + bx^{-1} + cx^{-2} + dx^{-3}) = \infty$$

a

$$\lim_{x \rightarrow -\infty} x^3(a + bx^{-1} + cx^{-2} + dx^{-3}) = -\infty.$$

Podle Věty 4.3.6 je tedy  $\mathcal{H}(f) = \mathbb{R}$ , a proto existuje alespoň jedno  $x \in \mathbb{R}$  splňující  $f(x) = 0$ .

Je-li  $a < 0$ , použijeme právě dokázané tvrzení pro funkci  $-f$ .

**5.5.11. Příklad.** Ukažte, že  $3 < \pi < 4$ .

*Řešení.* Připomeňme, že číslo  $\pi$  je definováno jako  $\pi = 2\alpha$ , kde  $\alpha$  je jednoznačně určené reálné číslo v intervalu  $(0, 2)$  splňující  $\cos \alpha = 0$ . Zjevně tedy  $\pi < 4$ . Abychom dokázali nerovnost  $\pi > 3$ , stačí ověřit, že  $\cos(\frac{3}{2}) > 0$  (dle vlastnosti (G4) je funkce kosinus klesající na intervalu  $(0, 2)$ .)

Označme  $\beta = \frac{3}{2}$  a  $a_n = \frac{\beta^{2n}}{(2n)!}$ ,  $n \in \mathbb{N} \cup \{0\}$ . Pak pro  $n \geq 1$  máme  $a_{n+1} \leq a_n$ , a tedy dle Věty 3.3.1 platí

$$\sum_{n=4}^{\infty} (-1)^n a_n = \lim_{k \rightarrow \infty} \sum_{n=4}^k (-1)^n a_n \geq 0.$$

Tedy

$$\begin{aligned} \cos \beta &= \sum_{n=0}^{\infty} (-1)^n \frac{\beta^{2n}}{(2n)!} = 1 - \frac{\beta^2}{2!} + \frac{\beta^4}{4!} - \frac{\beta^6}{6!} + \sum_{n=4}^{\infty} (-1)^n a_n \\ &\geq \left(1 - \frac{\beta^2}{2!}\right) + \frac{\beta^4}{4!} \left(1 - \frac{\beta^2}{6 \cdot 5}\right) \\ &= \frac{359}{5 \cdot 2^{10}} > 0 \end{aligned}$$

Tím je důkaz dokončen. ♣

**5.5.12. Příklad.** Dokažte, že pro každé  $x \in \mathbb{R}$  platí

$$\operatorname{arccotg}'(x) = \frac{-1}{1+x^2}.$$

*Řešení.* Necht'  $I = (0, \pi)$  a necht'  $f(y) = \cotg y$ ,  $y \in (0, \pi)$ . Potom inverzní funkce  $f^{-1}$  je definována na  $\mathbb{R}$  a splňuje  $f^{-1}(x) = \operatorname{arccotg}(x)$ ,  $x \in \mathbb{R}$ . Pro každé  $y \in (0, \pi)$  platí

$$f'(y) = \frac{-1}{\sin^2(y)} = -(1 + \cotg^2 y),$$

a tedy  $f$  je spojitá a klesající na  $I$ . Necht'  $x \in \mathbb{R}$  a  $y = \operatorname{arccotg}(x)$ . Potom  $y \in (0, \pi)$  a  $x = \cotg(y)$ . Podle věty o derivaci inverzní funkce (Věta 5.1.26(a)) tedy pro každé  $x \in \mathbb{R}$  platí

$$\operatorname{arccotg}'(x) = (f^{-1})'(x) = \frac{1}{f'(y)} = \frac{-1}{1 + \cotg^2(y)} = \frac{-1}{1+x^2},$$

což jsme chtěli dokázat. ♣

V následujícím příkladu ukážeme, že pomocí věty o derivaci inverzní funkce je možné v některých případech spočítat derivaci určité funkce ačkoli pro tuto funkci nemáme k dispozici explicitní vyjádření.

**5.5.13. Příklad.** Necht' funkce  $f$  je definována pro každé  $x \in \mathbb{R}$  předpisem  $f(x) = x^3 + \sin x$ . Ukažte, že  $f$  je na  $\mathbb{R}$  prostá a  $\mathcal{H}(f) = \mathbb{R}$  a pro její inverzní funkci  $g = f^{-1}$  spočítejte  $g'(b)$  a  $g''(b)$ , kde  $b = f(1)$ .

*Řešení.* Pro každé  $x \in \mathbb{R}$  platí

$$f'(x) = 3x^2 + \cos x.$$

Je-li  $x \in [0, \frac{\pi}{2})$ , platí  $3x^2 + \cos x > 0$ , a pro  $x \in [\frac{\pi}{2}, \infty)$  máme díky Příkladu 5.5.11 a vlastnosti (G7) odhad

$$3x^2 + \cos x \geq 3\left(\frac{\pi}{2}\right)^2 \geq 3\left(\frac{3}{2}\right)^2 = \frac{27}{4} > 0.$$

Protože je  $f'$  sudá funkce, je  $f'(x) > 0$  pro každé  $x \in \mathbb{R}$ . Tedy funkce  $f$  je spojitá a rostoucí na  $\mathbb{R}$ . Protože  $\lim_{x \rightarrow \infty} f(x) = \infty$  a  $\lim_{x \rightarrow -\infty} f(x) = -\infty$ , dostáváme z Věty 4.3.4, že  $\mathcal{H}(f) = \mathbb{R}$ . K funkci  $f$  tedy existuje inverzní funkce  $g = f^{-1}: \mathbb{R} \rightarrow \mathbb{R}$ . Položme  $a = 1$  a  $b = f(1) = 1 + \sin 1$ . Podle věty o derivaci inverzní funkce (Věta 5.1.26(a)) platí

$$g'(b) = \frac{1}{f'(a)} = \frac{1}{3 + \cos 1}.$$

Použijeme-li dále Větu 5.1.17, máme

$$g''(y) = ((f'(g(y)))^{-1})' = \frac{-f''(g(y))}{(f'(g(y)))^3}, \quad y \in \mathbb{R},$$

a tedy pro  $b = 1 + \sin 1 = f(1)$  máme

$$g''(b) = \frac{\sin 1 - 6}{(3 + \cos 1)^3}.$$

♣

**5.5.14. Příklad.** Najděte spojitou funkci na  $\mathbb{R}$ , která nemá v žádném bodě vlastní derivaci.

*Řešení.* Necht  $f_n$  a  $f$  jsou funkce zkonstruované v Příkladu 4.4.10. Necht  $a \in \mathbb{R}$  je libovolný bod. Ukážeme za pomoci Příkladu 5.5.6, že  $f'(a)$  neexistuje vlastní. Povšimněme si nejdříve, že  $f_n$  je  $4^{-n-1}$ -periodická a na každém intervalu, kde je afinní, má směrnici rovnou buď 1 nebo  $-1$ . Pro  $n \in \mathbb{N}$ ,  $n \geq 2$ , najdeme jednoznačně určené  $k \in \mathbb{Z}$  takové, že

$$\frac{k}{4^{n+1}} \leq a < \frac{k+1}{4^{n+1}}.$$

Položme

$$x_n = \frac{k}{4^{n+1}}, \quad y_n = \frac{k+1}{4^{n+1}}.$$

Pak pro  $m \geq n$  platí

$$f_m(x_n) = f_m(y_n) = 0$$

a pro  $m \in \{1, \dots, n-1\}$  je funkce  $f_m$  afinní na intervalu  $[x_n, y_n]$ . Tedy

$$\frac{f(y_n) - f(x_n)}{y_n - x_n} = \sum_{m=1}^{n-1} \frac{f_m(y_n) - f_m(x_n)}{y_n - x_n}.$$

Protože je  $f_m$  afinní na  $[x_n, y_n]$  se směrnici 1 či  $-1$ , máme

$$\frac{f_m(y_n) - f_m(x_n)}{y_n - x_n} \in \{-1, 1\}, \quad m \in \{1, \dots, n-1\}.$$

Proto

$$\sum_{m=1}^{n-1} \frac{f_m(y_n) - f_m(x_n)}{y_n - x_n} = \begin{cases} \text{liché celé číslo,} & \text{pokud } n \text{ je sudé,} \\ \text{sudé celé číslo,} & \text{pokud } n \text{ je liché.} \end{cases}$$

Limita  $\frac{f(y_n) - f(x_n)}{y_n - x_n}$  pro  $n$  jdoucí do nekonečna tedy nemůže existovat vlastní, protože tato posloupnost nespĺňuje Bolzanovu-Cauchyovy podmínku 2.4.26. Tedy dle Příkladu 4.4.10  $f'(a)$  neexistuje vlastní. ♣

**5.5.15. Příklad.** Necht  $f$  je konvexní funkce na intervalu  $(a, b)$ . Pak množina bodů nediferencovatelnosti funkce  $f$  je nejvýše spočetná.

*Řešení.* Z Věty 5.4.14 víme, že v každém bodě  $x \in (a, b)$  existují vlastní jednostranné derivace a platí  $f'_-(x) \leq f'_+(x)$ . Ukažme nyní, že pro body  $x, y \in (a, b)$ ,  $x < y$ , platí

$$f'_-(x) \leq f'_+(x) \leq f'_-(y).$$

K tomuto účelu vezmeme body  $u, v$  splňující  $x < u < v < y$ . Díky konvexitě  $f$  (viz Lemma 5.4.9) pak máme

$$\frac{f(u) - f(x)}{u - x} \leq \frac{f(v) - f(u)}{v - u} \leq \frac{f(v) - f(y)}{v - y}.$$

Tedy pro každé  $v \in (x, y)$  platí dle Věty 2.2.46

$$f'_+(x) = \lim_{u \rightarrow x_+} \frac{f(u) - f(x)}{u - x} \leq \frac{f(v) - f(y)}{v - y}.$$

Opětovným použitím Věty 2.2.46 máme

$$f'_+(x) \leq \lim_{v \rightarrow y_-} \frac{f(v) - f(y)}{v - y} = f'_-(y).$$

Tedy jsem ukázali, že  $f'_-$  je neklesající funkce na  $(a, b)$ . Podle Příkladu 4.4.3 je tedy  $f'_-$  spojitá všude na  $(a, b)$  s výjimkou nejvýše spočetné množiny  $D$ . Máme-li nyní bod  $x \in (a, b) \setminus D$ , platí

$$f'_-(x) \leq f'_+(x) \leq \lim_{y \rightarrow x_+} f'_-(y) = f'_-(x).$$

Odtud plyne, že  $f'_-(x) = f'_+(x)$ . Dle Věty 5.1.5 tudíž existuje  $f'(x)$ . ♣

**5.5.16. Příklad.** Necht  $f_a(x) = x^a \sin(\ln x) \operatorname{arctg} x$ ,  $x \in (0, \infty)$ . Zjistěte, pro která  $a \in \mathbb{R}$  lze  $f$  rozšířit na celé  $\mathbb{R}$  tak, aby měla všude konečnou derivaci.

*Řešení.* Nejprve zjistíme, pro která  $a \in \mathbb{R}$  existuje vlastní limita  $\lim_{x \rightarrow 0_+} f_a(x)$ . Je-li

$$f_a(x) = \sin(\ln x) \frac{\operatorname{arctg} x}{x} x^{a+1}, \quad x \in (0, \infty),$$

a  $\sin$  je omezená funkce, dostáváme pro  $a > -1$

$$\lim_{x \rightarrow 0_+} f_a(x) = 0.$$

Pokud  $a \leq -1$ , položíme  $x_n = e^{\pi(\frac{1}{2}-2n)}$  a  $y_n = e^{\pi(\frac{3}{2}-2n)}$ ,  $n \in \mathbb{N}$ . Pak za pomoci Věty 2.3.27 obdržíme pro  $a = -1$

$$\lim_{x \rightarrow 0_+} f_a(x_n) = 1, \quad \lim_{x \rightarrow 0_+} f_a(y_n) = -1,$$

zatímco pro  $a < -1$  dostaneme

$$\lim_{x \rightarrow 0_+} f_a(x_n) = \infty, \quad \lim_{x \rightarrow 0_+} f_a(y_n) = -\infty.$$

Tedy pro  $a \leq -1$  limita  $\lim_{x \rightarrow 0_+} f_a(x)$  neexistuje (viz Věta 4.2.17).

Z těchto výpočtů plyne, že pro  $a > -1$  lze funkci  $f_a$  dodefinovat spojitě na  $\mathbb{R}$  tím, že ji na  $(-\infty, 0]$  položíme rovnou 0. V případě  $a \in (-\infty, -1]$   $f$  spojitě dodefinovat v bodě 0 není možné.

Necht  $f_a$  je pro  $a > -1$  dodefinována 0 v bodě 0. Pak je spojitá zprava v bodě 0, a tedy podle Věty 5.2.10 a výše uvedených výpočtů

$$(f_a)'_+(0) = \lim_{x \rightarrow 0_+} x^{a-1} \sin(\ln x) \operatorname{arctg} x = \lim_{x \rightarrow 0_+} f_{a-1}(x)$$

existuje právě tehdy, když  $a > 0$ . V tom případě pak derivace funkce  $f_a$  v bodě 0 zprava existuje a je rovna 0. Dodefinujeme-li tedy  $f_a$  hodnotou 0 na intervalu  $(-\infty, 0]$ , dostaneme funkci s vlastní derivací na  $\mathbb{R}$ . ♣

Následující příklad je zobecněním Bernoulliovy nerovnosti na intervalu  $(-1, \infty)$  (vizte Příklad 1.8.10).

**5.5.17. Příklad.** Dokažte, že pro každé  $\alpha \in [1, \infty)$  a  $x \in (-1, \infty)$  platí

$$(1+x)^\alpha \geq 1 + \alpha x.$$

*Řešení.* Definujme pomocnou funkci  $f: (-1, \infty) \rightarrow \mathbb{R}$  předpisem

$$f(x) = (1+x)^\alpha - 1 - \alpha x.$$

Pak je  $f$  spojitá a platí

$$f'(x) = \alpha((1+x)^{\alpha-1} - 1), \quad x \in (-1, \infty),$$

což znamená, že  $f'(x) \leq 0$  pro  $x \in (-1, 0)$  a  $f'(x) \geq 0$  pro  $x \in (0, \infty)$ . Tedy  $f$  je nerostoucí na intervalu  $(-1, 0]$  a neklesající na intervalu  $[0, \infty)$  (vizte Větu 5.4.7). Tudíž  $f$  nabývá svého minima v bodě 0. Protože  $f(0) = 0$ , je  $f$  nezáporná na  $(-1, \infty)$ . Odtud plyne dokazovaná nerovnost. ♣

**5.5.18. Příklad.** Ukažte, že pro každé kladné  $a, b \in \mathbb{R}$ ,  $a \neq b$ , platí

$$\sqrt{ab} < \frac{b-a}{\log b - \log a} < \frac{a+b}{2}.$$

*Řešení.* Předpokládejme, že  $a < b$ . Podělíme zadané nerovnosti číslem  $a$  a položíme  $\frac{b}{a} = x$ . Tím dostáváme ekvivalentní nerovnosti

$$\sqrt{x} < \frac{x-1}{\log x} < \frac{1+x}{2}, \quad x \in (1, \infty) \quad (5.46)$$

První nerovnost je ekvivalentní s nerovností

$$x \log^2 x < (x-1)^2, \quad x \in (1, \infty),$$

která plyne z nerovnosti

$$\log(1+x) < \frac{x}{\sqrt{1+x}}, \quad x \in (0, \infty), \quad (5.47)$$

dosazením  $x-1$  za  $x$ .

Dokažme tedy (5.47). K tomuto účelu položme

$$f(x) = \log(1+x) - \frac{x}{\sqrt{1+x}}, \quad x \in [0, \infty).$$

Pak  $f(0) = 0$  a

$$\begin{aligned} f'(x) &= \frac{1}{1+x} - \frac{1}{1+x} \left( \sqrt{1+x} - \frac{x}{2\sqrt{1+x}} \right) = \frac{2\sqrt{1+x} - 2 - x}{2(1+x)\sqrt{1+x}} \\ &= \frac{2(\sqrt{1+x} - (1 + \frac{x}{2}))}{2(1+x)\sqrt{1+x}} < 0, \quad x \in (0, \infty), \end{aligned}$$

protože pro kladná  $x$  platí  $\sqrt{1+x} < 1 + \frac{x}{2}$ . Tedy je  $f$  klesající na  $[0, \infty)$ , a proto  $f(x) < 0$  na  $(0, \infty)$ . Tím je (5.47) dokázáno.

Ověřme nyní druhou nerovnost v (5.46). Ta je ekvivalentní s nerovností

$$2(x-1) - (x+1)\log x < 0, \quad x \in (1, \infty). \quad (5.48)$$

Definujme funkci

$$f(x) = 2(x-1) - (x+1)\log x, \quad x \in [1, \infty).$$

Pak  $f(1) = 0$  a

$$f'(x) = 2 - \frac{x+1}{x} - \log x = 1 - \frac{1}{x} - \log x, \quad x \in (1, \infty).$$

Položme

$$g(x) = 1 - \frac{1}{x} - \log x, \quad x \in [1, \infty).$$

Pak  $g(1) = 0$  a

$$g'(x) = \frac{1}{x^2} - \frac{1}{x} = \frac{1}{x} \left( \frac{1}{x} - 1 \right) < 0, \quad x \in (1, \infty).$$

Funkce  $g$  je tedy klesající na  $[1, \infty)$ , a proto záporná na  $(1, \infty)$ . Tedy je i  $f'$  záporná na  $(1, \infty)$ . Tím pádem je ale  $f$ , jakožto klesající funkce na  $[1, \infty)$ , záporná na  $(1, \infty)$ , což dokazuje (5.48). Tím je důkaz dokončen. ♣

**5.5.19. Příklad.** Dokažte, že  $H(\{\sin n\}) = [-1, 1]$  a  $H(\{\cos n\}) = [-1, 1]$ .

*Důkaz.* Necht  $x \in [-1, 1]$ . Nalezneme  $a \in [0, 1]$  takové, že  $\sin(2\pi a) = x$ . Položme  $\alpha = \frac{1}{2\pi}$ . Číslo  $\pi$  je iracionální (tento fakt dokážeme pomocí integrálního počtu v Příkladu 9.6.9), a tedy je i číslo  $\alpha$  iracionální. Z Příkladu 2.5.12 tudíž vyplývá, že existuje rostoucí posloupnost přirozených čísel  $\{n_k\}_{k=1}^{\infty}$  taková, že

$$\lim_{k \rightarrow \infty} (\alpha n_k - [\alpha n_k]) = a. \quad (5.49)$$

Díky spojitosti funkce sinus dostáváme

$$\begin{aligned} \lim_{k \rightarrow \infty} \sin(n_k) &= \lim_{k \rightarrow \infty} \sin(2\pi \alpha n_k) = \lim_{k \rightarrow \infty} \sin(2\pi \alpha n_k - 2\pi [\alpha n_k]) \\ &= \lim_{k \rightarrow \infty} \sin(2\pi(\alpha n_k - [\alpha n_k])) = \sin(2\pi a) = x. \end{aligned}$$

Protože  $x \in [-1, 1]$  bylo zvoleno libovolně a inkluze  $[-1, 1] \subset H(\{\sin n\})$  je zřejmá, plyne odtud, že  $H(\{\sin n\}) = [-1, 1]$ . Tvrzení týkající se hromadných bodů posloupnosti  $\{\cos n\}$  je možné dokázat obdobně. ■

**5.5.20. Příklad.** Necht  $D$  je nekonečná spočetná podmnožina  $(0, 1)$ . Najděte spojitou konvexní funkci na  $[0, 1]$ , která nemá derivaci právě v bodech množiny  $D$ .

*Řešení.* Očíslujme množinu  $D$  jako  $D = \{x_n; n \in \mathbb{N}\}$  a definujme pro  $n \in \mathbb{N}$  funkci  $f_n(x) = |x - x_n|$ ,  $x \in [0, 1]$ . Pak funkce  $f_n$  má následující vlastnosti:

- z trojúhelníkové nerovnosti plyne  $|f_n(x) - f_n(y)| \leq |x - y|$ ,  $x, y \in [0, 1]$ ,
- $f_n$  je zjevně konvexní,
- $(f_n)'_-(x_n) = -1$ ,  $(f_n)'_+(x_n) = 1$  a  $f_n'$  je vlastní na  $(0, 1) \setminus \{x_n\}$ ,

(d)  $f_n$  je omezená na  $[0, 1]$  číslem 1.

Položme

$$f(x) = \sum_{n=1}^{\infty} \frac{1}{2^n} f_n(x), \quad x \in [0, 1].$$

Díky vlastnosti (d) je  $f$  dobře definovaná funkce na  $[0, 1]$ , neboť definující řada je absolutně konvergentní. Dále se jednoduše z definice ověří pomocí (b), že  $f$  je konvexní.

Zafixujme si index  $j \in \mathbb{N}$  a ukažme, že  $f'_+(x_j) > f'_-(x_j)$ . K tomuto účelu najdeme  $n_0 \in \mathbb{N}$  takové, že  $\sum_{n=n_0}^{\infty} \frac{1}{2^n} < \frac{1}{4 \cdot 2^j}$ . Pak  $n_0 > j$ . Z vlastnosti (a) dostáváme pro  $h > 0$  splňující  $x_j + h \in (0, 1)$  odhad

$$\begin{aligned} \sum_{n=n_0+1}^{\infty} \frac{1}{2^n} \left( \frac{f_n(x_j + h) - f_n(x_j)}{h} \right) &\geq - \sum_{n=n_0+1}^{\infty} \frac{1}{2^n} \left| \frac{f_n(x_j + h) - f_n(x_j)}{h} \right| \\ &\geq - \sum_{n=n_0+1}^{\infty} \frac{1}{2^n} > - \frac{1}{4 \cdot 2^j}. \end{aligned}$$

Derivace zprava funkce  $f$  existuje díky její konvexitě, a tak můžeme odhadovat

$$\begin{aligned} f'_+(x_j) &= \lim_{h \rightarrow 0^+} \frac{1}{h} (f(x_j + h) - f(x_j)) = \lim_{h \rightarrow 0^+} \sum_{n=1}^{\infty} \frac{1}{2^n} \frac{f_n(x_j + h) - f_n(x_j)}{h} \\ &= \lim_{h \rightarrow 0^+} \left( \sum_{n \in \{1, \dots, n_0\} \setminus \{j\}} \frac{1}{2^n} \frac{f_n(x_j + h) - f_n(x_j)}{h} + \frac{1}{2^j} \frac{f_j(x_j + h) - f_j(x_j)}{h} \right. \\ &\quad \left. + \sum_{n=n_0+1}^{\infty} \frac{1}{2^n} \frac{f_n(x_j + h) - f_n(x_j)}{h} \right) \\ &\geq \lim_{h \rightarrow 0^+} \left( \sum_{n \in \{1, \dots, n_0\} \setminus \{j\}} \frac{1}{2^n} \frac{f_n(x_j + h) - f_n(x_j)}{h} + \frac{1}{2^j} \frac{f_j(x_j + h) - f_j(x_j)}{h} \right. \\ &\quad \left. - \frac{1}{4 \cdot 2^j} \right) \\ &= \sum_{n \in \{1, \dots, n_0\} \setminus \{j\}} \frac{1}{2^n} f'_n(x_j) + \frac{1}{2^j} (f_j)'_+(x_j) - \frac{1}{4 \cdot 2^j} \\ &= \sum_{n \in \{1, \dots, n_0\} \setminus \{j\}} \frac{1}{2^n} f'_n(x_j) + \frac{1}{2^j} - \frac{1}{4 \cdot 2^j} \\ &= \sum_{n \in \{1, \dots, n_0\} \setminus \{j\}} \frac{1}{2^n} f'_n(x_j) + \frac{3}{4 \cdot 2^j}. \end{aligned}$$

(Připomeňme, že funkce  $f_i$ ,  $i \in \{1, \dots, n_0\} \setminus \{j\}$ , mají v bodě  $x_j$  vlastní derivaci.)

Obdobně odvodíme, že

$$f'_-(x_j) \leq \sum_{n \in \{1, \dots, n_0\} \setminus \{j\}} \frac{1}{2^n} f'_n(x_j) - \frac{3}{4 \cdot 2^j}.$$

Tedy  $f'_+(x_j) > f'_-(x_j)$ , a tedy derivace  $f$  v bodě  $x_j$  neexistuje.

Ukažme nyní, že v bodě  $x \in (0, 1) \setminus D$  derivace  $f$  existuje vlastní. K tomu stačí dokázat, že  $f'_+(x) \leq f'_-(x)$ . Necht  $\varepsilon \in \mathbb{R}$ ,  $\varepsilon > 0$ , je dáno. Najdeme  $n_0 \in \mathbb{N}$  takové, že  $\sum_{n=n_0}^{\infty} \frac{1}{2^n} < \varepsilon$ . Jako výše pak máme pro  $h > 0$  splňující  $x + h \in (0, 1)$  odhad

$$\left| \sum_{n=n_0+1}^{\infty} \frac{1}{2^n} \frac{f_n(x+h) - f_n(x)}{h} \right| \leq \varepsilon.$$

Tedy

$$\begin{aligned} f'_+(x) &= \lim_{h \rightarrow 0^+} \sum_{n=1}^{\infty} \frac{1}{2^n} \frac{f_n(x+h) - f_n(x)}{h} \\ &= \lim_{h \rightarrow 0^+} \sum_{n=1}^{n_0} \frac{1}{2^n} \frac{f_n(x+h) - f_n(x)}{h} + \sum_{n=n_0+1}^{\infty} \frac{1}{2^n} \frac{f_n(x+h) - f_n(x)}{h} \\ &\leq \lim_{h \rightarrow 0^+} \sum_{n=1}^{n_0} \frac{1}{2^n} \frac{f_n(x+h) - f_n(x)}{h} + \varepsilon \\ &= \sum_{n=1}^{n_0} \frac{1}{2^n} \left( \lim_{h \rightarrow 0} \frac{f_n(x+h) - f_n(x)}{h} \right) + \varepsilon \\ &= \sum_{n=1}^{n_0} \frac{1}{2^n} f'_n(x) + \varepsilon, \end{aligned}$$

protože  $f_n$  jsou v  $x$  diferencovatelné. Obdobně obdržíme

$$f'_-(x) \geq \sum_{n=1}^{n_0} \frac{1}{2^n} f'_n(x) - \varepsilon.$$

Protože  $\varepsilon$  bylo libovolné, máme požadovaný odhad  $f'_+(x) \leq f'_-(x)$ . ♣

**5.5.21. Příklad.** Pro každé  $x \in (0, \infty)$  platí

$$\frac{x-1}{x} \leq \log x \leq x-1 \tag{5.50}$$

(viz 1.7.16). Rovnosti v (5.50) navíc platí právě tehdy, když  $x = 1$ .

*Řešení.* Označme

$$f(x) = \log x - \frac{x}{x-1}, \quad x \in (0, \infty).$$

Pak

$$f'(x) = \frac{x-1}{x^2} > 0 \Leftrightarrow x \in (1, \infty).$$



Tedy  $f$  klesá na  $(0, 1]$  a roste na  $[1, \infty)$ . Má tedy v bodě 1 globální minimum. Vzhledem k tomu, že  $f(1) = 0$ , dostáváme první nerovnost v (5.50). Navíc  $f(x) = 0$ , tj. v první nerovnosti v (5.50) platí rovnost, právě tehdy, když  $x = 1$ .

Abychom dokázali druhou nerovnost, položeme

$$g(x) = x - 1 - \log x, \quad x \in (0, \infty).$$

Protože

$$g'(x) = \frac{x-1}{x} > 0 \Leftrightarrow x \in (1, \infty),$$

funkce  $g$  roste na  $[1, \infty)$  a klesá na  $(0, 1]$ . Má tedy v bodě 1 minimum. Jelikož  $g(1) = 0$ , je funkce  $g$  kladná na  $(0, \infty) \setminus \{1\}$ . Tím je dokázána druhá nerovnost (5.50). ♣

**5.5.22. Příklad.** Necht  $a \in \mathbb{R}$  a

$$f_a(x) = ax^2, \quad x \in \mathbb{R}, \quad g(x) = \log x, \quad x \in (0, \infty).$$

Zjistěte, pro která  $a$  existuje bod  $z \in (0, \infty)$ , ve kterém mají funkce  $f$  a  $g$  společnou tečnu.

*Řešení.* Zřejmě pro  $x \in (0, \infty)$  platí  $f'_a(x) = 2ax$  a  $g'(x) = \frac{1}{x}$ . Mají-li mít funkce  $f_a$  a  $g$  v bodě  $z \in (0, \infty)$  společnou tečnu, musí platit  $2az = f'_a(z) = g'(z) = \frac{1}{z}$ . Pro  $a \in (\infty, 0]$  takový bod zjevně neexistuje. Je-li  $a > 0$ , požadovaná rovnost platí pro  $z = (2a)^{-\frac{1}{2}}$ . Společnou tečnu pak tyto funkce budou mít v případě

$$\frac{1}{2} = f_a((2a)^{-\frac{1}{2}}) = g((2a)^{-\frac{1}{2}}) = \log(2a)^{-\frac{1}{2}}.$$

To nastává v případě  $a = (2e)^{-1}$ . Společná tečna v bodě  $\sqrt{e}$  má pak tvar

$$t(x) = \frac{1}{2} + e^{-\frac{1}{2}}(x - \sqrt{e}), \quad x \in \mathbb{R}.$$

♣

**5.5.23. Příklad.** Označme

$$a_n = 1 + \frac{1}{2} + \dots + \frac{1}{n} - \log n, \quad n \in \mathbb{N}.$$

Pak  $\{a_n\}$  je klesající posloupnost kladných čísel s kladnou limitou. Ta se obvykle značí  $\gamma$  a nazývá **Eulerovou konstantou**.

*Řešení.* Položme

$$b_n = 1 + \dots + \frac{1}{n} - \log(n+1), \quad n \in \mathbb{N}.$$

Pak platí pro každé  $n \in \mathbb{N}$ :

- $b_n < a_n$  (to je zřejmé, jelikož logaritmus je rostoucí funkce),
- $a_{n+1} < a_n$  (tato nerovnost je ekvivalentní nerovnosti  $\frac{1}{n+1} < \log(1 + \frac{1}{n})$ , která plyne z první nerovnosti v (5.50)),
- $b_{n+1} > b_n$  (tato nerovnost je ekvivalentní nerovnosti  $\log(1 + \frac{1}{n+1}) < \frac{1}{n+1}$ , která plyne z druhé nerovnosti v (5.50)),

- $b_n$  je kladné (to plyne z druhé nerovnosti v (5.50), neboť

$$\begin{aligned} \log(n+1) &= \sum_{k=1}^n (\log(k+1) - \log k) = \sum_{k=1}^n \log\left(1 + \frac{1}{k}\right) \\ &< \sum_{k=1}^n \frac{1}{k}. \end{aligned}$$

Tedy máme

$$0 < b_1 < b_2 < \dots < b_n < a_n < \dots < a_2 < a_1, \quad n \in \mathbb{N},$$

a zřejmě

$$\lim_{n \rightarrow \infty} a_n - b_n = \lim_{n \rightarrow \infty} \log\left(1 + \frac{1}{n}\right) = 0.$$

Z těchto faktů již plyne požadovaný závěr dle Vět 2.4.1 a 2.2.44.  $\clubsuit$

### 5.5.1. Hyperbolické funkce.

**5.5.24. Definice.** Hyperbolické funkce **hyperbolický sinus**, **hyperbolický kosinus**, **hyperbolický tangens**, **hyperbolický kotangens** definujeme následujícím způsobem

$$\begin{aligned} \sinh x &= \frac{e^x - e^{-x}}{2}, & x \in \mathbb{R}, \\ \cosh x &= \frac{e^x + e^{-x}}{2}, & x \in \mathbb{R}, \\ \operatorname{tgh} x &= \frac{\sinh x}{\cosh x}, & x \in \mathbb{R}, \\ \operatorname{cotgh} x &= \frac{\cosh x}{\sinh x}, & x \in \mathbb{R} \setminus \{0\}. \end{aligned}$$

#### Vlastnosti hyperbolických funkcí

(H1) Platí

$$\begin{aligned} \sinh(x+y) &= \sinh x \cosh y + \cosh x \sinh y, \quad x \in \mathbb{R}, \\ \cosh(x+y) &= \cosh x \cosh y + \sinh x \sinh y, \quad x \in \mathbb{R}. \end{aligned}$$

Plyne dosazením do vzorců, například první identita se odvodí pomocí

$$\begin{aligned} \sinh x \cosh y + \cosh x \sinh y &= \frac{(e^x - e^{-x})(e^y + e^{-y})}{4} + \frac{(e^x + e^{-x})(e^y - e^{-y})}{4} \\ &= \frac{1}{4}(2e^{x+y} - 2e^{-x-y}) = \sinh(x+y). \end{aligned}$$

(H2) Funkce  $\sinh$  je lichá,  $\cosh$  je sudá a obě jsou spojité na  $\mathbb{R}$ .

Plyne z definice.

(H3) Platí  $(\sinh)' = \cosh$  a  $(\cosh)' = \sinh$  na  $\mathbb{R}$ .

Z definice máme

$$\sinh' x = \left( \frac{1}{2}(e^x - e^{-x}) \right)' = \frac{1}{2}(e^x + e^{-x}) = \cosh x, \quad x \in \mathbb{R}.$$

(H4) Platí  $\sinh 0 = 0$  a  $\cosh 0 = 1$ . Dále platí  $\lim_{x \rightarrow -\infty} \sinh x = -\infty$ ,  $\lim_{x \rightarrow \infty} \sinh x = \infty$ ,  $\lim_{x \rightarrow -\infty} \cosh x = \infty$ ,  $\lim_{x \rightarrow \infty} \cosh x = \infty$ .

Z definice máme první část tvrzení. Dále platí

$$\lim_{x \rightarrow -\infty} \sinh x = \lim_{x \rightarrow -\infty} \frac{1}{2}(e^x - e^{-x}) = -\infty$$

díky větě o aritmetice limit (Věta 4.2.2). Ostatní limity se spočtou obdobně.

(H5) Funkce  $\sinh$  roste na  $\mathbb{R}$ ,  $\cosh$  roste na  $[0, \infty)$  a klesá na  $(-\infty, 0]$ .

Protože díky (H3) platí  $(\sinh)' = \cosh$ , což je podle definujícího vzorce kladná funkce na  $\mathbb{R}$ , je  $\sinh$  rostoucí na  $\mathbb{R}$ . Dále máme  $(\cosh)' = \sinh$ . Ale  $\sinh$  je rostoucí a  $\sinh 0 = 0$ . Tedy  $\sinh$  je záporná na  $(-\infty, 0)$  a kladná na  $(0, \infty)$ . Proto je  $\cosh$  klesající na  $(-\infty, 0]$  a rostoucí na  $[0, \infty)$  (viz Věta 5.2.6).

(H6) Platí  $\mathcal{H}(\sinh) = \mathbb{R}$  a  $\mathcal{H}(\cosh) = [1, \infty)$ .

Tvrzení plyne z (H4), (H5), spojitosti obou funkcí a Bolzanovy věty o nabývání mezíhodnot (viz Věta 4.3.4).

(H7) Platí  $\cosh^2 x - \sinh^2 x = 1$  pro  $x \in \mathbb{R}$ .

Dosažením z definice máme

$$\cosh^2 x - \sinh^2 x = \frac{1}{4}((e^x + e^{-x})^2 - (e^x - e^{-x})^2) = 1.$$

(H8) Funkce  $\operatorname{tgh}$  a  $\operatorname{cotgh}$  jsou liché a na svých definičních oborech spojitě.

Plyne z definice a Věty 4.2.5.

(H9) Platí  $\operatorname{tgh} 0 = 0$ ,  $\lim_{x \rightarrow -\infty} \operatorname{tgh} x = -1$ ,  $\lim_{x \rightarrow \infty} \operatorname{tgh} x = 1$ ,  $\lim_{x \rightarrow -\infty} \operatorname{cotgh} x = -1$ ,  $\lim_{x \rightarrow 0^-} \operatorname{cotgh} x = -\infty$ ,  $\lim_{x \rightarrow 0^+} \operatorname{cotgh} x = \infty$ ,  $\lim_{x \rightarrow \infty} \operatorname{cotgh} x = 1$ .

Dosažením obdržíme  $\operatorname{tgh} 0 = 0$ . Dále platí

$$\lim_{x \rightarrow -\infty} \operatorname{tgh} x = \lim_{x \rightarrow \infty} \frac{e^x - e^{-x}}{e^x + e^{-x}} = \lim_{x \rightarrow -\infty} \frac{e^{2x} - 1}{e^{2x} + 1} = -1.$$

Ostatní limity spočteme analogicky.

(H10) Platí  $(\operatorname{tgh})' = \frac{1}{\cosh^2}$  a  $(\operatorname{cotgh})' = \frac{-1}{\sinh^2}$  na  $\mathbb{R}$ .

Z (H3) a (H7) máme

$$(\operatorname{tgh})' = \left( \frac{\sinh}{\cosh} \right)' = \frac{1}{\cosh^2} (\cosh^2 - \sinh^2) = \frac{1}{\cosh^2}.$$

Obdobně se ověří druhé tvrzení.

(H11) Funkce  $\operatorname{tgh}$  roste na  $\mathbb{R}$ ,  $\operatorname{cotgh}$  klesá na  $(-\infty, 0)$  a  $(0, \infty)$ .

Tvrzení plyne z (H10) a Věty 5.2.6.

(H12) Platí  $\mathcal{H}(\operatorname{tgh}) = (-1, 1)$  a  $\mathcal{H}(\operatorname{cotgh}) = (-\infty, -1) \cup (1, \infty)$ .

Tvrzení plyne z (H11), (H9) a spojitosti obou funkcí.

## 5.6. Početní příklady k derivaci funkce

### 5.6.1. Limity funkcí.

**5.6.1. Příklad.** Dokažte, že

$$\lim_{x \rightarrow 0} \frac{\sin x}{x} = 1.$$

*Řešení.* Z vlastnosti sinu (G5) víme, že  $\sin'(0) = 1$ . Dále platí  $\sin 0 = 0$  (viz (G4)). Tedy z Definice 5.1.1 plyne

$$1 = \sin'(0) = \lim_{x \rightarrow 0} \frac{\sin x - \sin 0}{x - 0} = \lim_{x \rightarrow 0} \frac{\sin x}{x}.$$

♣

**5.6.2. Příklad.** Spočítejte  $\lim_{x \rightarrow 0} \frac{\sin 5x}{x}$ .

*Řešení.* Upravíme

$$\frac{\sin 5x}{x} = 5 \frac{\sin 5x}{5x}.$$

Položme

$$f(y) = \frac{\sin y}{y}, \quad y \in \mathbb{R} \setminus \{0\}, \quad g(x) = 5x, \quad x \in \mathbb{R}.$$

Nechť dále

$$c = 0, \quad D = 0, \quad A = 1.$$

Pak

$$\lim_{x \rightarrow c} g(x) = D, \quad \lim_{y \rightarrow D} f(y) = A$$

a pro libovolné  $\eta \in (0, \infty)$

$$g(x) \neq D, \quad x \in P(c, \eta).$$

Z Věty 4.2.20(P) a Příkladu 5.6.1 tedy plyne, že

$$\lim_{x \rightarrow 0} \frac{\sin 5x}{5x} = \lim_{x \rightarrow c} (f \circ g)(x) = A = 1.$$

Z Věty 4.2.2 máme

$$\lim_{x \rightarrow 0} \frac{\sin 5x}{x} = \lim_{x \rightarrow 0} 5 \frac{\sin 5x}{5x} = 5.$$

**5.6.3. Příklad.** Dokažte, že

$$\lim_{x \rightarrow 0} \frac{1 - \cos x}{x^2} = \frac{1}{2}.$$

*Řešení.* Upravme

$$\frac{1 - \cos x}{x^2} = \frac{1 - \cos x}{x^2} \frac{1 + \cos x}{1 + \cos x} = \frac{1 - \cos^2 x}{x^2} \frac{1}{1 + \cos x} = \frac{\sin^2 x}{x^2} \frac{1}{1 + \cos x}.$$

Jelikož kosinus je spojitá funkce (viz (G13)) a  $\cos 0 = 1$  (viz (G6)), plyne z Příkladu 5.6.1 a Věty 4.2.2 rovnost

$$\lim_{x \rightarrow 0} \frac{1 - \cos x}{x^2} = 1 \cdot 1 \cdot \frac{1}{1 + 1} = \frac{1}{2}.$$

**5.6.4. Příklad.** Spočítejte limitu

$$\lim_{x \rightarrow 0} \frac{x^2}{\sqrt{1 + x \sin x} - \sqrt{\cos x}}.$$

*Řešení.* Upravíme zadaný výraz

$$\begin{aligned} \frac{x^2}{\sqrt{1 + x \sin x} - \sqrt{\cos x}} &= \frac{x^2}{\sqrt{1 + x \sin x} - \sqrt{\cos x}} \frac{\sqrt{1 + x \sin x} + \sqrt{\cos x}}{\sqrt{1 + x \sin x} + \sqrt{\cos x}} \\ &= \frac{x^2}{1 - \cos x + x \sin x} \left( \sqrt{1 + x \sin x} + \sqrt{\cos x} \right) \\ &= \frac{1}{\frac{1 - \cos x}{x^2} + \frac{\sin x}{x}} \left( \sqrt{1 + x \sin x} + \sqrt{\cos x} \right) \end{aligned}$$

Pomocí Příkladů 5.6.1 a 5.6.3 dostáváme díky Větě 4.2.2 rovnost

$$\lim_{x \rightarrow 0} \frac{x^2}{\sqrt{1 + x \sin x} - \sqrt{\cos x}} = \frac{1}{\frac{1}{2} + 1} \cdot (1 + 1) = \frac{4}{3}.$$

**5.6.5. Příklad.** Dokažte, že

$$\lim_{x \rightarrow 0} \frac{e^x - 1}{x} = 1, \quad \lim_{x \rightarrow 0} \frac{\log(1 + x)}{x} = 1, \quad \text{a} \quad \lim_{x \rightarrow 1} \frac{\log x}{x - 1} = 1.$$

*Řešení.* Protože  $\exp'(0) = \exp(0) = 1$  (vlastnosti (E2) a (E3)), platí dle Definice 5.1.1 rovnost

$$1 = \exp'(0) = \lim_{x \rightarrow 0} \frac{\exp(x) - \exp(0)}{x - 0} = \lim_{x \rightarrow 0} \frac{e^x - 1}{x}.$$

Obdobně dostaneme z vlastnosti logaritmu (L7) rovnost

$$\begin{aligned} \lim_{x \rightarrow 0} \frac{\log(1+x)}{x} &= \lim_{x \rightarrow 0} \frac{\log(1+x) - \log(1+0)}{x - 0} = (\log(1+x))'_{x=0} \\ &= \left( \frac{1}{1+x} \right)_{x=0} = 1. \end{aligned}$$

Dále položme

$$f(y) = \frac{\log(1+y)}{y}, \quad y \in (-1, \infty) \setminus \{0\}, \quad g(x) = x - 1, \quad x \in \mathbb{R},$$

a

$$c = 1, D = 0, A = 1.$$

Pak

$$\lim_{x \rightarrow c} g(x) = D, \quad \lim_{y \rightarrow D} f(y) = 1$$

a  $g(x) \neq D$  pro  $P(c, 1)$ . Tedy z Věty 4.2.20(P) plyne

$$\lim_{x \rightarrow 1} \frac{\log x}{x - 1} = \lim_{x \rightarrow 1} (f \circ g)(x) = A = 1.$$

♣

**5.6.6. Příklad.** Spočítejte limitu

$$\lim_{x \rightarrow 0} \frac{\log(1 + \sin x)}{x}.$$

*Řešení.* Upravíme

$$\frac{\log(1 + \sin x)}{x} = \frac{\log(1 + \sin x)}{\sin x} \frac{\sin x}{x}.$$

Pro  $x \in P(0, \pi)$  platí  $\sin x \neq 0$ , a tedy je splněna podmínka (P) Věty 4.2.20. Proto

$$\lim_{x \rightarrow 0} \frac{\log(1 + \sin x)}{x} = 1 \cdot 1 = 1.$$

♣

**5.6.7. Příklad.** Spočítejte limitu

$$\lim_{x \rightarrow 0} \frac{\log(\cos x)}{x^2}.$$

*Řešení.* Funkci v zadané limitě upravíme na

$$\frac{\log(\cos x)}{x^2} = \frac{\log(1 + (\cos x - 1))}{\cos x - 1} \cdot \frac{\cos x - 1}{x^2}.$$

Protože  $\cos x - 1 \neq 0$  pro  $x \in P(0, \frac{\pi}{2})$ , z Vět 4.2.20(P) a 4.2.2 máme

$$\lim_{x \rightarrow 0} \frac{\log(\cos x)}{x^2} = \lim_{x \rightarrow 0} \frac{\log(1 + (\cos x - 1))}{\cos x - 1} \lim_{x \rightarrow 0} \frac{\cos x - 1}{x^2} = -\frac{1}{2}.$$

♣

**5.6.8. Příklad.** Spočtěte limitu

$$\lim_{x \rightarrow \frac{\pi}{4}} \operatorname{tg} 2x \cdot \operatorname{tg}\left(\frac{\pi}{4} - x\right).$$

*Řešení.* Pišme

$$\begin{aligned} \operatorname{tg} 2x \cdot \operatorname{tg}\left(\frac{\pi}{4} - x\right) &= \frac{\sin 2x}{\cos\left(\frac{\pi}{4} - x\right)} \cdot \frac{\sin\left(\frac{\pi}{4} - x\right)}{\frac{\pi}{4} - x} \cdot \frac{\frac{\pi}{4} - x}{\cos 2x} \\ &= \frac{\sin 2x}{\cos\left(\frac{\pi}{4} - x\right)} \cdot \frac{\sin\left(\frac{\pi}{4} - x\right)}{\frac{\pi}{4} - x} \cdot \frac{\frac{1}{2}\left(\frac{\pi}{2} - 2x\right)}{\sin\left(\frac{\pi}{2} - 2x\right)}. \end{aligned} \quad (5.51)$$

Položíme-li ve Větě 4.2.20(P)  $f(y) = \frac{\sin y}{y}$ ,  $g(x) = \frac{\pi}{4} - x$  (respektive  $g(x) = \frac{\pi}{2} - 2x$ ) a

$$c = \frac{\pi}{4}, D = 0, A = 1,$$

dostaneme

$$\lim_{x \rightarrow \frac{\pi}{4}} \frac{\sin\left(\frac{\pi}{4} - x\right)}{\frac{\pi}{4} - x} = 1 = \lim_{x \rightarrow \frac{\pi}{4}} \frac{\sin\left(\frac{\pi}{2} - 2x\right)}{\frac{\pi}{2} - 2x}$$

(platí  $\frac{\pi}{4} - x \neq 0$  pro  $x \in P(\frac{\pi}{4}, 1)$  a  $\frac{\pi}{2} - 2x \neq 0$  pro  $x \in P(\frac{\pi}{4}, 1)$ ). Tedy máme z (5.51)

$$\lim_{x \rightarrow \frac{\pi}{4}} \operatorname{tg} 2x \cdot \operatorname{tg}\left(\frac{\pi}{4} - x\right) = \frac{1}{1} \cdot 1 \cdot \frac{1}{2} \cdot 1 = \frac{1}{2}.$$

♣

**5.6.9. Příklad.** Spočtěte

$$\lim_{x \rightarrow a} \frac{\operatorname{tg} x - \operatorname{tg} a}{x - a}.$$

*Řešení.* Aby zadaný výpočet měl smysl, je třeba předpokládat, že  $a \notin \{\frac{\pi}{2} + k\pi; k \in \mathbb{Z}\}$ . Upravíme zadaný výraz na

$$\begin{aligned} \frac{\operatorname{tg} x - \operatorname{tg} a}{x - a} &= \frac{\sin x \cos a - \sin a \cos x}{\cos x \cos a(x - a)} = \frac{\sin(x - a)}{\cos x \cos a(x - a)} \\ &= \frac{1}{\cos x \cos a} \cdot \frac{\sin(x - a)}{x - a}. \end{aligned}$$

Tedy

$$\lim_{x \rightarrow a} \frac{\operatorname{tg} x - \operatorname{tg} a}{x - a} = \frac{1}{\cos^2 a}.$$

Povšimněme si, že zadaná limita je rovna  $\operatorname{tg}'(a)$ , a tedy jsme znovu ověřili vzorec (G17).  $\clubsuit$

**5.6.10. Příklad.** Spočtete

$$\lim_{x \rightarrow 0} \frac{1 - \cos x \cos 2x \cos 3x}{1 - \cos x}.$$

*Řešení.* Pišme

$$\frac{1 - \cos x \cos 2x \cos 3x}{1 - \cos x} = \frac{1 - \cos x \cos 2x \cos 3x}{x^2} \cdot \frac{x^2}{1 - \cos x}. \quad (5.52)$$

Dále máme

$$\begin{aligned} \frac{1 - \cos x \cos 2x \cos 3x}{x^2} &= \frac{1 - \cos x}{x^2} + \cos x \left( \frac{1 - \cos 2x \cos 3x}{x^2} \right) \\ &= \frac{1 - \cos x}{x^2} + \cos x \left( \frac{1 - \cos 2x}{x^2} + \cos 2x \frac{1 - \cos 3x}{x^2} \right) \\ &= \frac{1 - \cos x}{x^2} + \cos x \left( \frac{1 - \cos 2x}{(2x)^2} 4 + \cos 2x \frac{1 - \cos 3x}{(3x)^2} 9 \right). \end{aligned}$$

Tedy

$$\lim_{x \rightarrow 0} \frac{1 - \cos x \cos 2x \cos 3x}{x^2} = \frac{1}{2} + 4 \frac{1}{2} + 9 \frac{1}{2} = 7.$$

Z (5.52) máme

$$\lim_{x \rightarrow 0} \frac{1 - \cos x \cos 2x \cos 3x}{1 - \cos x} = 7 \cdot 2 = 14. \quad \clubsuit$$

**5.6.11. Příklad.** Spočtete limitu

$$\lim_{x \rightarrow \frac{\pi}{3}} \frac{\operatorname{tg}^3 x - 3 \operatorname{tg} x}{\cos(x + \frac{\pi}{6})}.$$

*Řešení.* Upravme zadaný výraz na

$$\begin{aligned} \frac{\operatorname{tg}^3 x - 3 \operatorname{tg} x}{\cos(x + \frac{\pi}{6})} &= \frac{x - \frac{\pi}{3}}{\sin(\frac{\pi}{2} - x - \frac{\pi}{6})} \cdot \frac{\operatorname{tg}^3 x - 3 \operatorname{tg} x}{x - \frac{\pi}{3}} \\ &= \frac{x - \frac{\pi}{3}}{\sin(\frac{\pi}{3} - x)} \cdot \frac{\operatorname{tg}^3 x - 3 \operatorname{tg} x}{x - \frac{\pi}{3}}. \end{aligned} \quad (5.53)$$

Protože

$$\lim_{x \rightarrow \frac{\pi}{3}} \frac{\sin(x - \frac{\pi}{3})}{x - \frac{\pi}{3}} = 1,$$

konverguje první část výrazu v (5.53) k  $-1$ .



Dále máme

$$\begin{aligned}
 \frac{\operatorname{tg}^3 x - 3 \operatorname{tg} x}{x - \frac{\pi}{3}} &= \frac{\sin x}{\cos^3 x} \cdot \frac{\sin^2 x - 3 \cos^2 x}{x - \frac{\pi}{3}} \\
 &= \frac{\sin x}{\cos^3 x} \cdot \frac{4 \sin^2 x - 3}{x - \frac{\pi}{3}} \\
 &= \frac{\sin x}{\cos^3 x} \cdot \frac{(2 \sin x - \sqrt{3})(2 \sin x + \sqrt{3})}{x - \frac{\pi}{3}} \\
 &= \frac{\sin x}{\cos^3 x} \cdot 2 \frac{(\sin x - \sin \frac{\pi}{3})(2 \sin x + \sqrt{3})}{x - \frac{\pi}{3}}.
 \end{aligned} \tag{5.54}$$

Protože

$$\frac{\sin x - \sin \frac{\pi}{3}}{x - \frac{\pi}{3}} = \frac{\cos(\frac{1}{2}(x + \frac{\pi}{3})) \sin(\frac{1}{2}(x - \frac{\pi}{3}))}{\frac{1}{2}(x - \frac{\pi}{3})},$$

dostáváme

$$\lim_{x \rightarrow \frac{\pi}{3}} \frac{\sin x - \sin \frac{\pi}{3}}{x - \frac{\pi}{3}} = \cos \frac{\pi}{3} = \frac{1}{2}.$$

Z (5.53) a 5.54 pak máme

$$\begin{aligned}
 \lim_{x \rightarrow \frac{\pi}{3}} \frac{\operatorname{tg}^3 x - 3 \operatorname{tg} x}{\cos(x + \frac{\pi}{6})} &= -1 \cdot \lim_{x \rightarrow \frac{\pi}{3}} \frac{\operatorname{tg}^3 x - 3 \operatorname{tg} x}{x - \frac{\pi}{3}} \\
 &= -1 \cdot \frac{\frac{\sqrt{3}}{2}}{(\frac{1}{2})^3} \cdot 2 \cdot \frac{1}{2} \cdot \left(2 \frac{\sqrt{3}}{2} + \sqrt{3}\right) \\
 &= -24.
 \end{aligned}$$

♣

**5.6.12. Příklad.** Spočítejte limitu

$$\lim_{x \rightarrow 0} \frac{\cos(xe^x) - \cos(xe^{-x})}{x^3}.$$

*Řešení.* Nejprve upravíme

$$\cos(xe^x) - \cos(xe^{-x}) = -2 \sin \frac{xe^x - xe^{-x}}{2} \sin \frac{xe^x + xe^{-x}}{2}.$$

Dále

$$\begin{aligned}
 &\frac{\cos(xe^x) - \cos(xe^{-x})}{x^3} \\
 &= -2 \frac{\sin \frac{xe^x - xe^{-x}}{2}}{\frac{xe^x - xe^{-x}}{2}} \frac{\sin \frac{xe^x + xe^{-x}}{2}}{\frac{xe^x + xe^{-x}}{2}} \frac{xe^x - xe^{-x}}{2x^2} \frac{xe^x + xe^{-x}}{2x} \\
 &= -2 \frac{\sin \frac{xe^x - xe^{-x}}{2}}{\frac{xe^x - xe^{-x}}{2}} \frac{\sin \frac{xe^x + xe^{-x}}{2}}{\frac{xe^x + xe^{-x}}{2}} \frac{e^{2x} - 1}{2x} e^{-x} \frac{e^x + e^{-x}}{2}.
 \end{aligned} \tag{5.55}$$

Spočteme nejprve limitu prvního zlomku v (5.55). K tomu označme

$$f(y) = \frac{\sin y}{y}, \quad g(x) = \frac{xe^x - xe^{-x}}{2}.$$

Pak  $\lim_{y \rightarrow 0} f(y) = 1$ ,  $\lim_{x \rightarrow 0} g(x) = 0$  a

$$0 = g(x) = \frac{1}{2}xe^{-x}(e^{2x} - 1) \Leftrightarrow x = 0.$$

Předpoklad (P) Věty 4.2.20 je tak splněn pro libovolné okolí  $P(0, \eta)$ , a tedy

$$1 = \lim_{x \rightarrow 0} (f \circ g)(x) = \lim_{x \rightarrow 0} \frac{\sin \frac{xe^x - xe^{-x}}{2}}{\frac{xe^x - xe^{-x}}{2}}.$$

Podobně využijeme faktu, že

$$\frac{1}{2}x(e^x + e^{-x}) = 0 \Leftrightarrow x = 0,$$

k odvození rovnosti

$$\lim_{x \rightarrow 0} \frac{\sin \frac{xe^x + xe^{-x}}{2}}{\frac{xe^x + xe^{-x}}{2}} = 1.$$

Z Věty o aritmetice limit 4.2.2 a (5.55) pak plyne

$$\lim_{x \rightarrow 0} \frac{\cos(xe^x) - \cos(xe^{-x})}{x^3} = -2 \cdot 1 \cdot 1 \cdot 1 \cdot 1 \cdot \frac{2}{2} = -2.$$

♣

**5.6.13. Příklad.** Spočtěte limitu

$$\lim_{x \rightarrow \infty} (\sin \sqrt{x+1} - \sin \sqrt{x}).$$

*Řešení.* Pišme

$$\begin{aligned} \sin \sqrt{x+1} - \sin \sqrt{x} &= 2 \cos \frac{1}{2}(\sqrt{x+1} + \sqrt{x}) \sin \frac{1}{2}(\sqrt{x+1} - \sqrt{x}) \\ &= 2 \cos \frac{1}{2}(\sqrt{x+1} + \sqrt{x}) \sin \frac{1}{2(\sqrt{x+1} + \sqrt{x})}. \end{aligned} \quad (5.56)$$

Funkce  $\frac{1}{2(\sqrt{x+1} + \sqrt{x})}$  konverguje k 0 pro  $x$  jdoucí do nekonečna. Ze spojitosti sinu a Věty 4.2.20(S) plyne

$$\lim_{x \rightarrow \infty} \sin\left(\frac{1}{2(\sqrt{x+1} + \sqrt{x})}\right) = 0.$$

Funkce  $2 \cos \frac{1}{2}(\sqrt{x+1} + \sqrt{x})$  je omezená na  $\mathbb{R}$ , a tedy

$$\lim_{x \rightarrow \infty} (\sin \sqrt{x+1} - \sin \sqrt{x}) = 0$$

dle Věty 4.2.15.

♣

**5.6.14. Příklad.** Spočtěte limitu

$$\lim_{x \rightarrow 0} (1 + 4x)^{\frac{1}{3x}}.$$

*Řešení.* Dle definice mocniny  $a^b$  (viz Definice 6.1.7) platí

$$(1 + 4x)^{\frac{1}{3x}} = \exp\left(\frac{1}{3x} \log(1 + 4x)\right), \quad x \in \left(-\frac{1}{4}, \infty\right) \setminus \{0\}.$$

Protože

$$\lim_{x \rightarrow 0} \frac{1}{3x} \log(1 + 4x) = \lim_{x \rightarrow 0} \frac{4 \log(1 + 4x)}{3 \cdot 4x} = \frac{4}{3}$$

a  $\exp$  je spojitá funkce (viz (E7), z Věty 4.2.20(S)) plyne

$$\lim_{x \rightarrow 0} (1 + 4x)^{\frac{1}{3x}} = \exp\left(\lim_{x \rightarrow 0} \frac{1}{3x} \log(1 + 4x)\right) = \exp\left(\frac{4}{3}\right).$$

♣

**5.6.15. Příklad.** Necht  $a \in \mathbb{R}$ . Spočtěte limitu

$$\lim_{n \rightarrow \infty} \left(1 + \frac{a}{n}\right)^n.$$

*Řešení.* Vezměme  $a \in \mathbb{R} \setminus \{0\}$  a označme

$$f(x) = \left(1 + \frac{a}{x}\right)^x, \quad x \in (|a|, \infty).$$

Pak  $f$  je dobře definovaná funkce splňující

$$f(x) = \exp(x \log(1 + \frac{a}{x})), \quad x \in (|a|, \infty).$$

Protože

$$\lim_{x \rightarrow \infty} x \log(1 + \frac{a}{x}) = \lim_{x \rightarrow \infty} a \frac{\log(1 + \frac{a}{x})}{\frac{a}{x}} = a,$$

platí

$$\lim_{x \rightarrow \infty} f(x) = \exp(a).$$

Je-li  $a = 0$ , máme

$$\lim_{x \rightarrow \infty} f(x) = \lim_{x \rightarrow \infty} 1 = 1 = \exp(a).$$

Tedy

$$\lim_{x \rightarrow \infty} f(x) = \exp(a).$$

Z Heineovy věty 4.2.16 plyne, že

$$\lim_{n \rightarrow \infty} \left(1 + \frac{a}{n}\right)^n = \exp(a).$$

♣

**5.6.16. Příklad.** Spočtěte limitu

$$\lim_{x \rightarrow 0} (2e^x - 1)^{\frac{x^2+1}{x}}.$$

*Řešení.* Protože

$$(2e^x - 1)^{\frac{x^2+1}{x}} = \exp\left(\frac{x^2+1}{x} \log(2e^x - 1)\right),$$

budeme počítat limitu  $\lim_{x \rightarrow 0} \frac{x^2+1}{x} \log(2e^x - 1)$ . Pišme

$$\frac{x^2+1}{x} \log(2e^x - 1) = (x^2+1) \cdot \frac{\log(2e^x - 1)}{2e^x - 2} \cdot 2 \cdot \frac{e^x - 1}{x}.$$

Protože  $\lim_{y \rightarrow 1} \frac{\log y}{y-1} = 1$  a  $2e^x - 1 \neq 1$  pro  $x \in P(0, 15)$ , platí

$$\lim_{x \rightarrow 0} \frac{x^2+1}{x} \log(2e^x - 1) = 1 \cdot 1 \cdot 2 \cdot 1 = 2.$$

Ze spojitosti funkce  $\exp$  dostáváme

$$\lim_{x \rightarrow 0} (2e^x - 1)^{\frac{x^2+1}{x}} = e^2.$$

♣

**5.6.17. Příklad.** Spočítejte limitu

$$\lim_{x \rightarrow 0} \left( \frac{1+x2^x}{1+x3^x} \right)^{\frac{1}{x^2}}.$$

*Řešení.* Jako v předchozích příkladech je třeba spočítat

$$\lim_{x \rightarrow 0} \frac{1}{x^2} \log \left( \frac{1+x2^x}{1+x3^x} \right).$$

Protože  $\lim_{x \rightarrow 0} 1+x3^x = 1$ , existuje dle Věty 4.2.9(a) číslo  $\eta \in (0, \infty)$  takové, že

$$1+x3^x > 0, \quad x \in B(0, \eta).$$

Dále máme pro  $x \in B(0, \eta)$

$$0 = \frac{1+x2^x}{1+x3^x} - 1 = \frac{x(2^x - 3^x)}{1+x3^x} \Leftrightarrow x = 0.$$

Z Věty o limitě složené funkce 4.2.20(P) tedy plyne rovnost

$$\lim_{x \rightarrow 0} \frac{\log \left( \frac{1+x2^x}{1+x3^x} \right)}{\frac{1+x2^x}{1+x3^x} - 1} = 1.$$

Protože

$$\frac{1}{x^2} \log \left( \frac{1+x2^x}{1+x3^x} \right) = \frac{1}{x^2} \frac{\log \left( \frac{1+x2^x}{1+x3^x} \right)}{\frac{1+x2^x}{1+x3^x} - 1} \left( \frac{1+x2^x}{1+x3^x} - 1 \right), \quad x \in P(0, \eta),$$

vyjádříme

$$\begin{aligned} \frac{1}{x^2} \left( \frac{1+x2^x}{1+x3^x} - 1 \right) &= \frac{1}{x} \frac{2^x - 3^x}{1+x3^x} \\ &= \frac{(e^{x \log 2} - 1) - (e^{x \log 3} - 1)}{x} \cdot \frac{1}{1+x3^x} \\ &= \left( \frac{e^{x \log 2} - 1}{x \log 2} \log 2 - \frac{e^{x \log 3} - 1}{x \log 3} \log 3 \right) \frac{1}{1+x3^x}. \end{aligned}$$

Snadno ověříme předpoklady Věty 4.2.20(P) pro okolí  $P(0, \eta)$  a dostaneme tak

$$\lim_{x \rightarrow 0} \frac{1}{x^2} \left( \frac{1+x2^x}{1+x3^x} - 1 \right) = \log 2 - \log 3 = \log \frac{2}{3}.$$

Závěr proto je

$$\lim_{x \rightarrow 0} \left( \frac{1+x2^x}{1+x3^x} \right)^{\frac{1}{x^2}} = \exp(\log \frac{2}{3}) = \frac{2}{3}.$$

♣

**5.6.18. Příklad.** Necht  $a \in \mathbb{R}$ . Spočítejte limitu

$$\lim_{x \rightarrow a} \left( \frac{\sin x}{\sin a} \right)^{\frac{1}{x-a}}.$$

*Řešení.* Ze zadání zřejmě plyne, že pro existenci limity je nutné, aby  $a \notin \{k\pi; k \in \mathbb{Z}\}$ . Pro tato  $a$  počítejme limitu

$$\lim_{x \rightarrow a} \frac{1}{x-a} \log \left( \frac{\sin x}{\sin a} \right).$$

Z vlastností funkce sinus víme, že existuje  $\eta \in \mathbb{R}$ ,  $\eta > 0$ , takové, že

$$\sin x \neq \sin a, \quad x \in P(a, \eta).$$

Pro  $x \in P(a, \eta)$  pak máme

$$\frac{1}{x-a} \log \left( \frac{\sin x}{\sin a} \right) = \frac{\log \left( \frac{\sin x}{\sin a} \right)}{\frac{\sin x}{\sin a} - 1} \cdot \frac{\sin x - \sin a}{x-a} \cdot \frac{1}{\sin a}.$$

Podobně jako v Příkladu 5.6.9 odvodíme, že

$$\lim_{x \rightarrow a} \frac{\sin x - \sin a}{x-a} = \cos a.$$

Z Věty 4.2.20 a 4.2.2 tak plyne

$$\lim_{x \rightarrow a} \frac{1}{x-a} \log \left( \frac{\sin x}{\sin a} \right) = \frac{\cos a}{\sin a} = \cotg a.$$

Tedy

$$\lim_{x \rightarrow a} \left( \frac{\sin x}{\sin a} \right)^{\frac{1}{x-a}} = \exp(\cotg a).$$



**5.6.19. Příklad.** Necht  $a \in \mathbb{R}$ . Spočtěte

$$\lim_{n \rightarrow \infty} \cos^n \frac{a}{\sqrt{n}}.$$

*Důkaz.* Necht  $a \in \mathbb{R}$ . Je-li  $a = 0$ , je rovna zadaná limita 1. Necht tedy  $a \neq 0$ . Protože  $\lim_{x \rightarrow \infty} \frac{a}{\sqrt{x}} = 0$ , existuje  $\eta \in (0, \infty)$  takové, že

$$\frac{a}{\sqrt{x}} \in \left(-\frac{\pi}{2}, \frac{\pi}{2}\right), \quad x \in P(\infty, \eta).$$

Protože  $a \neq 0$ , platí

$$\frac{a}{\sqrt{x}} \in \left(-\frac{\pi}{2}, \frac{\pi}{2}\right) \setminus \{0\}, \quad x \in P(\infty, \eta).$$

Položme

$$f(x) = \left(\cos \frac{a}{\sqrt{x}}\right)^x, \quad x \in P(\infty, \eta).$$

Pak

$$f(x) = \exp\left(x \log \cos \frac{a}{\sqrt{x}}\right), \quad x \in P(\infty, \eta).$$

Jelikož

$$x \log \cos \frac{a}{\sqrt{x}} = \frac{\log \cos \frac{a}{\sqrt{x}}}{\cos \frac{a}{\sqrt{x}} - 1} \cdot \frac{\cos \frac{a}{\sqrt{x}} - 1}{\left(\frac{a}{\sqrt{x}}\right)^2} \cdot \left(\frac{a}{\sqrt{x}}\right)^2 \cdot x,$$

platí díky Větě 4.2.20 rovnost

$$\lim_{x \rightarrow \infty} x \log \cos \frac{a}{\sqrt{x}} = -\frac{1}{2} \cdot a^2.$$

Tedy

$$\lim_{x \rightarrow \infty} f(x) = \exp\left(-\frac{a^2}{2}\right).$$

Z Heineovy věty 4.2.16 nyní plyne

$$\lim_{n \rightarrow \infty} \cos^n \frac{a}{\sqrt{n}} = e^{-\frac{a^2}{2}}, \quad a \in \mathbb{R}.$$



**5.6.20. Příklad.** Spočtěte limitu

$$\lim_{x \rightarrow \infty} \frac{\log(x^2 - x + 1)}{\log(x^{10} + x + 1)}.$$

*Řešení.* Nejprve si uvědomíme, že

$$\lim_{x \rightarrow \infty} (x^2 - x + 1) = \infty, \quad \lim_{x \rightarrow \infty} (x^{10} + x + 1) = \infty.$$

Existuje tedy  $\eta \in (0, \infty)$  takové, že

$$x^2 - x + 1 > 0, \quad x^{10} + x + 1 > 0, \quad x \in P(\infty, \eta).$$

Tedy je výraz v zadané limitě dobře definován na  $P(\infty, \eta)$ .

Pro  $x \in P(\infty, \eta)$  pak máme

$$\begin{aligned} \frac{\log(x^2 - x + 1)}{\log(x^{10} + x + 1)} &= \frac{\log(x^2(1 - \frac{1}{x} + \frac{1}{x^2}))}{\log(x^{10}(1 + \frac{1}{x^9} + \frac{1}{x^{10}}))} \\ &= \frac{2 \log x + \log(1 - \frac{1}{x} + \frac{1}{x^2})}{10 \log x + \log(1 + \frac{1}{x^9} + \frac{1}{x^{10}})} \quad (5.57) \\ &= \frac{2 + \frac{\log(1 - \frac{1}{x} + \frac{1}{x^2})}{\log x}}{10 + \frac{\log(1 + \frac{1}{x^9} + \frac{1}{x^{10}})}{\log x}}. \end{aligned}$$

Protože je logaritmus spojitá funkce na  $(0, \infty)$  (viz (L4)) a  $\lim_{x \rightarrow \infty} (1 - \frac{1}{x} + \frac{1}{x^2}) = 1$ , máme z Věty 4.2.20(S)

$$\lim_{x \rightarrow \infty} \log(1 - \frac{1}{x} + \frac{1}{x^2}) = 0.$$

Obdobně odvodíme, že

$$\lim_{x \rightarrow \infty} \log(1 + \frac{1}{x^9} + \frac{1}{x^{10}}) = 0.$$

Z (5.57) pak plyne díky Větě 4.2.2 rovnost

$$\lim_{x \rightarrow \infty} \frac{\log(x^2 - x + 1)}{\log(x^{10} + x + 1)} = \frac{1}{5}.$$

♣

**5.6.21. Příklad.** Necht  $a \in (0, \infty)$ . Spočítejte limitu

$$\lim_{x \rightarrow 0} \frac{\log(a+x) + \log(a-x) - 2 \log a}{x^2}.$$

*Řešení.* Máme

$$\frac{\log(a+x) + \log(a-x) - 2 \log a}{x^2} = \frac{\log(\frac{a^2-x^2}{a^2})}{x^2} = \frac{\log(1 - \frac{x^2}{a^2})}{-\frac{x^2}{a^2}} \cdot \frac{-1}{a^2}.$$

Tedy

$$\lim_{x \rightarrow 0} \frac{\log(a+x) + \log(a-x) - 2 \log a}{x^2} = -\frac{1}{a^2}.$$

♣

**5.6.22. Příklad.** Necht  $a > 0$ . Spočítejte limitu

$$\lim_{x \rightarrow a} \frac{a^x - x^a}{x - a}.$$

*Řešení.* Upravme zadaný výraz jako

$$\begin{aligned} \frac{a^x - x^a}{x - a} &= \frac{1}{x - a} (e^{x \log a} - e^{a \log x}) = \frac{e^{a \log a}}{x - a} (e^{(x-a) \log a} - e^{a(\log x - \log a)}) \\ &= \frac{e^{a \log a}}{x - a} (e^{(x-a) \log a} - 1 + 1 - e^{a(\log x - \log a)}) \\ &= a^a \left( \frac{e^{(x-a) \log a} - 1}{(x-a) \log a} \log a - \frac{e^{a(\log x - \log a)} - 1}{a(\log x - \log a)} \cdot a \cdot \frac{\log \frac{x}{a}}{\frac{x}{a} - 1} \cdot \frac{x-a}{a} \cdot \frac{1}{x-a} \right) \end{aligned}$$

Protože je logaritmus prostá funkce (viz (L3)),  $\log x \neq \log a$  pro  $x \in P(a, a)$ . Tedy

$$\lim_{x \rightarrow a} \frac{e^{(x-a) \log a} - 1}{(x-a) \log a} = 1.$$

Obdobně odvodíme, že

$$\lim_{x \rightarrow a} \frac{e^{a(\log x - \log a)} - 1}{a(\log x - \log a)} = 1, \quad \lim_{x \rightarrow a} \frac{\log \frac{x}{a}}{\frac{x}{a} - 1} = 1.$$

Tedy obdržíme

$$\lim_{x \rightarrow a} \frac{a^x - x^a}{x - a} = a^a (\log a - 1)$$

♣

**5.6.23. Příklad.** Spočítejte limitu

$$\lim_{x \rightarrow 1} \frac{\sin^2(\pi 2^x)}{\log \cos(\pi 2^x)}.$$

*Řešení.* Počítejme limitu

$$\lim_{y \rightarrow 2\pi} f(y),$$

kde

$$f(y) = \frac{\sin^2 y}{\log \cos y}, \quad y \in P(2\pi, \frac{\pi}{2}).$$

Pak máme

$$f(y) = \frac{\sin^2 y}{(y - 2\pi)^2} \cdot \frac{\cos y - 1}{\log \cos y} \cdot \frac{(y - 2\pi)^2}{\cos y - 1}. \quad (5.58)$$

Položme

$$h(z) = \frac{\sin z}{z}, \quad z \in \mathbb{R} \setminus \{0\}, \quad g(y) = y - 2\pi, \quad y \in \mathbb{R}.$$

a

$$c = 2\pi, \quad D = 0, \quad A = 1.$$



Protože  $g(y) \neq D$  pro  $y \in P(2\pi, 11)$  a  $\lim_{z \rightarrow D} h(z) = A$ , z Věty 4.2.20(P) plyne

$$1 = A = \lim_{y \rightarrow c} (h \circ g)(y) = \lim_{y \rightarrow 2\pi} \frac{\sin(y - 2\pi)}{y - 2\pi} = \lim_{y \rightarrow 2\pi} \frac{\sin y}{y - 2\pi}.$$

Analogicky odvodíme rovnost

$$\lim_{y \rightarrow 2\pi} \frac{\cos y - 1}{(y - 2\pi)^2} = -\frac{1}{2}.$$

Zjevně

$$\lim_{y \rightarrow 2\pi} \frac{\cos y - 1}{\log \cos y} = 1.$$

Z (5.58) a Věty 4.2.2 tak plyne

$$\lim_{y \rightarrow 2\pi} f(y) = 1 \cdot 1 \cdot (-2).$$

Nakonec označme

$$g(x) = \pi 2^x, \quad x \in \mathbb{R}.$$

Pak  $g(x) \neq 2\pi$  pro  $x \in P(1, 1)$ , a tedy z Věty 4.2.20(P) plyne

$$-2 = \lim_{x \rightarrow 1} (f \circ g)(x) = \lim_{x \rightarrow 1} \frac{\sin^2(\pi 2^x)}{\log \cos(\pi 2^x)}.$$

♣

#### 5.6.24. Příklad. Spočtěte limitu

$$\lim_{x \rightarrow 0} \frac{\sin x}{(e^x - 1)^2}.$$

*Řešení.* Upravíme zadaný výraz na

$$\frac{\sin x}{(e^x - 1)^2} = \frac{\sin x}{x} \cdot \frac{x^2}{(e^x - 1)^2} \cdot \frac{1}{x}, \quad x \in \mathbb{R} \setminus \{0\}.$$

Označíme-li

$$f(x) = \frac{\sin x}{x} \cdot \frac{x^2}{(e^x - 1)^2}, \quad x \in \mathbb{R} \setminus \{0\},$$

pak  $\lim_{x \rightarrow 0} f(x) = 1$ . Protože

$$\lim_{x \rightarrow 0^+} \frac{1}{x} = \infty \quad \text{a} \quad \lim_{x \rightarrow 0^-} \frac{1}{x} = -\infty,$$

z jednostranné verze věty o aritmetice limit funkcí (viz Věta 4.2.2 a Poznámka 4.2.4), dostáváme

$$\lim_{x \rightarrow 0^+} \frac{\sin x}{(e^x - 1)^2} = \infty, \quad \lim_{x \rightarrow 0^-} \frac{\sin x}{(e^x - 1)^2} = -\infty.$$

Zadaná limita tedy neexistuje dle Věty 4.1.15.

♣

**5.6.25. Příklad.** Necht  $a, b, c$  jsou kladná čísla. Spočtěte

$$\lim_{x \rightarrow 0} \left( \frac{1}{3}(a^x + b^x + c^x) \right)^{\frac{1}{x}}$$

*Řešení.* Předpokládejme, že  $0 < a \leq b \leq c$  a upravme zadaný výraz na

$$\left( \frac{1}{3}(a^x + b^x + c^x) \right)^{\frac{1}{x}} = a \left( \frac{1}{3} \left( 1 + \left( \frac{b}{a} \right)^x + \left( \frac{c}{a} \right)^x \right) \right)^{\frac{1}{x}}.$$

Označme  $d_1 = \frac{b}{a}$ ,  $d_2 = \frac{c}{a}$  a počítejme limitu

$$\lim_{x \rightarrow 0} \frac{1}{x} \log \left( \frac{1}{3} (1 + d_1^x + d_2^x) \right).$$

Protože  $1 \leq d_1 \leq d_2$ , je funkce

$$x \mapsto 1 + d_1^x + d_2^x$$

neklesající. Pokud  $d_1 = d_2 = 1$ , máme  $a = b = c$  a zadaná limita je zjevně rovna  $a$ . Lze tedy předpokládat, že alespoň  $d_2 > 1$ . Pak je ale funkce

$$x \mapsto 1 + d_1^x + d_2^x$$

rostoucí na  $\mathbb{R}$ , a tedy platí

$$1 + d_1^x + d_2^x = 3 \Leftrightarrow x = 0.$$

Proto lze použít Větu 4.2.20(P) k odvození

$$\lim_{x \rightarrow 0} \frac{\log \left( \frac{1}{3} (1 + d_1^x + d_2^x) \right)}{\left( \frac{1}{3} (1 + d_1^x + d_2^x) \right) - 1} = 1.$$

Tím pádem máme

$$\begin{aligned} & \lim_{x \rightarrow 0} \frac{1}{x} \log \left( \frac{1}{3} (1 + d_1^x + d_2^x) \right) \\ &= \lim_{x \rightarrow 0} \frac{\log \left( \frac{1}{3} (1 + d_1^x + d_2^x) \right)}{\left( \frac{1}{3} (1 + d_1^x + d_2^x) \right) - 1} \cdot \frac{1}{3} \cdot \left( \frac{d_1^x - 1}{x} + \frac{d_2^x - 1}{x} \right) \\ &= \frac{1}{3} \log(d_1 d_2) \\ &= \log \sqrt[3]{\frac{bc}{a^2}}. \end{aligned}$$

Tedy

$$\begin{aligned} \lim_{x \rightarrow 0} \left( \frac{1}{3}(a^x + b^x + c^x) \right)^{\frac{1}{x}} &= a \exp \left( \lim_{x \rightarrow 0} \frac{1}{x} \log \left( \frac{1}{3} \left( 1 + \left( \frac{b}{a} \right)^x + \left( \frac{c}{a} \right)^x \right) \right) \right) \\ &= a \exp \left( \log \sqrt[3]{\frac{bc}{a^2}} \right) \\ &= \sqrt[3]{abc}. \end{aligned}$$



**5.6.26. Příklad.** Spočtěte limitu

$$\lim_{x \rightarrow \infty} \log(1 + 2^x) \log\left(1 + \frac{3}{x}\right).$$

*Řešení.* Máme

$$\begin{aligned} \log(1 + 2^x) \log\left(1 + \frac{3}{x}\right) &= (x \log 2 + \log(1 + 2^{-x})) \cdot \frac{\log(1 + \frac{3}{x})}{\frac{3}{x}} \cdot \frac{3}{x} \\ &= 3 \left( \log 2 + \frac{\log(1 + 2^{-x})}{x} \right) \cdot \frac{\log(1 + \frac{3}{x})}{\frac{3}{x}}. \end{aligned}$$

Tedy z Věty 4.2.2 plyne

$$\lim_{x \rightarrow \infty} \log(1 + 2^x) \log\left(1 + \frac{3}{x}\right) = 3 \log 2.$$



**5.6.27. Příklad.** Spočtěte limitu

$$\lim_{x \rightarrow \infty} ((x + 2) \log(x + 4) - 2(x + 1) \log(x + 1) + x \log x).$$

*Řešení.* Jelikož

$$\begin{aligned} &(x + 2) \log(x + 4) - 2(x + 1) \log(x + 1) + x \log x \\ &= x (\log(x + 4) - 2 \log(x + 1) + \log x) + 2 (\log(x + 4) - \log(x + 1)) \\ &= x \log \frac{x(x + 4)}{(x + 1)^2} + 2 \log \frac{x + 4}{x + 1} \\ &= x \frac{\log \frac{x(x + 4)}{(x + 1)^2}}{\frac{x(x + 4)}{(x + 1)^2} - 1} \cdot \frac{2x - 1}{(x + 1)^2} + 2 \log \frac{x + 4}{x + 1} \end{aligned}$$

a

$$\frac{x(x + 4)}{(x + 1)^2} \neq 1, \quad x \in P(\infty, 1),$$

máme

$$\begin{aligned} &\lim_{x \rightarrow \infty} ((x + 2) \log(x + 4) - 2(x + 1) \log(x + 1) + x \log x) \\ &= \lim_{x \rightarrow \infty} \frac{2x^2 - x}{(x + 1)^2} = 2. \end{aligned}$$



**5.6.28. Příklad.** Spočtěte limitu

$$\lim_{x \rightarrow \infty} x \left( \frac{\pi}{2} - \operatorname{arctg} x \right).$$

*Řešení.* Máme

$$\lim_{y \rightarrow \frac{\pi}{2}^-} \operatorname{tg} y \left( \frac{\pi}{2} - y \right) = \lim_{y \rightarrow \frac{\pi}{2}} \sin y \frac{\frac{\pi}{2} - y}{\cos y} = 1.$$

Označíme-li tedy

$$f(y) = \operatorname{tg} y \left( \frac{\pi}{2} - y \right), \quad y \in (0, \frac{\pi}{2}), \quad g(x) = \operatorname{arctg} x, \quad x \in \mathbb{R},$$

a

$$c = \infty, D = \frac{\pi}{2}, A = 1,$$

pak z Věty 4.2.24 plyne

$$1 = A = \lim_{x \rightarrow c} (f \circ g)(x) = \lim_{x \rightarrow \infty} x \left( \frac{\pi}{2} - \operatorname{arctg} x \right).$$

♣

**5.6.29. Příklad.** Necht  $a \in \mathbb{R}$ . Spočítejte limitu

$$\lim_{n \rightarrow \infty} n \operatorname{arctg} \frac{1}{n(a^2 + 1) + a} \left( \operatorname{tg} \left( \frac{\pi}{4} + \frac{a}{2n} \right) \right)^n.$$

*Řešení.* Nalezněme  $\varepsilon \in \mathbb{R}, \varepsilon > 0$ , takové, že platí  $0 < \frac{\pi}{4} - \varepsilon < \frac{\pi}{4} + \varepsilon < 1$ . Protože  $\lim_{x \rightarrow \infty} \left( \frac{\pi}{4} + \frac{a}{2x} \right) = \frac{\pi}{4}$ , existuje  $\eta \in (0, \infty)$  takové, že

$$\frac{\pi}{4} + \frac{a}{2x} \in B\left(\frac{\pi}{4}, \varepsilon\right), \quad x \in P(\infty, \eta).$$

Definujme pro  $x \in P(\infty, \eta)$  funkce

$$f(x) = x \operatorname{arctg} \frac{1}{x(a^2 + 1) + a}, \quad g(x) = \left( \operatorname{tg} \left( \frac{\pi}{4} + \frac{a}{2x} \right) \right)^x.$$

Jelikož

$$x(a^2 + 1) + a = 0 \Leftrightarrow x = \frac{-a}{a^2 + 1},$$

existuje  $\delta \in (0, \eta)$  takové, že

$$x(a^2 + 1) + a \neq 0, \quad x \in P(\infty, \delta)$$

Pak pro  $x \in P(\infty, \delta)$  máme

$$f(x) = \frac{\operatorname{arctg} \frac{1}{x(a^2+1)+a}}{\frac{1}{x(a^2+1)+a}} \cdot \frac{x}{x(a^2+1)+a}.$$

Protože  $\lim_{y \rightarrow 0} \frac{\operatorname{arctg} y}{y} = 1$  (viz (C15)), dostáváme z Věty 4.2.20

$$\lim_{x \rightarrow \infty} f(x) = \frac{1}{a^2 + 1}. \quad (5.59)$$

Dále máme

$$g(x) = \exp \left( x \log \left( \operatorname{tg} \left( \frac{\pi}{4} + \frac{a}{2x} \right) \right) \right), \quad x \in P(\infty, \eta). \quad (5.60)$$

Jestliže  $a = 0$ , platí  $g(x) = 1$ , a tedy  $\lim_{x \rightarrow \infty} f(x)g(x) = 1$ . V dalším proto předpokládejme, že  $a \neq 0$ . Pro  $x \in P(\infty, \eta)$  platí pak  $\frac{\pi}{4} + \frac{a}{2x} \neq \frac{\pi}{2}$ , a tak lze upravit argument exponenciální funkce v (5.60) takto

$$\begin{aligned} x \log \left( \operatorname{tg} \left( \frac{\pi}{4} + \frac{a}{2x} \right) \right) &= \frac{\log \left( \operatorname{tg} \left( \frac{\pi}{4} + \frac{a}{2x} \right) \right)}{\operatorname{tg} \left( \frac{\pi}{4} + \frac{a}{2x} \right) - 1} \cdot x \cdot \frac{\sin \left( \frac{\pi}{4} + \frac{a}{2x} \right) - \cos \left( \frac{\pi}{4} + \frac{a}{2x} \right)}{\cos \left( \frac{\pi}{4} + \frac{a}{2x} \right)} \\ &= \frac{\log \left( \operatorname{tg} \left( \frac{\pi}{4} + \frac{a}{2x} \right) \right)}{\operatorname{tg} \left( \frac{\pi}{4} + \frac{a}{2x} \right) - 1} \cdot x \cdot \frac{\frac{1}{\sqrt{2}} \cos \frac{a}{2x} + \frac{1}{\sqrt{2}} \sin \frac{a}{2x} - \frac{1}{\sqrt{2}} \cos \frac{a}{2x} + \frac{1}{\sqrt{2}} \sin \frac{a}{2x}}{\cos \left( \frac{\pi}{4} + \frac{a}{2x} \right)} \\ &= \frac{\log \left( \operatorname{tg} \left( \frac{\pi}{4} + \frac{a}{2x} \right) \right)}{\operatorname{tg} \left( \frac{\pi}{4} + \frac{a}{2x} \right) - 1} \cdot \frac{\sqrt{2}x}{\cos \left( \frac{\pi}{4} + \frac{a}{2x} \right)} \cdot \frac{\sin \frac{a}{2x}}{\frac{a}{2x}} \cdot \frac{a}{2x}. \end{aligned}$$

Díky Věť 4.2.20 a Věť 4.2.2 dostáváme

$$\lim_{x \rightarrow \infty} x \log \left( \operatorname{tg} \left( \frac{\pi}{4} + \frac{a}{2x} \right) \right) = \frac{\sqrt{2} \frac{a}{2}}{\frac{1}{\sqrt{2}}} = a. \quad (5.61)$$

Kombinací (5.61) a (5.59) máme

$$\lim_{x \rightarrow \infty} f(x)g(x) = \frac{e^a}{a^2 + 1}$$

(tento vzorec platí i pro  $a = 0$ ).

Z Heineovy věty 4.2.16 nakonec obdržíme

$$\lim_{n \rightarrow \infty} n \operatorname{arctg} \frac{1}{n(a^2 + 1) + a} \left( \operatorname{tg} \left( \frac{\pi}{4} + \frac{a}{2n} \right) \right)^n = \frac{e^a}{a^2 + 1}.$$

♣

### 5.6.30. Příklad. Spočítejte limitu

$$\lim_{x \rightarrow 1^-} \frac{\frac{\pi}{2} - \arcsin x}{\sqrt{1-x}}.$$

*Řešení.* Protože

$$\lim_{y \rightarrow \frac{\pi}{2}^-} \frac{1 - \sin y}{\left( \frac{\pi}{2} - y \right)^2} = \lim_{y \rightarrow \frac{\pi}{2}^-} \left( \frac{\cos y}{\frac{\pi}{2} - y} \right)^2 \frac{1}{1 + \sin y} = \frac{1}{2},$$

máme

$$\lim_{y \rightarrow \frac{\pi}{2}^-} \frac{\frac{\pi}{2} - y}{\sqrt{1 - \sin y}} = \lim_{y \rightarrow \frac{\pi}{2}^-} \sqrt{\frac{\left( \frac{\pi}{2} - y \right)^2}{1 - \sin y}} = \sqrt{2}.$$

Označme

$$f(y) = \frac{\frac{\pi}{2} - y}{\sqrt{1 - \sin y}}, \quad y \in P_-\left(\frac{\pi}{2}, \frac{\pi}{2}\right), \quad g(x) = \arcsin x, \quad x \in [-1, 1],$$

a

$$c = 1, D = \frac{\pi}{2}, A = \sqrt{2}.$$

Protože

$$\lim_{x \rightarrow c^-} g(x) = D, \quad g(x) < \frac{\pi}{2}, \quad x \in (-1, 1) \quad \text{a} \quad \lim_{y \rightarrow D^-} f(y) = A,$$

z Věty 4.2.17 máme

$$\sqrt{2} = A = \lim_{x \rightarrow c^-} (f \circ g)(x) = \lim_{x \rightarrow 1^-} \frac{\frac{\pi}{2} - \arcsin x}{\sqrt{1-x}}.$$

♣

**5.6.31. Příklad.** Spočtěte

$$\lim_{x \rightarrow \infty} x \left( \frac{\pi}{2} - \arcsin \frac{x}{\sqrt{x^2+1}} \right).$$

*Řešení.* Funkce  $x \mapsto \frac{x}{\sqrt{x^2+1}}$  nenabývá na  $P(\infty, 1)$  hodnoty 1 a

$$\lim_{y \rightarrow 1^-} \frac{\frac{\pi}{2} - \arcsin y}{\sqrt{1-y}} = \sqrt{2}$$

dle Příkladu 5.6.30. Z Věty o limitě složené funkce 4.2.24 tedy máme

$$\lim_{x \rightarrow \infty} \frac{\frac{\pi}{2} - \arcsin \frac{x}{\sqrt{x^2+1}}}{\sqrt{1 - \frac{x}{\sqrt{x^2+1}}}} = \sqrt{2}.$$

Dále vyjádříme

$$x \left( \sqrt{1 - \frac{x}{\sqrt{x^2+1}}} \right) = \frac{x}{\sqrt[4]{x^2+1} \sqrt{\sqrt{x^2+1} + x}} = \frac{1}{\sqrt[4]{1 + \frac{1}{x^2}} \sqrt{\sqrt{1 + \frac{1}{x^2}} + 1}}.$$

Tedy

$$\begin{aligned} & \lim_{x \rightarrow \infty} x \left( \frac{\pi}{2} - \arcsin \frac{x}{\sqrt{x^2+1}} \right) \\ &= \lim_{x \rightarrow \infty} \left( \frac{\frac{\pi}{2} - \arcsin \frac{x}{\sqrt{x^2+1}}}{\sqrt{1 - \frac{x}{\sqrt{x^2+1}}}} \cdot \frac{1}{\sqrt[4]{1 + \frac{1}{x^2}} \sqrt{\sqrt{1 + \frac{1}{x^2}} + 1}} \right) \\ &= \sqrt{2} \cdot \frac{1}{1 \cdot \sqrt{1+1}} = 1. \end{aligned}$$

♣

**5.6.2. Derivace funkce.** Při výpočtu derivace dané funkce  $f$  nejprve určíme definiční obor této funkce. V těch bodech definičního oboru, ve kterých je to možné, pak vypočteme hodnotu derivace pomocí vzorců pro derivace elementárních funkcí a vět z odstavce 5.1, zejména věty o aritmetice derivací (Věta 5.1.17) a věty o derivaci složené funkce (Věta 5.1.23). V bodech definičního oboru funkce  $f$ , v nichž tento postup z nějakého důvodu selhává, se pokusíme vypočítat jednostranné derivace podle Definice 5.1.1, případně pomocí věty o limitě jednostranných derivací (Věta 5.2.10). Máme přitom na paměti, že definiční obor derivace může být vlastní podmnožinou definičního oboru funkce.

**5.6.32. Příklad.** Spočítejte derivaci funkce  $f(x) = e^{x^2+2}$ .

*Řešení.* Položme

$$F(x) = x^2 + 2, \quad x \in \mathbb{R}, \quad \text{a} \quad G(y) = e^y, \quad y \in \mathbb{R}.$$

Potom  $\mathcal{D}(f) = \mathbb{R}$ , neboť  $f = G \circ F$ . Funkce  $F$  a  $G$  mají vlastní derivace na  $\mathbb{R}$ , a tak snadno spočteme derivace

$$F'(y) = e^y, \quad y \in \mathbb{R},$$

$$G'(x) = (x^2 + 2)' = (x^2)' + 2' = 2x + 0 = 2x, \quad x \in \mathbb{R}.$$

Protože je  $G$  spojitá v každém bodě  $\mathbb{R}$ , dostaneme podle věty o derivaci složené funkce (Věta 5.1.23)

$$f'(x) = (F \circ G)'(x) = F'(G(x)) \cdot G'(x) = e^{G(x)} \cdot 2x = e^{x^2+2} \cdot 2x.$$

Definiční obor derivace funkce  $f$  je roven  $\mathbb{R}$ . ♣

**5.6.33. Příklad.** Spočítejte derivaci funkce  $f(x) = x^2 e^{-x^2}$ .

*Řešení.* Platí  $\mathcal{D}(f) = \mathbb{R}$ . Podle věty o derivaci součinu (Věta 5.1.17(b)) dostaneme

$$f'(x) = (x^2)'e^{-x^2} + x^2(e^{-x^2})' = 2xe^{-x^2} + x^2(e^{-x^2})'.$$

Zbylou derivaci snadno spočítáme podle věty o derivaci složené funkce (Věta 5.1.23) pro  $F(y) = e^y$  a  $G(x) = -x^2$ , neboť podle derivace elementárních funkcí dostáváme

$$F'(y) = e^y, \quad y \in \mathbb{R},$$

$$G'(x) = (-x^2)' = -(x^2)' = -2x, \quad x \in \mathbb{R}.$$

Celkově tedy

$$\begin{aligned} f'(x) &= 2xe^{-x^2} + x^2(e^{-x^2})' = 2xe^{-x^2} + x^2e^{G(x)}(-2x) \\ &= 2xe^{-x^2} + x^2e^{-x^2}(-2x). \end{aligned}$$

Snadno určíme, že definiční obor derivace je opět celé  $\mathbb{R}$ . ♣

**5.6.34. Příklad.** Spočítejte derivaci funkce  $f(x) = \log\left(\frac{x^2-1}{x^2+1}\right)$ .

*Řešení.* Vzhledem k tomu, že  $\mathcal{D}(\log) = (0, \infty)$ , platí  $x \in \mathcal{D}(f)$  právě tehdy, když  $\frac{x^2-1}{x^2+1} > 0$ . Vyřešením příslušné nerovnice dostáváme  $\mathcal{D}(f) = (-\infty, -1) \cup (1, \infty)$ .  
Položme

$$F(y) = \log y \quad \text{a} \quad G(x) = \frac{x^2 - 1}{x^2 + 1}.$$

Pro derivace těchto funkcí platí

$$\begin{aligned} F'(y) &= \frac{1}{y}, \quad y \in (-\infty, 0) \cup (0, \infty), \\ G'(x) &= \frac{(x^2 - 1)'(x^2 + 1) - (x^2 - 1)(x^2 + 1)'}{(x^2 + 1)^2} \\ &= \frac{2x(x^2 + 1) - (x^2 - 1)2x}{(x^2 + 1)^2}, \quad x \in \mathbb{R}. \end{aligned}$$

Pomocí věty o derivaci složené funkce dostáváme pro  $x \in \mathcal{D}(f)$

$$\begin{aligned} f'(x) &= F'(G(x)) \cdot G'(x) = \frac{1}{G(x)} \frac{2x(x^2 + 1) - (x^2 + 1)2x}{(x^2 + 1)^2} \\ &= \frac{x^2 + 1}{x^2 - 1} \frac{4x}{(x^2 + 1)^2} = \frac{4x}{x^4 - 1}. \end{aligned}$$

Platí tedy  $\mathcal{D}(f') = (-\infty, -1) \cup (1, \infty)$ . Definiční obor funkce  $x \mapsto \frac{4x}{x^4-1}$  je sice roven  $\mathbb{R} \setminus \{-1, 1\}$ , nicméně definiční obor derivace je menší. ♣

**5.6.35. Příklad.** Spočítejte derivaci funkce  $f(x) = \sqrt{1 - e^{-x^2}}$ .

*Řešení.* Pro každé  $x \in \mathbb{R}$  platí  $1 - e^{-x^2} \geq 0$ , a proto  $\mathcal{D}(f) = \mathbb{R}$ . Derivaci funkce  $f$  v každém bodě  $x \in \mathbb{R} \setminus \{0\}$  spočteme dvojnásobným užitím věty o derivaci složené funkce:

$$\begin{aligned} f'(x) &= \frac{1}{2} \frac{1}{\sqrt{1 - e^{-x^2}}} (1 - e^{-x^2})' = \frac{1}{2} \frac{1}{\sqrt{1 - e^{-x^2}}} (-e^{-x^2})(-2x) \\ &= \frac{x e^{-x^2}}{\sqrt{1 - e^{-x^2}}}. \end{aligned}$$

V bodě 0 dopočítáme jednostranné derivace přímo podle definice:

$$\begin{aligned} f'_+(0) &= \lim_{h \rightarrow 0^+} \frac{f(0+h) - f(0)}{h} = \lim_{h \rightarrow 0^+} \frac{\sqrt{1 - e^{-h^2}} - 0}{h} \\ &= \lim_{h \rightarrow 0^+} \sqrt{\frac{e^{-h^2} - 1}{-h^2}} = \sqrt{1} = 1. \end{aligned}$$

Obdobně lze spočítat derivaci zleva za použití vztahu  $h = -\sqrt{h^2}$  pro  $h < 0$ . Dostaneme

$$f'_-(0) = \lim_{h \rightarrow 0^-} \frac{\sqrt{1 - e^{-h^2}} - 0}{h} = \lim_{h \rightarrow 0^-} -\sqrt{\frac{e^{-h^2} - 1}{-h^2}} = -1.$$



Platí tedy  $\mathcal{D}(f') = \mathbb{R} \setminus \{0\}$ ,  $f'(0)$  neexistuje, ale platí  $f'_+(0) = 1$  a  $f'_-(0) = -1$ . ♣

**5.6.36. Příklad.** Spočítejte derivaci funkce  $f(x) = \min\{x, x^3\}$  v každém bodě  $x \in \mathbb{R}$ , ve kterém existuje. Pokud v některých bodech derivace neexistuje, vyšetřete existenci jednostranných derivací a pokud existují, spočítejte je.

*Řešení.* Funkci  $f$  můžeme vyjádřit ve tvaru

$$f(x) = \begin{cases} x^3 & \text{pro } x \in (-\infty, -1] \cup [0, 1], \\ x & \text{pro } x \in [-1, 0] \cup [1, \infty). \end{cases}$$

Tedy zřejmě platí

$$f'(x) = \begin{cases} 3x^2 & \text{pro } x \in (-\infty, -1) \cup (0, 1), \\ 1 & \text{pro } x \in (-1, 0) \cup (1, \infty). \end{cases}$$

Zbývá vyšetřit derivaci v bodech  $x = 0, \pm 1$ . Protože funkce  $f$  je spojitá v bodě  $-1$ , platí podle věty o limitě derivací (Věta 5.2.10)

$$f'_-(-1) = \lim_{x \rightarrow -1^-} 3x^2 = 3, \quad f'_+(-1) = \lim_{x \rightarrow -1^+} 1 = 1.$$

Odtud plyne, že  $f'_-(-1)$  neexistuje. Podobně lze odvodit, že  $f'(0)$  a  $f'(1)$  neexistují a že platí

$$f'_-(0) = 1, \quad f'_+(0) = 0, \quad f'_-(1) = 3, \quad f'_+(1) = 1. \quad \clubsuit$$

**5.6.37. Příklad.** Spočítejte derivaci funkce

$$f(x) = \begin{cases} x^2 \sin \frac{1}{\sqrt[3]{x}} & \text{pro } x \neq 0, \\ 0 & \text{pro } x = 0. \end{cases}$$

*Řešení.* Zřejmě platí  $\mathcal{D}(f) = \mathbb{R}$ . Pro  $x \neq 0$  platí, že funkce  $f$  je na jistém okolí bodu  $x$  definována předpisem  $x \mapsto x^2 \sin \frac{1}{\sqrt[3]{x}}$ . Derivace v bodě je lokální pojem (Poznámka 5.1.6(c)), a proto pro  $x \neq 0$  platí

$$\begin{aligned} f'(x) &= \left(x^2 \sin \frac{1}{\sqrt[3]{x}}\right)' = (x^2)' \sin \frac{1}{\sqrt[3]{x}} + x^2 \left(\sin \frac{1}{\sqrt[3]{x}}\right)' \\ &= 2x \sin \frac{1}{\sqrt[3]{x}} + x^2 \cos \frac{1}{\sqrt[3]{x}} \cdot \frac{-1}{3} \cdot \frac{1}{\sqrt[3]{x^4}}. \end{aligned}$$

V bodě  $x = 0$  spočteme derivaci podle definice

$$\begin{aligned} f'(0) &= \lim_{h \rightarrow 0} \frac{f(0+h) - f(0)}{h} = \lim_{h \rightarrow 0} \frac{h^2 \sin \frac{1}{\sqrt[3]{h}} - 0}{h} \\ &= \lim_{h \rightarrow 0} h \sin \frac{1}{\sqrt[3]{h}} = 0. \end{aligned}$$

Poslední rovnost plyne z Věty 4.2.15, neboť funkce sinus je omezená. Platí tedy  $f'(0) = 0$  a  $\mathcal{D}(f') = \mathbb{R}$ . ♣

**5.6.38. Příklad.** Spočítejte derivaci funkce  $f(x) = x^{\log x}$ ,  $x \in (0, \infty)$ .

*Řešení.* Podle definice obecné mocniny (Definice 6.1.7(c)) platí pro každé  $x \in (0, \infty)$  vztah  $f(x) = e^{\log x \cdot \log x} = e^{\log^2 x}$ . Derivaci spočteme pomocí věty o derivování složené funkce (Věta 5.1.23), tedy

$$f'(x) = e^{\log^2 x} \cdot (\log^2 x)' = e^{\log^2 x} \cdot 2 \log x \cdot \frac{1}{x}, \quad x \in (0, \infty).$$

Pro definiční obor derivace platí  $\mathcal{D}(f') = (0, \infty)$ . ♣

**5.6.39. Příklad.** Spočítejte derivaci funkce  $f(x) = \arccos(1 - x^2)$ .

*Řešení.* Vzhledem k tomu, že  $\mathcal{D}(\arccos) = [-1, 1]$  a reálné číslo  $x$  splňuje nerovnosti

$$-1 \leq 1 - x^2 \leq 1$$

právě tehdy, když  $x \in [-\sqrt{2}, \sqrt{2}]$ , je  $\mathcal{D}(f) = [-\sqrt{2}, \sqrt{2}]$ . Podle věty pro derivaci složené funkce (Věta 5.1.23), kterou lze použít pro každé  $x \in (-\sqrt{2}, \sqrt{2}) \setminus \{0\}$ , dostáváme

$$\begin{aligned} f'(x) &= \frac{-1}{\sqrt{1 - (1 - x^2)^2}} (1 - x^2)' = \frac{-1}{\sqrt{2x^2 - x^4}} (-2x) \\ &= \frac{2 \operatorname{sign} x}{\sqrt{2 - x^2}}, \quad x \in (-\sqrt{2}, \sqrt{2}) \setminus \{0\}. \end{aligned}$$

Funkce  $f$  je na svém definičním oboru spojitá, a proto se můžeme pokusit jednostranné limity v bodech množiny  $\{-\sqrt{2}, 0, \sqrt{2}\}$  počítat jako limity jednostranných derivací podle věty o limitě derivací (Věta 5.2.10). Dostaneme tak

$$\begin{aligned} f'_+(0) &= \lim_{x \rightarrow 0^+} f'(x) = \lim_{x \rightarrow 0^+} \frac{2 \operatorname{sign} x}{\sqrt{2 - x^2}} = \frac{2}{\sqrt{2}} = \sqrt{2}, \\ f'_-(0) &= \lim_{x \rightarrow 0^-} f'(x) = \lim_{x \rightarrow 0^-} \frac{2 \operatorname{sign} x}{\sqrt{2 - x^2}} = -\sqrt{2}, \\ f'_+(-\sqrt{2}) &= \lim_{x \rightarrow -\sqrt{2}^+} f'(x) = \lim_{x \rightarrow -\sqrt{2}^+} \frac{2 \operatorname{sign} x}{\sqrt{2 - x^2}} = -\infty, \\ f'_-(\sqrt{2}) &= \lim_{x \rightarrow \sqrt{2}^-} f'(x) = \lim_{x \rightarrow \sqrt{2}^-} \frac{2 \operatorname{sign} x}{\sqrt{2 - x^2}} = \infty. \end{aligned}$$

Definičním oborem  $f'$  je tedy množina  $(-\sqrt{2}, \sqrt{2}) \setminus \{0\}$ , přičemž hodnoty jednostranných derivací ve zbývajících bodech definičního oboru  $f$  jsou uvedeny výše. ♣

**5.6.40. Příklad.** Dokažte, že pro všechna  $x \neq 0$  platí

$$\operatorname{arctg} x + \operatorname{arctg} \frac{1}{x} = \frac{\pi}{2} \operatorname{sign} x.$$

*Řešení.* Definiční obor funkce

$$f(x) = \operatorname{arctg} x + \operatorname{arctg} \frac{1}{x}$$

je  $\mathcal{D}(f) = (-\infty, 0) \cup (0, \infty)$ . Na každém z těchto dvou intervalů platí

$$\begin{aligned} f'(x) &= \left( \operatorname{arctg} x + \operatorname{arctg} \frac{1}{x} \right)' = \frac{1}{1+x^2} + \frac{1}{1+(\frac{1}{x})^2} \left( \frac{1}{x} \right)' \\ &= \frac{1}{1+x^2} + \frac{1}{1+(\frac{1}{x})^2} \frac{-1}{x^2} = \frac{1}{1+x^2} - \frac{1}{1+x^2} = 0. \end{aligned}$$

Zadaná funkce je tedy na intervalu  $(0, \infty)$  konstantní podle Věty 5.2.9 a dosazením bodu  $x = 1$  dostaneme

$$f(1) = \operatorname{arctg} 1 + \operatorname{arctg} 1 = \frac{\pi}{2}.$$

Funkce  $f$  je tedy rovna  $\frac{\pi}{2}$  na celém intervalu  $(0, \infty)$ . Analogicky dosazením bodu  $x = -1$  dostaneme, že  $f$  je rovna  $-\frac{\pi}{2}$  na intervalu  $(-\infty, 0)$ . ♣

**5.6.41. Příklad.** Necht funkce  $f$  je definována na  $\mathbb{R}$  předpisem

$$f(x) = \begin{cases} e^{-1/x^2}, & x \neq 0, \\ 0, & x = 0. \end{cases}$$

Dokažte, že potom pro každé  $n \in \mathbb{N}$  platí  $f^{(n)}(0) = 0$ .

*Řešení.* Dokážeme, že pro každé  $n \in \mathbb{N} \cup \{0\}$  existuje polynom  $P_n$  takový, že

$$f^{(n)}(x) = \begin{cases} e^{-1/x^2} P_n(\frac{1}{x}) & \text{pokud } x \neq 0, \\ 0 & \text{pokud } x = 0 \end{cases}$$

(zde využíváme úmluvu  $f^{(0)} = f$ ). Toto tvrzení zřejmě platí pro  $n = 0$ . Předpokládejme nyní, že platí pro nějaké  $n \in \mathbb{N} \cup \{0\}$ . Pak pro  $x \neq 0$  máme

$$f^{(n+1)}(x) = \left( -\frac{1}{x^2} P_n'(\frac{1}{x}) + \frac{2}{x^3} P_n(\frac{1}{x}) \right) e^{-\frac{1}{x^2}}.$$

Označme pro  $y \in \mathbb{R}$

$$P_{n+1}(y) = -y^2 P_n'(y) + 2y^3 P_n(y).$$

Pak  $P_{n+1}$  je polynom a platí

$$f^{(n+1)}(x) = P_{n+1}\left(\frac{1}{x}\right) e^{-\frac{1}{x^2}}, \quad x \in \mathbb{R} \setminus \{0\}.$$

Pišme nyní polynom  $P_n$  jako  $P_n(y) = \sum_{k=0}^m a_k y^k$ , kde  $m \in \mathbb{N} \cup \{0\}$  a  $a_0, \dots, a_m \in \mathbb{R}$ .

Pro nenulové reálné číslo  $x$  máme rovnosti

$$\frac{f^{(n)}(x) - f^{(n)}(0)}{x} = \frac{1}{x} P_n\left(\frac{1}{x}\right) e^{-\frac{1}{x^2}} = \sum_{k=0}^m a_k x^{-k-1} e^{-\frac{1}{x^2}}.$$

Z věty o aritmetice limit (Věta 4.2.2), Příkladu 5.3.4 a věty o limitě složené funkce (Věta 4.2.20(P)) tak dostáváme

$$f^{(n+1)}(0) = \lim_{x \rightarrow 0} \frac{f^{(n)}(x) - f^{(n)}(0)}{x} = \sum_{k=0}^m a_k \left( \lim_{x \rightarrow 0} \left( x^{-k-1} e^{-\frac{1}{x^2}} \right) \right) = 0.$$

Tím je ověřen indukční krok, a tak i celé tvrzení. ♣

### 5.6.3. l'Hospitalovo pravidlo.

**5.6.42. Příklad.** Spočítejte limitu

$$\lim_{x \rightarrow 0} \frac{\operatorname{arctg}(1+x) - \operatorname{arctg}(1-x)}{x}.$$

*Řešení.* Označme

$$f(x) = \operatorname{arctg}(1+x) - \operatorname{arctg}(1-x) \quad \text{a} \quad g(x) = x, \quad x \in \mathbb{R}.$$

Pak  $\lim_{x \rightarrow 0} f(x) = \lim_{x \rightarrow 0} g(x) = 0$ . Můžeme se tedy pokusit spočítat zadanou limitu pomocí l'Hospitalova pravidla 5.3.1. Dokážeme-li totiž existenci limity  $\lim_{x \rightarrow 0} \frac{f'(x)}{g'(x)}$ , můžeme z výše uvedeného l'Hospitalova pravidla usoudit na existenci limity  $\lim_{x \rightarrow 0} \frac{f(x)}{g(x)}$ , a navíc dostaneme  $\lim_{x \rightarrow 0} \frac{f(x)}{g(x)} = \lim_{x \rightarrow 0} \frac{f'(x)}{g'(x)}$ . Výpočtem obdržíme

$$\begin{aligned} \lim_{x \rightarrow 0} \frac{f'(x)}{g'(x)} &= \lim_{x \rightarrow 0} \frac{\frac{1}{1+(1+x)^2}(1+x)' - \frac{1}{1+(1-x)^2}(1-x)'}{1} \\ &= \lim_{x \rightarrow 0} \left( \frac{1}{1+(1+x)^2} - \frac{-1}{1+(1-x)^2} \right) = \frac{1}{1+1} - \frac{-1}{1+1} \\ &= 1. \end{aligned}$$

Zadaná limita je tedy rovna 1. ♣

**5.6.43. Příklad.** Necht  $a, b \in (0, \infty)$ . Spočítejte limity

$$\lim_{x \rightarrow \infty} \frac{e^{ax}}{x^b}, \quad \lim_{x \rightarrow \infty} \frac{\log^a x}{x^b}.$$

*Řešení.* Z Příkladu 5.3.4 a Věty 4.2.7 plyne, že pro každé  $a \in (0, \infty)$  platí

$$\lim_{x \rightarrow \infty} \frac{e^x}{x^a} = \infty.$$

Máme tedy

$$\lim_{x \rightarrow \infty} \frac{e^{ax}}{x^b} = \lim_{x \rightarrow \infty} \frac{e^{ax}}{(ax)^b} \cdot a^b = \infty.$$

Protože

$$\lim_{x \rightarrow \infty} \frac{x^a}{(e^x)^b} = 0,$$

pomocí Věty 4.2.24 dostáváme

$$0 = \lim_{x \rightarrow \infty} \frac{(\log x)^a}{(e^{\log x})^b} = \lim_{x \rightarrow \infty} \frac{\log^a x}{x^b}.$$

♣

**5.6.44. Příklad.** Vyšetřete konvergenci řady  $\sum_{n=2}^{\infty} \frac{1}{n^{\alpha}(\log n)^{\beta}}$ , kde  $\alpha, \beta \in \mathbb{R}$ .

*Řešení.* Označme  $a_n = \frac{1}{n^{\alpha}(\log n)^{\beta}}$ ,  $n \in \mathbb{N}$ ,  $n \geq 2$ . Pokud  $\alpha \leq 0$ , posloupnost  $\{a_n\}$  podle Příkladu 5.6.43 a Věty 4.2.16 nekonverguje k 0, a tedy řada  $\sum a_n$  diverguje. Předpokládejme tedy, že  $\alpha > 0$ .

Položíme-li  $f(x) = \frac{1}{x^{\alpha}(\log x)^{\beta}}$ ,  $x \in (2, \infty)$ , dostaneme pro  $x \in (2, \infty)$

$$\begin{aligned} f'(x) &= \frac{1}{x^{2\alpha}(\log x)^{2\beta}} \left[ -\alpha x^{\alpha-1}(\log x)^{\beta} - \beta x^{\alpha}(\log x)^{\beta-1} x^{-1} \right] \\ &= \frac{x^{\alpha-1}(\log x)^{\beta}}{x^{2\alpha}(\log x)^{2\beta}} \left[ -\alpha - \beta(\log x)^{-1} \right]. \end{aligned}$$

Jelikož

$$\lim_{x \rightarrow \infty} (-\alpha - \beta(\log x)^{-1}) = -\alpha < 0,$$

je funkce  $f$  na jistém okolí  $\infty$  klesající. Lze tedy k vyšetření konvergence dané řady použít kondenzační kritérium (Věta 3.2.17). Máme

$$\sum_{n=2}^{\infty} 2^n a_{2^n} = \sum_{n=2}^{\infty} 2^n = \sum_{n=2}^{\infty} \frac{1}{(2^{\alpha-1})^n n^{\beta} (\log 2)^{\beta}}.$$

Je-li  $\alpha > 1$ , platí

$$\begin{aligned} \lim_{n \rightarrow \infty} \frac{(2^{\alpha-1})^n n^{\beta} (\log 2)^{\beta}}{(2^{\alpha-1})^{n+1} (n+1)^{\beta} (\log 2)^{\beta}} \\ = \lim_{n \rightarrow \infty} \left( \frac{n}{n+1} \right)^{\beta} 2^{1-\alpha} = 2^{1-\alpha} < 1, \end{aligned}$$

a tedy řada  $\sum 2^n a_{2^n}$  konverguje. Pokud  $\alpha = 1$ , řada  $\sum 2^n a_{2^n}$  konverguje právě tehdy, když  $\beta > 1$  (viz Větu 3.2.18).

Z výše uvedených úvah tedy vyplývá, že řada  $\sum a_n$  konverguje právě tehdy, když  $\alpha > 1$  a  $\beta \in \mathbb{R}$ , nebo když  $\alpha = 1$  a  $\beta > 1$ . ♣

**5.6.45. Příklad.** Spočítejte limitu funkce

$$\lim_{x \rightarrow 0} \frac{e^x \sin x - x(1+x)}{x^3}.$$

*Řešení.* Postupnou aplikací l'Hospitalova pravidla dostáváme

$$\begin{aligned} \lim_{x \rightarrow 0} \frac{e^x \sin x - x(1+x)}{x^3} &= \lim_{x \rightarrow 0} \frac{e^x \sin x + e^x \cos(x) - 1 - 2x}{3x^2} \\ &= \lim_{x \rightarrow 0} \frac{e^x \sin x + e^x \cos(x) + e^x \cos(x) - e^x \sin x - 2}{6x} \\ &= \lim_{x \rightarrow 0} \frac{2e^x \cos(x) - 2e^x \sin x}{6} = \frac{2}{6} = \frac{1}{3}. \end{aligned}$$

♣

**5.6.46. Příklad.** Spočítejte limitu

$$\lim_{x \rightarrow 0} \left( \frac{1}{x^2} - \frac{1}{\sin^2 x} \right).$$

*Řešení.* Zadaný výraz upravíme jako

$$\frac{1}{x^2} - \frac{1}{\sin^2 x} = \frac{\sin^2 x - x^2}{x^2 \sin^2 x} = \frac{\sin^2 x - x^2}{x^4} \cdot \frac{x^2}{\sin^2 x}. \quad (5.62)$$

Opakovanou aplikací l'Hospitalova pravidla obdržíme

$$\begin{aligned} \lim_{x \rightarrow 0} \frac{\sin^2 x - x^2}{x^4} &= \lim_{x \rightarrow 0} \frac{2 \sin x \cos x - 2x}{4x^3} = \lim_{x \rightarrow 0} \frac{2 \cos^2 x - 2 \sin^2 x - 2}{12x^2} \\ &= \lim_{x \rightarrow 0} \frac{-8 \cos x \sin x}{24x} = \lim_{x \rightarrow 0} \frac{-\cos x}{3} \lim_{x \rightarrow 0} \frac{\sin x}{x} = -\frac{1}{3}, \end{aligned}$$

z (5.62) máme

$$\lim_{x \rightarrow 0} \left( \frac{1}{x^2} - \frac{1}{\sin^2 x} \right) = -\frac{1}{3}.$$

♣

**5.6.47. Příklad.** Spočítejte limitu funkce

$$\lim_{x \rightarrow 0} \left( \frac{\operatorname{arctg} x}{x} \right)^{\frac{1}{x^2}}.$$

*Řešení.* Máme

$$\left( \frac{\operatorname{arctg} x}{x} \right)^{\frac{1}{x^2}} = e^{\frac{1}{x^2} \log\left(\frac{\operatorname{arctg} x}{x}\right)}, \quad (5.63)$$

a

$$\frac{1}{x^2} \log\left(\frac{\operatorname{arctg} x}{x}\right) = \frac{1}{x^2} \left( \frac{\operatorname{arctg} x}{x} - 1 \right) \frac{\log\left(\frac{\operatorname{arctg} x}{x}\right)}{\frac{\operatorname{arctg} x}{x} - 1}.$$

Ukažme, že  $\operatorname{arctg} x \neq x$  pro  $x \in \mathbb{R} \setminus \{0\}$ . Označíme-li totiž  $f(x) = x - \operatorname{arctg} x$ ,  $x \in \mathbb{R}$ , pak

$$f'(x) = 1 - \frac{1}{1+x^2} = \frac{x^2}{1+x^2} > 0, \quad x \in \mathbb{R} \setminus \{0\}.$$

Funkce  $f$  je tedy rostoucí na  $\mathbb{R}$ , a proto z vlastnosti  $f(0) = 0$  plyne

$$f(x) > 0, \quad x \in (0, \infty), \quad f(x) < 0, \quad x \in (-\infty, 0).$$

Proto  $f(x) \neq 0$  na libovolném  $P(0, \eta)$ , a tedy  $\frac{\operatorname{arctg} x}{x} \neq 1$  na libovolném  $P(0, \eta)$ . Z Věty o limitě složené funkce 4.2.20 a vlastnosti (C15) tedy dostáváme

$$\lim_{x \rightarrow 0} \frac{\log\left(\frac{\operatorname{arctg} x}{x}\right)}{\frac{\operatorname{arctg} x}{x} - 1} = 1.$$

Dále máme pomocí l'Hospitalova pravidla

$$\lim_{x \rightarrow 0} \frac{1}{x^2} \frac{\operatorname{arctg} x - x}{x} = \lim_{x \rightarrow 0} \frac{\frac{1}{1+x^2} - 1}{3x^2} = \lim_{x \rightarrow 0} \frac{\frac{-x^2}{1+x^2}}{3x^2} = -\frac{1}{3}.$$

Z (5.63) tedy plyne

$$\lim_{x \rightarrow 0} \left(\frac{\operatorname{arctg} x}{x}\right)^{\frac{1}{x^2}} = e^{-\frac{1}{3}}.$$

♣

**5.6.48. Příklad.** Spočtěte limitu

$$\lim_{x \rightarrow 1} \frac{x^x - x}{\log x - x + 1}.$$

*Řešení.* Upravíme zadaný výraz na

$$\begin{aligned} \frac{x^x - x}{\log x - x + 1} &= \frac{e^{x \log x} - e^{\log x}}{\log x - x + 1} \\ &= e^{\log x} \frac{e^{(x-1)\log x} - 1}{(x-1)\log x} \cdot \frac{\log x}{x-1} \cdot \frac{(x-1)^2}{\log x - x + 1}. \end{aligned}$$

Dále plyne z l'Hospitalova pravidla 5.3.1

$$\lim_{x \rightarrow 1} \frac{(x-1)^2}{\log x - x + 1} = \lim_{x \rightarrow 1} \frac{2(x-1)}{\frac{1}{x} - 1} = \lim_{x \rightarrow 1} -2x = -2.$$

Z Věty 4.2.20 a 4.2.2 tedy máme

$$\lim_{x \rightarrow 1} \frac{x^x - x}{\log x - x + 1} = -2.$$

♣

**5.6.49. Příklad.** Spočtěte limitu

$$\lim_{x \rightarrow 0} \frac{1}{\log(x + \sqrt{1+x^2})} - \frac{1}{\log(1+x)}.$$

*Řešení.* Upravme zadaný výraz do tvaru

$$\begin{aligned} &\frac{1}{\log(x + \sqrt{1+x^2})} - \frac{1}{\log(1+x)} \\ &= \frac{\log(1+x) - \log(x + \sqrt{x^2+1})}{x(x + \sqrt{x^2+1} - 1)} \cdot \frac{x + \sqrt{x^2+1} - 1}{\log(x + \sqrt{x^2+1})} \cdot \frac{x}{\log(1+x)}. \end{aligned}$$

Zřejmě platí

$$x + \sqrt{x^2 + 1} - 1 = 0 \Leftrightarrow x = 0,$$

a tedy

$$\lim_{x \rightarrow 0} \frac{x + \sqrt{x^2 + 1} - 1}{\log(x + \sqrt{x^2 + 1})} = 1.$$

Zjevně  $\lim_{x \rightarrow 0} \frac{x}{\log(1+x)} = 1$ . Dále

$$\begin{aligned} & \frac{\log(1+x) - \log(x + \sqrt{x^2 + 1})}{x(x + \sqrt{x^2 + 1} - 1)} \\ &= \frac{\log \frac{x+1}{x+\sqrt{x^2+1}}}{\frac{x+1}{x+\sqrt{x^2+1}} - 1} \cdot \frac{1 - \sqrt{x^2 + 1}}{x + \sqrt{x^2 + 1}} \cdot \frac{1}{x(x + \sqrt{x^2 + 1} - 1)} \\ &= \frac{\log \frac{x+1}{x+\sqrt{x^2+1}}}{\frac{x+1}{x+\sqrt{x^2+1}} - 1} \cdot \frac{1}{(x + \sqrt{x^2 + 1})(1 + \sqrt{x^2 + 1})} \cdot \frac{-x^2}{x(x + \sqrt{x^2 + 1} - 1)}. \end{aligned}$$

Protože

$$\frac{x+1}{x + \sqrt{x^2 + 1}} = 1 \Leftrightarrow x = 0,$$

platí

$$\lim_{x \rightarrow 0} \frac{\log \frac{x+1}{x+\sqrt{x^2+1}}}{\frac{x+1}{x+\sqrt{x^2+1}} - 1} = 1.$$

Nakonec dostaneme z l'Hospitalova pravidla 5.3.1 rovnost

$$\begin{aligned} \lim_{x \rightarrow 0} \frac{-x^2}{x(x + \sqrt{x^2 + 1} - 1)} &= \lim_{x \rightarrow 0} \frac{-x}{x + \sqrt{x^2 + 1} - 1} \\ &= - \lim_{x \rightarrow 0} \frac{1}{1 + \frac{2x}{2\sqrt{x^2+1}}} \\ &= -1. \end{aligned}$$

Tedy

$$\lim_{x \rightarrow 0} \left( \frac{1}{\log(x + \sqrt{1 + x^2})} - \frac{1}{\log(1 + x)} \right) = -\frac{1}{2}.$$

♣

**5.6.50. Příklad.** Spočítejte limitu

$$\lim_{x \rightarrow \infty} \left( \sqrt[3]{x^3 + x^2 + x + 1} - \sqrt{x^2 + x + 1} \cdot \frac{\log(e^x + x)}{x} \right).$$



*Řešení.* Nejprve upravme zadaný výraz na

$$\begin{aligned} & \left( \sqrt{x^2 + x + 1} - \sqrt[3]{x^3 + x^2 + x + 1} \cdot \frac{\log(e^x + x)}{x} \right) \\ = & \left( \sqrt{x^2 + x + 1} - \sqrt[3]{x^3 + x^2 + x + 1} \cdot \frac{\log(e^x + x)}{x} \right) \\ & - \left( \sqrt{x^2 + x + 1} - \sqrt[3]{x^3 + x^2 + x + 1} \right) \cdot \frac{\log(e^x + x)}{x} \end{aligned}$$

První část dále upravíme

$$\begin{aligned} & \left( \sqrt{x^2 + x + 1} - \sqrt[3]{x^3 + x^2 + x + 1} \cdot \frac{\log(e^x + x)}{x} \right) \\ = & \sqrt[3]{x^3 + x^2 + x + 1} \left( 1 - \frac{\log(e^x + x)}{x} \right) \\ = & \frac{\sqrt[3]{x^3 + x^2 + x + 1}}{x} (x - \log e^x - \log(1 + xe^{-x})) \\ = & \frac{\sqrt[3]{x^3 + x^2 + x + 1}}{x} (-\log(1 + xe^{-x})). \end{aligned}$$

Tedy

$$\lim_{x \rightarrow \infty} \left( \sqrt{x^2 + x + 1} - \sqrt[3]{x^3 + x^2 + x + 1} \cdot \frac{\log(e^x + x)}{x} \right) = 0.$$

Dále máme pro  $a = \sqrt{x^2 + x + 1}$ ,  $b = \sqrt[3]{x^3 + x^2 + x + 1}$  rovnost

$$\begin{aligned} & \left( \sqrt{x^2 + x + 1} - \sqrt[3]{x^3 + x^2 + x + 1} \right) \cdot \frac{\log(e^x + x)}{x} \\ = & \frac{a^6 - b^6}{a^5 + a^4b + a^3b^2 + a^2b^3 + ab^4 + b^5} \cdot \frac{\log(e^x + x)}{x} \\ = & \frac{(x^2 + x + 1)^3 - (x^3 + x^2 + x + 1)^2}{a^5 + a^4b + a^3b^2 + a^2b^3 + ab^4 + b^5} \cdot \frac{\log(e^x + x)}{x} \\ = & \frac{x + \sum_{i=1}^4 c_i x^i}{a^5 + a^4b + a^3b^2 + a^2b^3 + ab^4 + b^5} \cdot \frac{\log(e^x + x)}{x} \end{aligned}$$

(zde  $c_i$ ,  $i \in \{1, \dots, 4\}$ , jsou reálná čísla). Platí

$$\lim_{x \rightarrow \infty} \frac{\log(e^x + x)}{x} = \lim_{x \rightarrow \infty} 1 + \frac{\log(1 + xe^{-x})}{x} = 1$$

a

$$\begin{aligned} & \lim_{x \rightarrow \infty} \frac{-x + \sum_{i=1}^4 c_i x^i}{a^5 + a^4 b + a^3 b^2 + a^2 b^3 + a b^4 + b^5} \\ &= \lim_{x \rightarrow \infty} \frac{1 + \sum_{i=1}^4 c_i x^{i-1}}{\frac{a^5}{x} + \frac{a^4 b}{x} + \frac{a^3 b^2}{x} + \frac{a^2 b^3}{x} + \frac{a b^4}{x} + \frac{b^5}{x}} \\ &= \frac{1}{6}. \end{aligned}$$

Tedy

$$\lim_{x \rightarrow \infty} \left( \sqrt[3]{x^3 + x^2 + x + 1} - \sqrt{x^2 + x + 1} \cdot \frac{\log(e^x + x)}{x} \right) = -\frac{1}{6}.$$

**5.6.51. Příklad.** Necht  $a \in \mathbb{R}$ . Spočítejte limitu

$$\lim_{x \rightarrow \infty} \left( (x+a)^{1+\frac{1}{x}} - x^{1+\frac{a}{x+a}} \right).$$

*Řešení.* Je-li  $a = 0$ , zadaná limita se zřejmě rovná 0. V dalším výpočtu tedy předpokládejme, že  $a \neq 0$ .

Označme pro  $x \in (|a|, \infty)$  funkce

$$f(x) = \frac{x+1}{x} \log(x+a), \quad g(x) = \frac{x+a+1}{x+a} \log x.$$

Spočítejte nejdříve limitu  $\lim_{x \rightarrow \infty} (f(x) - g(x))$ . Máme totiž

$$\begin{aligned} f(x) - g(x) &= \frac{1}{x(x+a)} \left( (x+a)(x+1) \log(x+a) - x(x+a+1) \log x \right) \\ &= \frac{1}{x(x+a)} \left( x^2 (\log(x+a) - \log x) + x(a+1) (\log(x+a) - \log x) \right. \\ &\quad \left. + a \log(x+a) \right) \\ &= \frac{1}{x(x+a)} \left( x^2 \log\left(1 + \frac{a}{x}\right) + x(a+1) \log\left(1 + \frac{a}{x}\right) + a \log(x+a) \right) \\ &= \frac{x}{x+a} \log\left(1 + \frac{a}{x}\right) + \frac{a+1}{x+a} \log\left(1 + \frac{a}{x}\right) + \frac{a}{x(x+a)} \log(x+a). \end{aligned}$$

Tedy

$$\lim_{x \rightarrow \infty} f(x) - g(x) = 0.$$

Označme dále pro  $x \in (|a|, \infty)$ 

$$h(x) = x^2 \log\left(1 + \frac{a}{x}\right) + x(a+1) \log\left(1 + \frac{a}{x}\right) + a \log(x+a).$$

Pak

$$h(x) = x \left( \frac{\log\left(1 + \frac{a}{x}\right)}{\frac{a}{x}} \cdot a + (a+1) \log\left(1 + \frac{a}{x}\right) + a \cdot \frac{\log(x+a)}{x} \right).$$

Tedy

$$\lim_{x \rightarrow \infty} h(x) = \begin{cases} \infty, & a > 0, \\ -\infty, & a < 0. \end{cases}$$

V obou případech tak existuje  $\eta \in (|a|, \infty)$  takové, že  $h(x) \neq 0$  na  $(\eta, \infty)$ . Tedy i

$$f(x) - g(x) = \frac{h(x)}{x(x+a)} \neq 0, \quad x \in (\eta, \infty).$$

Můžeme tedy psát

$$\begin{aligned} (x+a)^{1+\frac{1}{x}} - x^{1+\frac{1}{x+a}} &= e^{\frac{x+1}{x} \log(x+a)} - e^{\frac{x+a+1}{x+a} \log x} \\ &= e^{f(x)} - e^{g(x)} \\ &= e^{g(x)} \cdot \frac{e^{f(x)-g(x)} - 1}{x} \cdot (f(x) - g(x)). \end{aligned} \tag{5.64}$$

Dále

$$\begin{aligned} e^{g(x)}(f(x) - g(x)) &= x e^{\frac{\log x}{x+a}} \frac{1}{x(x+a)} h(x) \\ &= e^{\frac{\log x}{x+a}} \frac{h(x)}{x+a} \\ &= e^{\frac{\log x}{x+a}} \left( \frac{x}{x+a} \frac{\log(1+\frac{a}{x})}{\frac{a}{x}} a + \frac{x}{x+a} (a+1) \log(1+\frac{a}{x}) \right. \\ &\quad \left. + \frac{1}{x+a} a \log(x+a) \right). \end{aligned}$$

Tedy

$$\lim_{x \rightarrow \infty} e^{g(x)}(f(x) - g(x)) = a.$$

Z (5.64) tedy plyne

$$\lim_{x \rightarrow \infty} \left( (x+a)^{1+\frac{1}{x}} - x^{1+\frac{a}{x+a}} \right) = a. \quad \clubsuit$$

#### 5.6.4. Aplikace na vyšetřování konvergence číselných řad.

**5.6.52. Věta.** Necht  $\{a_n\}_{n=1}^{\infty}$  je posloupnost reálných čísel, necht  $A, B \in \mathbb{R}^*$  a necht  $\lim a_n = A$ . Necht  $f$  je funkce definovaná alespoň na nějakém prstencovém okolí bodu  $A$  splňující  $\lim_{y \rightarrow A} f(y) = B$ . Předpokládejme, že je splněna alespoň jedna z následujících dvou podmínek:

- (P) existuje  $n_0 \in \mathbb{N}$  takové, že pro každé  $n \in \mathbb{N}, n \geq n_0$ , platí  $a_n \neq A$ ,
- (S)  $A \in \mathbb{R}$  a funkce  $f$  je v bodě  $A$  spojitá.

Potom

$$\lim_{n \rightarrow \infty} f(a_n) = B.$$

**5.6.53. Příklad.** Vyšetřete konvergenci číselné řady

$$\sum_{n=1}^{\infty} \frac{\operatorname{arccotg}(2n)}{\sqrt[3]{n+4}}.$$

*Řešení.* Pro každé  $n \in \mathbb{N}$  označme

$$a_n = \frac{\operatorname{arccotg}(2n)}{\sqrt[3]{n+4}}.$$

Podle l'Hospitalova pravidla, verze  $\frac{0}{0}$ , platí

$$\lim_{x \rightarrow \infty} \frac{\operatorname{arccotg}(2x)}{\frac{1}{x}} = \lim_{x \rightarrow \infty} \frac{\frac{-2}{1+4x^2}}{-\frac{1}{x^2}} = \lim_{x \rightarrow \infty} \frac{2x^2}{1+4x^2} = \frac{1}{2}.$$

Z Heineovy věty (Věta 4.2.16) tedy dostáváme rovnost

$$\lim_{n \rightarrow \infty} \frac{\operatorname{arccotg}(2n)}{\frac{1}{n}} = \frac{1}{2}.$$

Dále platí

$$\lim_{n \rightarrow \infty} \frac{\frac{1}{\sqrt[3]{n+4}}}{\frac{1}{\sqrt[3]{n}}} = \lim_{n \rightarrow \infty} \sqrt[3]{\frac{n}{n+4}} = 1.$$

Odtud a z věty o aritmetice limit (Věta 4.2.2) plyne, že

$$\lim_{n \rightarrow \infty} \frac{\frac{\operatorname{arccotg}(2n)}{\sqrt[3]{n+4}}}{\frac{1}{n} \frac{1}{\sqrt[3]{n}}} = \frac{1}{2}.$$

Zadaná řada má zřejmě všechny členy kladné a platí  $\frac{1}{2} \in (0, \infty)$ . Z limitního srovnávacího kritéria (Věta 3.2.5) tedy vyplývá, že zadaná řada konverguje právě tehdy, když konverguje řada

$$\sum_{n=1}^{\infty} \frac{1}{n^{\frac{4}{3}}}.$$

Tato řada ale konverguje podle Věty 3.2.18, neboť  $\frac{4}{3} > 1$ . Tedy zadaná řada také konverguje. ♣

**5.6.54. Příklad.** Vyšetřete konvergenci číselné řady

$$\sum_{n=2}^{\infty} \log \left( \frac{n^2 + 4}{n(n-1)} \right).$$

*Řešení.* Pro každé  $x \in \mathbb{R}$ ,  $x \geq 2$ , platí

$$\log \left( \frac{x^2 + 4}{x(x-1)} \right) = \log \left( \frac{x^2 - x + x + 4}{x^2 - x} \right) = \log \left( 1 + \frac{x+4}{x^2-x} \right).$$

Podle Příkladu 5.6.5

$$\lim_{y \rightarrow 0} \frac{\log(1+y)}{y} = 1,$$

navíc

$$\lim_{x \rightarrow \infty} \frac{x+4}{x^2-x} = 0$$

a pro každé  $x \in P(\infty, 2)$  platí

$$\frac{x+4}{x^2-x} \neq 0.$$

Tudíž podle věty o limitě složené funkce (Věta 4.2.20) máme

$$\lim_{x \rightarrow \infty} \frac{\log\left(1 + \frac{x+4}{x^2-x}\right)}{\frac{x+4}{x^2-x}} = 1.$$

Podle Heineovy věty (Věta 4.2.16) tedy platí

$$\lim_{n \rightarrow \infty} \frac{\log\left(1 + \frac{n+4}{n^2-n}\right)}{\frac{n+4}{n^2-n}} = 1.$$

Navíc zřejmě pro každé  $x \in \mathbb{R}$ ,  $x > 4$ , platí

$$\log\left(1 + \frac{x+4}{x^2-x}\right) > 0,$$

takže pro každé  $n \in \mathbb{N}$ ,  $n \geq 5$ , platí  $a_n > 0$ . Můžeme tedy použít limitní srovnávací kritérium (Věta 3.2.5). Podle tohoto kritéria, varianty (a), konverguje řada

$$\sum_{n=2}^{\infty} \log\left(\frac{n^2+4}{n(n-1)}\right).$$

právě tehdy, když konverguje řada

$$\sum_{n=2}^{\infty} \frac{n+4}{n^2-n}.$$

Protože

$$\lim_{n \rightarrow \infty} \frac{\frac{n+4}{n^2-n}}{\frac{1}{n}} = \lim_{n \rightarrow \infty} \frac{n^2+4n}{n^2-n} = 1$$

a řada  $\sum_{n=2}^{\infty} \frac{1}{n}$  diverguje podle Příkladu 3.1.11, diverguje podle limitního srovnávacího kritéria také zadaná řada. ♣

**5.6.55. Příklad.** Vyšetřete konvergenci číselné řady

$$\sum_{n=1}^{\infty} \cos(\pi n) \arccos\left(\log\left(e - \frac{1}{n}\right)\right).$$

*Řešení.* Pro každé  $n \in \mathbb{N}$  platí  $\cos(\pi n) = (-1)^{n+1}$ . Zadanou řadu tedy můžeme přepsat ve tvaru

$$\sum_{n=1}^{\infty} (-1)^{n+1} \arccos\left(\log\left(e - \frac{1}{n}\right)\right).$$

Platí

$$\lim_{x \rightarrow \infty} \left(e - \frac{1}{x}\right) = e,$$

přičemž pro každé  $x \in \mathbb{R}$  platí  $e - \frac{1}{x} \neq e$ . Z věty o limitě složené funkce (Věta 4.2.20, varianta (P)) tedy dostáváme, že

$$\lim_{x \rightarrow \infty} \log\left(e - \frac{1}{x}\right) = 1.$$

Podle (C4) a (C5) platí  $\lim_{y \rightarrow 1^-} \arccos(y) = 0$  a navíc pro každé  $n \in \mathbb{N}$  platí  $\log\left(e - \frac{1}{n}\right) \neq 1$ . Z Věty 5.6.52 tedy vyplývá, že

$$\lim_{n \rightarrow \infty} \arccos\left(\log\left(e - \frac{1}{n}\right)\right) = 0.$$

Posloupnost  $\left\{e - \frac{1}{n}\right\}_{n=1}^{\infty}$  je zřejmě rostoucí. Funkce  $\log$  je na  $(0, \infty)$  rostoucí podle (L3) a funkce  $\arccos$  je na  $[-1, 1]$  klesající podle (C4). Posloupnost  $\left\{\arccos\left(\log\left(e - \frac{1}{n}\right)\right)\right\}_{n=1}^{\infty}$  je tudíž klesající. Zadaná řada tedy konverguje podle Leibnizova kritéria (Věta 3.3.1). ♣

**5.6.56. Příklad.** Vyšetřete konvergenci číselné řady

$$\sum_{n=1}^{\infty} \operatorname{arccotg}(n) \left(-1 - \frac{1}{n}\right)^n.$$

*Řešení.* Přepíšeme zadanou řadu ve tvaru

$$\sum_{n=1}^{\infty} (-1)^n \operatorname{arccotg}(n) \left(1 + \frac{1}{n}\right)^n.$$

Víme, že posloupnost  $\{\operatorname{arccotg}(n)\}_{n=1}^{\infty}$  je klesající a že platí  $\lim_{n \rightarrow \infty} \operatorname{arccotg}(n) = 0$ . Z Leibnizova kritéria konvergence konvergence číselných řad (Věta 3.3.1) tedy plyne, že řada

$$\sum_{n=1}^{\infty} (-1)^n \operatorname{arccotg}(n)$$

konverguje. Z Příkladu 2.4.5 víme, že posloupnost  $\left\{\left(1 + \frac{1}{n}\right)^n\right\}_{n=1}^{\infty}$  je omezená a rostoucí. Z Abelova kritéria konvergence číselných řad (Věta 3.3.5(A)) plyne, že i zadaná řada konverguje. ♣

**5.6.57. Příklad.** Vyšetřete konvergenci číselné řady

$$\sum_{n=1}^{\infty} n \cos(5n) \frac{\operatorname{tg}(\sqrt{n+2} - \sqrt{n})}{n+3}.$$

*Řešení.* Jak víme z Příkladu ??(b), řada  $\sum_{n=1}^{\infty} \cos(5n)$  má omezené částečné součty. Pro  $n \in \mathbb{N}$  položme

$$a_n = \sqrt{n+2} - \sqrt{n}, \quad b_n = \operatorname{tg}(a_n) \quad \text{a} \quad c_n = \frac{n}{n+3}.$$

Potom pro každé  $n \in \mathbb{N}$  platí

$$a_n = \frac{2}{\sqrt{n+2} + \sqrt{n}}.$$

Odtud plyne, že  $\{a_n\}_{n=1}^{\infty}$  je klesající posloupnost kladných reálných čísel splňující  $\lim a_n = 0$ . Dále pro každé  $n \in \mathbb{N}$  platí

$$0 < a_n \leq a_1 = \frac{2}{1 + \sqrt{3}} < 1 < \frac{\pi}{2},$$

takže pro každé  $n \in \mathbb{N}$  máme  $a_n \in (0, \frac{\pi}{2})$ . Protože funkce tangens je rostoucí na intervalu  $(0, \frac{\pi}{2})$  (viz (G18)), je posloupnost  $\{b_n\}_{n=1}^{\infty}$  klesající. Podle (G4) je funkce tangens spojitá v bodě 0, tedy  $\lim_{x \rightarrow 0} \operatorname{tg}(x) = 0$ . Navíc pro každé  $n \in \mathbb{N}$  máme  $a_n \neq 0$ . Podle Věty 5.6.52, varianta (P) tudíž platí

$$\lim b_n = \lim \operatorname{tg}(a_n) = 0.$$

Dle Dirichletova kritéria konvergence číselných řad (Věta 3.3.5, varianta (D)) je tedy řada

$$\sum_{n=1}^{\infty} \cos(5n) \operatorname{tg}(\sqrt{n+2} - \sqrt{n})$$

konvergentní. Pro každé  $n \in \mathbb{N}$  platí

$$c_n = \frac{n}{n+3} = \frac{n+3-3}{n+3} = 1 - \frac{3}{n+3},$$

a tedy je posloupnost  $\{c_n\}_{n=1}^{\infty}$  rostoucí. Navíc je omezená, neboť zřejmě pro každé  $n \in \mathbb{N}$  platí

$$\frac{1}{4} \leq c_n < 1.$$

Podle Abelova kritéria konvergence číselných řad (Věta 3.3.5, varianta (A)) je tedy zadaná řada konvergentní. ♣

**5.6.58. Příklad.** Vyšetřete konvergenci řady  $\sum_{n=1}^{\infty} (-1)^n a_n$ , kde

$$a_n = \frac{\sqrt[3]{n^2 + 1} \log(100n)}{\sqrt[4]{n^3 + n} + \sqrt{n}}, \quad n \in \mathbb{N}.$$

*Řešení.* Položme

$$f(x) = \frac{\sqrt[3]{x^2 + 1} \log(100x)}{\sqrt[4]{x^3 + x} + \sqrt{x}}, \quad x \in (0, \infty).$$

Pak pro  $x \in (0, \infty)$  platí

$$\begin{aligned} f'(x) &= \frac{1}{\left((x^3 + x)^{\frac{1}{4}} + x^{\frac{1}{2}}\right)^2} \\ &= \frac{\left[\left(\frac{1}{3}(x^2 + 1)^{-\frac{2}{3}}(2x + 1)\log(100x) + (x^2 + 1)^{\frac{1}{3}}\frac{100}{100x}\right)\left((x^3 + x)^{\frac{1}{4}} + x^{\frac{1}{2}}\right) - \left((x^2 + 1)^{\frac{1}{3}}\log(100x)\left(\frac{1}{4}(x^3 + x)^{-\frac{3}{4}}(3x^2 + 1) + \frac{1}{2}x^{-\frac{1}{2}}\right)\right)\right]}{x^{\frac{5}{12}}\log(100x)} \\ &= \frac{\left[\left(\frac{1}{3}(1 + x^{-2})^{-\frac{2}{3}}2(1 + x^{-1}) + \frac{(1 + x^{-2})^{\frac{1}{3}} \cdot x^{\frac{2}{3}-1+1-\frac{4}{3}}}{\log(100x)}\right)\left((1 + x^{-2})^{\frac{1}{4}} + x^{\frac{1}{2}-\frac{3}{4}}\right) - (1 + x^{-2})^{\frac{1}{3}}\left(\frac{1}{4}(1 + x^{-2})^{-\frac{3}{4}}3(1 + (3x)^{-1}) + \frac{1}{2}x^{-\frac{1}{2}-\frac{9}{4}+2}\right)\right]}{x^{\frac{5}{12}}\log(100x)} \end{aligned}$$

Označíme-li

$$\begin{aligned} g(x) &= \left[\left(\frac{1}{3}(1 + x^{-2})^{-\frac{2}{3}}2(1 + x^{-1}) + \frac{(1 + x^{-2})^{\frac{1}{3}} \cdot x^{\frac{2}{3}-1+1-\frac{4}{3}}}{\log(100x)}\right)\left((1 + x^{-2})^{\frac{1}{4}} + x^{\frac{1}{2}-\frac{3}{4}}\right) - (1 + x^{-2})^{\frac{1}{3}}\left(\frac{1}{4}(1 + x^{-2})^{-\frac{3}{4}}3(1 + (3x)^{-1}) + \frac{1}{2}x^{-\frac{1}{2}-\frac{9}{4}+2}\right)\right] \end{aligned}$$

obdržíme

$$\lim_{x \rightarrow \infty} g(x) = \left(\frac{2}{3} + 0\right)(1 + 0) - 1\left(\frac{3}{4} + 0\right) = -\frac{1}{12}.$$

Existuje tedy  $y \in (0, \infty)$  takové, že pro  $x \in (y, \infty)$  je  $f'(x) < 0$ , a tedy  $f$  je klesající na intervalu  $(y, \infty)$ . Dále máme

$$\lim_{x \rightarrow \infty} f(x) = \lim_{x \rightarrow \infty} \frac{(1 + x^{-2})^{\frac{1}{3}} \frac{\log(100x)}{x^{\frac{1}{12}}}}{(1 + x^{-2})^{\frac{1}{4}} + x^{\frac{1}{2}-\frac{3}{4}}} = 0,$$

(použili jsme Příklad 5.3.4).

Na základě těchto výpočtů tedy vidíme, že posloupnost  $\{a_n\}$  od indexu  $n_0$  splňujícího  $n_0 > y$  konverguje monotónně k 0. Dle Věty 3.3.1 tedy zadaná řada konverguje.

Řada  $\sum |(-1)^n a_n| = \sum a_n$  však nekonverguje, což snadno ověříme srovnáním z řadou  $\sum \frac{\log n}{n^{\frac{1}{12}}}$  (tj. použijeme Větu 3.2.5 a Příklad 5.6.44). ♣

**5.6.59. Příklad.** Vyšetřete konvergenci řady  $\sum_{n=1}^{\infty} a_n$ , kde

$$a_n = \left(\cotg \frac{n\pi}{4n-2} - \sin \frac{n\pi}{2n+1}\right), \quad n \in \mathbb{N}.$$



*Řešení.* Položme

$$f(x) = \operatorname{cotg} \frac{\pi}{4-2x} - \sin \frac{\pi}{2+x}, \quad x \in (-1, 1).$$

Jelikož  $0 < \frac{\pi}{4-2x} < \pi$  a  $2+x \neq 0$  pro  $x \in (-1, 1)$ , je  $f$  dobře definovaná. Počítejme

$$f'(x) = \frac{-\pi}{\left(\sin \frac{\pi}{4-2x}\right)^2} \cdot \frac{2}{(4-2x)^2} - \cos \frac{\pi}{2+x} \cdot \frac{-\pi}{(2+x)^2}, \quad x \in (-1, 1).$$

Pak  $\lim_{x \rightarrow 0} f'(x) = \frac{-\pi}{4}$ .

Dle Věty 5.3.1 proto platí

$$\lim_{x \rightarrow 0+} \frac{f(x)}{x} = \lim_{x \rightarrow 0+} \frac{f'(x)}{1} = -\frac{\pi}{4}. \quad (5.65)$$

Existuje tedy okolí  $P_+(0, \delta)$  takové, že  $f(x) < 0$ .

Z Heineovy věty 4.2.17 plyne, že pro  $n > (\delta)^{-1}$  jsou čísla  $-a_n$  kladná a platí

$$\lim_{n \rightarrow \infty} \frac{-a_n}{\frac{1}{n}} = \frac{\pi}{8}.$$

Srovnáním s řadou  $\sum \frac{1}{n}$  (viz Věta 3.2.5) odvodíme pomocí Věty 3.2.18 divergenci řady  $\sum(-a_n)$ . Zadaná řada tedy diverguje. ♣

**5.6.5. Průběh funkce.** Vyšetřením průběhu zadané funkce rozumíme postupné zjištění všech důležitých informací o dané funkci, díky nimž bychom na konci měli být schopni načrtnout graf funkce. Při vyšetřování průběhu funkce zjišťujeme zejména následující její vlastnosti (uvedené pořadí je pouze orientační):

- definiční obor,
- symetrie (zjistíme, zda je funkce sudá, lichá nebo periodická),
- spojitost (případně jednostranná) ve všech bodech definičního oboru,
- průsečíky s oběma souřadnými osami,
- jednostranné limity v krajních bodech definičního oboru (což mohou být i  $\pm\infty$ ) a ve všech bodech nespojitosti,
- hodnota první derivace, případně jednostranné první derivace ve všech bodech definičního oboru, v nichž existuje,
- intervaly monotonie,
- lokální a globální extrém,
- obor hodnot,
- hodnota druhé derivace, případně jednostranné druhé derivace ve všech bodech definičního oboru, v nichž existuje,
- intervaly konvexity a konkavity,
- inflexní body,
- asymptoty,
- náčrt grafu.

**5.6.60. Příklad.** Vyšetřete průběh funkce

$$f(x) = \arccos \left( \frac{|4x|}{4+x^2} \right)$$

*Řešení.* Definičním oborem funkce  $\arccos$  je interval  $[-1, 1]$ . Definičním oborem funkce  $f$  je tedy množina

$$\{x \in \mathbb{R}; -1 \leq \frac{|4x|}{4+x^2} \leq 1\}.$$

Platí tedy  $x \in \mathcal{D}(f)$  právě tehdy, když platí následující dvě nerovnosti:

$$-1 \leq \frac{|4x|}{4+x^2} \leq 1.$$

První z nerovností platí právě tehdy, když

$$x^2 + |4x| + 4 \geq 0$$

a podobně druhá nerovnost platí právě tehdy, když

$$x^2 - |4x| + 4 \geq 0.$$

Vzhledem k tomu, že pro každé  $x \in \mathbb{R}$  platí

$$x^2 \pm |4x| + 4 = (|x| \pm 2)^2 \geq 0,$$

dostáváme  $\mathcal{D}(f) = \mathbb{R}$ .

Funkce  $\frac{|4x|}{4+x^2}$  je spojitá na  $\mathbb{R}$  a funkce  $\arccos$  je spojitá na intervalu  $[-1, 1]$ . Odtud a z věty o spojitosti složené funkce plyne, že  $f$  je spojitá na  $\mathbb{R}$ .

Spočítáme limity funkce  $f$  v krajních bodech jejího definičního oboru, tedy v bodech  $\pm\infty$ . Jest

$$\lim_{x \rightarrow \pm\infty} \frac{|4x|}{4+x^2} = 0,$$

funkce  $\arccos$  je spojitá v bodě 0 a platí  $\arccos(0) = \frac{\pi}{2}$ . Dle věty o limitě složené funkce, varianta (S), tedy platí

$$\lim_{x \rightarrow \pm\infty} f(x) = \frac{\pi}{2}.$$

Protože  $f(0) = \frac{\pi}{2}$ , je průsečíkem grafu funkce s osou  $y$  bod  $[0, \frac{\pi}{2}]$ . Pro určení průsečíků grafu funkce s osou  $x$  musíme vyřešit rovnici  $f(x) = 0$ , tedy nalézt kořeny funkce  $f$ . Protože jediným kořenem funkce  $\arccos$  je bod 1, platí  $f(x) = 0$  právě tehdy, když  $\frac{|4x|}{4+x^2} = 1$ . To nastane právě tehdy, když  $(|x| - 2)^2 = 0$ , tedy  $x = \pm 2$ . Funkce  $f$  má tedy právě dva průsečíky s osou  $x$ , a to v bodech  $[-2, 0]$  a  $[2, 0]$ .

Funkce  $f$  je zřejmě sudá. Není lichá, neboť například není splněna podmínka  $f(0) = 0$ . Není ani periodická, neboť například  $f(-2) = f(2) = 0$ , ale žádné další kořeny funkce nemá.

Vypočítáme první derivaci funkce  $f$ . Pro  $x \in (0, 2) \cup (2, \infty)$  jest

$$\begin{aligned} f'(x) &= \frac{-1}{\sqrt{1 - \frac{16x^2}{(4+x^2)^2}}} \cdot \frac{4(4+x^2) - 2x \cdot 4x}{(4+x^2)^2} \\ &= \frac{x^2 - 4}{\sqrt{(x^2 - 4)^2}} \cdot \frac{4}{4+x^2} \\ &= \begin{cases} -\frac{4}{4+x^2} & \text{pokud } x \in (0, 2) \\ \frac{4}{4+x^2} & \text{pokud } x \in (2, \infty). \end{cases} \end{aligned}$$

Uvedený výpočet není možné použít pro  $x = 2$ . V tomto bodě musíme spočítat jednostranné derivace. Jak už víme, funkce  $f$  je v bodě 2 spojitá, a tedy podle věty o limitě derivací platí

$$f'_-(2) = \lim_{x \rightarrow 2^-} \frac{-4}{4+x^2} = -\frac{1}{2}$$

a

$$f'_+(2) = \lim_{x \rightarrow 2^+} \frac{4}{4+x^2} = \frac{1}{2}.$$

Protože  $f'_-(2) \neq f'_+(2)$ , funkce  $f$  nemá v bodě 2 derivaci.

Pro  $x \in (-\infty, 0)$  spočítáme  $f'(x)$  podobně jako výše, anebo použijme Příklad 5.5.3. Obdržíme tak

$$f(x) = \begin{cases} -\frac{4}{4+x^2} & \text{pokud } x \in (-\infty, -2) \\ \frac{4}{4+x^2} & \text{pokud } x \in (-2, 0). \end{cases}$$

a

$$f'_-(-2) = -\frac{1}{2}, \quad f'_+(-2) = \frac{1}{2}.$$

Funkce  $f$  nemá tedy v bodě  $-2$  derivaci.

Posledním bodem, v němž jsme dosud nevyšetřili hodnoty derivace (či jednostranných derivací) funkce  $f$ , je bod 0. Funkce  $f$  je v bodě 0 spojitá, a tedy podle věty o limitě derivací platí

$$f'_-(0) = \lim_{x \rightarrow 0^-} \frac{4}{4+x^2} = 1$$

a

$$f'_+(0) = \lim_{x \rightarrow 0^+} \frac{-4}{4+x^2} = -1.$$

Protože  $f'_-(0) \neq f'_+(0)$ , funkce  $f$  nemá v bodě 0 derivaci.

Definičním oborem funkce  $f'$  je tedy množina  $\mathbb{R} \setminus \{-2, 0, 2\}$ .

Vyšetříme intervaly monotonicity funkce  $f$ . Z výše uvedeného výpočtu plyne, že

$$\forall x \in (-\infty, -2): f'(x) < 0,$$

$$\forall x \in (-2, 0): f'(x) > 0,$$

$$\forall x \in (0, 2): f'(x) < 0,$$

$$\forall x \in (2, \infty): f'(x) > 0.$$

Podle věty o vztahu derivace a monotonicity je tedy funkce  $f$

- klesající na  $(-\infty, -2]$ ,
- rostoucí na  $[-2, 0)$ ,
- klesající na  $[0, 2]$ ,
- rostoucí na  $[2, \infty)$ .

Vyšetříme lokální a globální extrémy funkce  $f$ . Z výše uvedených intervalů monotonicity vyplývá, že funkce  $f$  má lokální maximum v bodě 0, přičemž hodnota tohoto maxima je rovna  $\frac{\pi}{2}$ , a lokální minima v bodech  $\pm 2$ , přičemž hodnota obou těchto minim je rovna 0. Pro každé  $x \in \mathbb{R} \setminus \{-2, 0, 2\}$  existuje  $f'(x)$  a platí  $f'(x) \neq 0$ . Odtud vyplývá, že v těchto bodech není splněna nutná podmínka existence extrému, a tedy funkce  $f$  nemá žádné jiné extrémy než výše uvedené body  $-2, 0, 2$ . Z tohoto pozorování a z intervalů monotonicity dále plyne, že všechny tři uvedené lokální extrémy jsou ve skutečnosti globální.

Nyní určíme obor hodnot funkce  $f$ . Z globality extrémů  $[0, \frac{\pi}{2}]$  a  $[\pm 2, 0]$  vyplývá, že  $\mathcal{H}(f) \subset [0, \frac{\pi}{2}]$ . Protože  $f$  je spojitá na  $[0, 2]$ ,  $f(0) = \frac{\pi}{2}$  a  $f(2) = 0$ , plyne z Bolzanovy věty o nabývání mezihodnot, že  $[0, \frac{\pi}{2}] \subset \mathcal{H}(f)$ . Kombinací obou inkluzí dostáváme, že  $\mathcal{H}(f) = [0, \frac{\pi}{2}]$ .

Vypočítáme nyní druhou derivaci funkce  $f$ . Protože  $\mathcal{D}(f') = \mathbb{R} \setminus \{-2, 0, 2\}$ , víme, že  $f''$  neexistuje (ani jednostranná) v bodech  $2, 0, -2$ . Necht  $x \in \mathbb{R} \setminus \{-2, 0, 2\}$ . Potom platí

$$f''(x) = \begin{cases} \frac{8x}{(4+x^2)^2} & \text{pokud } x \in (-\infty, -2) \cup (0, 2), \\ \frac{-8x}{(4+x^2)^2} & \text{pokud } x \in (-2, 0) \cup (2, \infty). \end{cases}$$

Tedy jest

$$\begin{aligned} \forall x \in (-\infty, -2): f''(x) &< 0, \\ \forall x \in (-2, 0): f''(x) &> 0, \\ \forall x \in (0, 2): f''(x) &> 0, \\ \forall x \in (2, \infty): f''(x) &< 0. \end{aligned}$$

Podle věty o vztahu druhé derivace a konvexity je tedy funkce  $f$

- ryze konkávní na  $(-\infty, -2]$ ,
- ryze konvexní na  $[-2, 0)$ ,
- ryze konvexní na  $[0, 2]$ ,
- ryze konkávní na  $[2, \infty)$ .

Z těchto výsledků ovšem nevyplývá, zda je nebo není funkce  $f$  konvexní na celém intervalu  $[-2, 2]$ . Tuto otázku musíme vyšetřit. Povšimneme si, že platí  $f(-2) = f(2) = 0$  a zároveň  $f(0) > 0$ . Dosadíme-li  $x_1 = -2, x_2 = 0$  a  $x_3 = 2$  do podmínky (ii) Lemmatu 5.4.9, zjistíme, že tato podmínka není splněna, neboť by muselo platit

$$\frac{f(0) - f(-2)}{2} \leq \frac{f(2) - f(0)}{2},$$

a tedy  $\frac{\pi}{4} \leq -\frac{\pi}{4}$ . Tato podmínka je ale podle lemmatu ekvivalentní konvexitě funkce  $f$  na intervalu  $[-2, 2]$ , takže jsme dokázali, že  $f$  na tomto intervalu není konvexní.

(Příklad 5.5.8 nabízí alternativní postup ukazující, že  $f$  není konvexní na intervalu  $[-2, 2]$ .)

Z výpočtu druhé derivace funkce  $f$  vyplývá, že pro každé  $x \in \mathbb{R}$  buď  $f''(x)$  neexistuje nebo existuje a  $f''(x) \neq 0$ . V žádném bodě  $x \in \mathbb{R}$  tedy není splněna nutná podmínka existence inflexního bodu. To znamená, že funkce  $f$  nemá žádné inflexní body.

Zbývá vyšetřit asymptoty funkce  $f$ . Jest

$$\lim_{x \rightarrow \pm\infty} \frac{f(x)}{x} = 0$$

a

$$\lim_{x \rightarrow \pm\infty} (f(x) - 0 \cdot x) = \frac{\pi}{2}.$$

Funkce  $f$  má tedy v  $-\infty$  i v  $\infty$  asymptotu  $\frac{\pi}{2}$  (konstantní funkci). ♣

**5.6.61. Příklad.** Vyšetřete průběh funkce

$$f(x) = |x| + \operatorname{arctg}(|x - \sqrt{3}|).$$

*Řešení.* Definičním oborem funkce  $\operatorname{arctg}$  je množina  $\mathbb{R}$ , takže  $\mathcal{D}(f) = \mathbb{R}$ .

Funkce  $\operatorname{arctg}$  i funkce  $|\cdot|$  (absolutní hodnota) jsou spojité na  $\mathbb{R}$ . Odtud, z věty o aritmetice spojitosti a z věty o spojitosti složené funkce vyplývá, že funkce  $f$  je spojitá na  $\mathbb{R}$ .

Funkce  $f$  není lichá například proto, že  $f(0) = \operatorname{arctg}(\sqrt{3}) = \frac{\pi}{3} \neq 0$ . Funkce  $f$  není ani sudá, neboť například  $f(-\sqrt{3}) = \sqrt{3} + \operatorname{arctg}(2\sqrt{3})$ , ale  $f(\sqrt{3}) = \sqrt{3}$ , a tedy  $f(-\sqrt{3}) \neq -f(\sqrt{3})$ . Periodicitu funkce  $f$  vyšetříme později.

Protože  $f(0) = \operatorname{arctg}(\sqrt{3}) = \frac{\pi}{3}$ , je průsečíkem grafu funkce s osou  $y$  bod  $[0, \frac{\pi}{3}]$ . Necht  $x \in \mathbb{R}$ . Potom buď platí  $x = 0$  a  $f(0) = \frac{\pi}{3} > 0$  nebo  $x \neq 0$  a  $f(x) \geq |x| > 0$ . Platí tedy  $f(x) > 0$  pro každé  $x \in \mathbb{R}$ , takže graf funkce  $f$  nemá žádné průsečíky s osou  $x$ .

Zřejmě platí

$$\lim_{x \rightarrow -\infty} f(x) = \infty, \quad \lim_{x \rightarrow \infty} f(x) = \infty.$$

Vypočítáme první derivaci funkce  $f$  v bodech, ve kterých existuje. Necht nejprve  $x \in (-\infty, 0)$ . Potom  $f(x) = -x - \operatorname{arctg}(x - \sqrt{3})$ , a tedy

$$f'(x) = -1 - \frac{1}{1 + (x - \sqrt{3})^2} = \frac{-2 - (x - \sqrt{3})^2}{1 + (x - \sqrt{3})^2}.$$

Nyní necht  $x \in (0, \sqrt{3})$ . Potom  $f(x) = x - \operatorname{arctg}(x - \sqrt{3})$ , a tedy

$$f'(x) = 1 - \frac{1}{1 + (x - \sqrt{3})^2} = \frac{(x - \sqrt{3})^2}{1 + (x - \sqrt{3})^2}.$$

Konečně necht  $x \in (\sqrt{3}, \infty)$ . Potom  $f(x) = x + \operatorname{arctg}(x - \sqrt{3})$ , a tedy

$$f'(x) = 1 + \frac{1}{1 + (x - \sqrt{3})^2} = \frac{2 + (x - \sqrt{3})^2}{1 + (x - \sqrt{3})^2}.$$

Nyní vyšetříme existenci derivace v bodech 0 a  $\sqrt{3}$ , pro které jsme nemohli použít přímý výpočet. Spočteme jednostranné derivace v těchto bodech. Funkce  $f$  je v obou těchto bodech spojitá, a tedy podle věty o limitě derivací platí

$$\begin{aligned} f'_-(0) &= \lim_{x \rightarrow 0^-} f'(x) = \lim_{x \rightarrow 0^-} \frac{-2 - (x - \sqrt{3})^2}{1 + (x - \sqrt{3})^2} = -\frac{5}{4}, \\ f'_+(0) &= \lim_{x \rightarrow 0^+} f'(x) = \lim_{x \rightarrow 0^+} \frac{(x - \sqrt{3})^2}{1 + (x - \sqrt{3})^2} = \frac{3}{4}, \\ f'_-(\sqrt{3}) &= \lim_{x \rightarrow \sqrt{3}^-} f'(x) = \lim_{x \rightarrow \sqrt{3}^-} \frac{(x - \sqrt{3})^2}{1 + (x - \sqrt{3})^2} = 0, \\ f'_+(\sqrt{3}) &= \lim_{x \rightarrow \sqrt{3}^+} f'(x) = \lim_{x \rightarrow \sqrt{3}^+} \frac{2 + (x - \sqrt{3})^2}{1 + (x - \sqrt{3})^2} = 2. \end{aligned}$$

Z uvedených výsledků vyplývá, že funkce  $f$  nemá první derivaci v bodech 0 a  $\sqrt{3}$ . Definičním oborem funkce  $f'$  je tedy množina  $\mathbb{R} \setminus \{0, \sqrt{3}\}$ .

Vyšetříme intervaly monotonie funkce  $f$ . Z výše uvedeného výpočtu plyne, že

$$\begin{aligned} \forall x \in (-\infty, 0): f'(x) &< 0, \\ \forall x \in (0, \sqrt{3}): f'(x) &> 0, \\ \forall x \in (\sqrt{3}, \infty): f'(x) &> 0. \end{aligned}$$

Podle věty o vztahu derivace a monotonie je tedy funkce  $f$

- klesající na  $(-\infty, 0]$ ,
- rostoucí na  $[0, \sqrt{3}]$ ,
- rostoucí na  $[\sqrt{3}, \infty)$ .

Vyšetříme lokální a globální extrémy funkce  $f$ . Z výše uvedených intervalů monotonie vyplývá, že funkce  $f$  má globální minimum v bodě 0, přičemž hodnota tohoto minima je rovna  $\frac{\pi}{3}$ . Pro každé  $x \in \mathbb{R} \setminus \{0, \sqrt{3}\}$  existuje  $f'(x)$  a platí  $f'(x) \neq 0$ . Odtud vyplývá, že v těchto bodech není splněna nutná podmínka existence extrému. Zbývá vyšetřit bod  $x = \sqrt{3}$ . V tomto bodě ale funkce  $f$  nemá lokální extrém, protože  $f$  je rostoucí na pravém okolí tohoto bodu a klesající na levém okolí tohoto bodu. Tudíž funkce  $f$  nemá žádné jiné extrémy než výše uvedený bod  $\sqrt{3}$ .

Vzhledem k tomu, že funkce  $f$  má jen jedno globální minimum, nemůže být periodická.

Nyní určíme obor hodnot funkce  $f$ . Z globality minima  $[0, \frac{\pi}{3}]$  vyplývá, že  $\mathcal{H}(f) \subset [\frac{\pi}{3}, \infty)$ . Protože  $f$  je spojitá na  $[0, \infty]$ ,  $f(0) = \frac{\pi}{3}$  a  $\lim_{x \rightarrow \infty} f(x) = \infty$ , plyne z Bolzanovy věty o nabývání mezihodnot, že  $[\frac{\pi}{3}, \infty) \subset \mathcal{H}(f)$ . Kombinací obou inkluzí dostáváme, že  $\mathcal{H}(f) = [\frac{\pi}{3}, \infty)$ .

Vypočítáme nyní druhou derivaci funkce  $f$ . Protože  $\mathcal{D}(f') = \mathbb{R} \setminus \{0, \sqrt{3}\}$ , víme, že  $f''$  neexistuje (ani jednostranná) v bodech 0,  $\sqrt{3}$ . Necht  $x \in \mathbb{R} \setminus \{0, \sqrt{3}\}$ .

Potom platí

$$f''(x) = \begin{cases} \frac{2(x-\sqrt{3})}{(1+(x-\sqrt{3})^2)^2} & \text{pokud } x \in (-\infty, 0) \cup (0, \sqrt{3}), \\ \frac{-2(x-\sqrt{3})}{(1+(x-\sqrt{3})^2)^2} & \text{pokud } x \in (\sqrt{3}, \infty). \end{cases}$$

Tedy jest

$$\forall x \in (-\infty, 0): f''(x) < 0,$$

$$\forall x \in (0, \sqrt{3}): f''(x) < 0,$$

$$\forall x \in (\sqrt{3}, \infty): f''(x) < 0.$$

Podle věty o vztahu druhé derivace a konvexity je tedy funkce  $f$

- ryze konkávní na  $(-\infty, 0]$ ,
- ryze konkávní na  $[0, \sqrt{3}]$
- ryze konkávní na  $[\sqrt{3}, \infty)$ .

Ověřme, že funkce  $f$  není konkávní na intervalu  $[0, \infty)$ . Byla-li by totiž  $f$  konkávní na tomto intervalu, platila by podle Příkladu 5.5.8 nerovnost  $f'_-(\sqrt{3}) \geq f'_+(\sqrt{3})$ . Tak však dle předchozích výpočtů neplatí.

Z výpočtu druhé derivace funkce  $f$  vyplývá, že pro každé  $x \in \mathbb{R}$ ,  $x \in \mathcal{D}(f')$  buď  $f''(x)$  neexistuje nebo existuje a  $f''(x) \neq 0$ . V žádném bodě  $x \in \mathbb{R}$  tedy není splněna nutná podmínka existence inflexního bodu. To znamená, že funkce  $f$  nemá žádné inflexní body.

Zbývá vyšetřit asymptoty funkce  $f$ . Jest

$$\lim_{x \rightarrow -\infty} \frac{f(x)}{x} = \lim_{x \rightarrow -\infty} \frac{-x - \operatorname{arctg}(x - \sqrt{3})}{x} = -1$$

a

$$\begin{aligned} \lim_{x \rightarrow -\infty} (f(x) - (-1) \cdot x) &= \lim_{x \rightarrow -\infty} (-x - \operatorname{arctg}(x - \sqrt{3}) + x) \\ &= \lim_{x \rightarrow -\infty} (-\operatorname{arctg}(x - \sqrt{3})) = \frac{\pi}{2}. \end{aligned}$$

Funkce  $f$  má tedy v  $-\infty$  asymptotu  $-x + \frac{\pi}{2}$ . Podobně platí

$$\lim_{x \rightarrow \infty} \frac{f(x)}{x} = \lim_{x \rightarrow \infty} \frac{x + \operatorname{arctg}(x - \sqrt{3})}{x} = 1$$

a

$$\begin{aligned} \lim_{x \rightarrow \infty} (f(x) - 1 \cdot x) &= \lim_{x \rightarrow \infty} (x + \operatorname{arctg}(x - \sqrt{3}) - x) \\ &= \lim_{x \rightarrow \infty} (\operatorname{arctg}(x - \sqrt{3})) = \frac{\pi}{2}. \end{aligned}$$

Funkce  $f$  má tedy v  $\infty$  asymptotu  $x + \frac{\pi}{2}$ . ♣

**5.6.62. Příklad.** Vyšetřete průběh funkce

$$f(x) = \log(4 + x^2) + 3 \operatorname{arccotg}\left(\frac{2}{x}\right).$$

*Řešení.* Definičním oborem funkce  $\log$  je interval  $(0, \infty)$  a pro každé  $x \in \mathbb{R}$  platí  $4+x^2 \in (0, \infty)$ . Definičním oborem funkce  $\operatorname{arccotg}$  je  $\mathbb{R}$ . Definičním oborem funkce  $x \mapsto \frac{2}{x}$  je množina  $\mathbb{R} \setminus \{0\}$ . Tedy celkem platí  $\mathcal{D}(f) = \mathbb{R} \setminus \{0\}$ .

Podle věty o spojitosti složené funkce je funkce  $f$  spojitá na svém definičním oboru, tedy na množině  $\mathbb{R} \setminus \{0\}$ .

Spočítáme limity funkce  $f$  v krajních bodech jejího definičního oboru. Jest

$$\begin{aligned} \lim_{x \rightarrow -\infty} f(x) &= \infty, & \lim_{x \rightarrow 0_-} f(x) &= \log(4) + 3\pi, \\ \lim_{x \rightarrow 0_+} f(x) &= \log(4), & \lim_{x \rightarrow \infty} f(x) &= \infty. \end{aligned}$$

Z výše uvedených limit funkce  $f$  v bodech  $\pm\infty$  vyplývá, že funkce není periodická ani lichá. Z jednostranných limit v bodě 0 dále vyplývá, že funkce  $f$  není ani sudá.

Vzhledem k tomu, že  $0 \notin \mathcal{D}(f)$ , funkce  $f$  nemá průsečík s osou  $y$ . Pro každé  $x \in \mathbb{R}$  platí  $4+x^2 > 1$ . Protože je funkce  $\log$  je na intervalu  $(0, \infty)$  rostoucí, platí pro každé  $x \in \mathbb{R}$  také  $\log(4+x^2) > \log(1) = 0$ . Dále víme, že  $\mathcal{H}(\operatorname{arccotg}) = (0, \pi)$ . Celkem tedy pro každé  $x \in \mathcal{D}(f)$  dostáváme

$$f(x) \geq \log(4+x^2) > 0.$$

Odtud vyplývá, že funkce  $f$  nemá žádný průsečík s osou  $x$ .

Vypočítáme první derivaci funkce  $f$ . Jest

$$f'(x) = \frac{2x}{4+x^2} + \frac{-3}{1+\frac{4}{x^2}} \cdot \frac{-2}{x^2} = \frac{2x+6}{x^2+4} \quad \text{pro každé } x \in \mathbb{R} \setminus \{0\}.$$

Vyšetříme intervaly monotonie funkce  $f$ . Z výše uvedeného výpočtu plyne, že

$$\forall x \in (-\infty, -3): f'(x) < 0,$$

$$\forall x \in (-3, 0): f'(x) > 0,$$

$$\forall x \in (0, \infty): f'(x) > 0.$$

Podle věty o vztahu derivace a monotonie je tedy funkce  $f$

- klesající na  $(-\infty, -3]$ ,
- rostoucí na  $[-3, 0)$ ,
- rostoucí na  $(0, \infty)$ .

Vyšetříme lokální a globální extrémy funkce  $f$ . Z výše uvedených intervalů monotonie vyplývá, že funkce  $f$  má lokální minimum v bodě  $x = -3$ , přičemž hodnota tohoto minima je rovna  $\log(13) + 3 \operatorname{arccotg}(\frac{-2}{3})$ . Toto minimum není globální, protože  $\lim_{x \rightarrow 0_+} f(x) < f(-3)$ , a tedy na pravém prstencovém okolí bodu 0 existuje bod  $y$  takový, že  $f(y) < f(-3)$ . Pro každé  $x \in \mathbb{R} \setminus \{0, -3\}$  existuje  $f'(x)$  a platí  $f'(x) \neq 0$ . Odtud vyplývá, že v těchto bodech není splněna nutná podmínka existence extrému. Tudíž funkce  $f$  nemá žádné jiné lokální extrémy než výše uvedený bod  $-3$ . Globální extrémy tedy tato funkce nemá vůbec.

Nyní určíme obor hodnot funkce  $f$ . Z výše uvedených intervalů monotonie vyplývá, že

$$f(x) \in (f(-3), \infty) \quad \text{pro } x \in (-\infty, 0)$$



a

$$f(x) \in (\log(4), \infty) \quad \text{pro } x \in (0, \infty).$$

Protože  $f(-3) > \log(4)$ , vyplývá odtud, že  $\mathcal{H}(f) \subset (\log(4), \infty)$ . Protože  $f$  je spojitá na  $(0, \infty)$ ,  $\lim_{x \rightarrow 0^+} f(x) = \log(4)$  a  $\lim_{x \rightarrow \infty} f(x) = \infty$ , plyne z Bolzanovy věty o nabývání mezíhodnot, že  $(\log(4), \infty) \subset \mathcal{H}(f)$ . Kombinací obou inkluzí dostáváme, že  $\mathcal{H}(f) = (\log(4), \infty)$ .

Vypočítáme nyní druhou derivaci funkce  $f$ . Jest

$$f''(x) = -2 \cdot \frac{x^2 + 6x - 4}{(x^2 + 4)^2} \quad \text{pro každé } x \in \mathbb{R} \setminus \{0\}.$$

Bude užitečné si uvědomit, že

$$x^2 + 6x - 4 = (x - x_1)(x - x_2), \quad \text{kde } x_1 = -3 - \sqrt{13}, \quad x_2 = -3 + \sqrt{13},$$

a že

$$x_1 < -3 < 0 < x_2.$$

Tedy jest

$$\begin{aligned} \forall x \in (-\infty, x_1): f''(x) < 0, \\ \forall x \in (x_1, 0): f''(x) > 0, \\ \forall x \in (0, x_2): f''(x) > 0, \\ \forall x \in (x_2, \infty): f''(x) < 0. \end{aligned} \tag{5.66}$$

Podle věty o vztahu druhé derivace a konvexity je tedy funkce  $f$

- ryze konkávní na  $(-\infty, x_1]$ ,
- ryze konvexní na  $[x_1, 0)$ ,
- ryze konvexní na  $(0, x_2]$ ,
- ryze konkávní na  $[x_2, \infty)$ .

Z výpočtu druhé derivace funkce  $f$  vyplývá, že pro každé  $x \in \mathbb{R} \setminus \{x_1, 0, x_2\}$  platí  $f''(x) \neq 0$ . V žádném bodě  $x \in \mathbb{R} \setminus \{x_1, 0, x_2\}$  tedy není splněna nutná podmínka existence inflexního bodu. Zbývá vyšetřit body  $x_1$  a  $x_2$ . Víme, že existují vlastní derivace  $f'(x_1)$  a  $f'(x_2)$  a  $f'$  je zjevně spojitá na  $\mathbb{R} \setminus \{0\}$ . Z nerovností (5.66) vidíme, že jsou splněny podmínky Věty 5.4.19 (postačující podmínky pro inflexi). Oba body  $x_1$  a  $x_2$  jsou tudíž inflexními body funkce  $f$ . Z výše uvedené analýzy vyplývá, že jiné inflexní body funkce  $f$  nemá.

Zbývá vyšetřit asymptoty funkce  $f$ . Jest

$$\lim_{x \rightarrow \pm\infty} \frac{f(x)}{x} = 0$$

a

$$\lim_{x \rightarrow \pm\infty} (f(x) - 0 \cdot x) = \infty.$$

Funkce  $f$  tedy nemá asymptotu v  $-\infty$  ani v  $\infty$ .

Závěrem ještě určíme jednostranné limity funkce  $f'$  v bodě 0. Tato informace se bude při načrtu grafu funkce  $f$  hodit. Jest

$$\lim_{x \rightarrow 0^-} f'(x) = \frac{3}{2} \quad \text{a} \quad \lim_{x \rightarrow 0^+} f'(x) = \frac{3}{2}.$$

♣

**5.6.63. Příklad.** Vyšetřete průběh funkce

$$f(x) = (x^2 - x + 2)e^{|x+3|-3}.$$

*Řešení.* Zřejmě platí  $\mathcal{D}(f) = \mathbb{R}$ .

Z věty o aritmetice spojitostí a z věty o spojitosti složené funkce vyplývá, že funkce  $f$  je spojitá na  $\mathbb{R}$ .

Protože  $f(0) = 2$ , je průsečíkem grafu funkce s osou  $y$  bod  $[0, 2]$ . Rovnice  $x^2 - x + 2 = 0$  nemá žádné reálné řešení a navíc pro každé  $x \in \mathbb{R}$  platí  $e^{|x+3|-3} > 0$ , takže graf funkce  $f$  nemá žádné průsečíky s osou  $x$ .

Zřejmě platí

$$\lim_{x \rightarrow -\infty} f(x) = \infty, \quad \lim_{x \rightarrow \infty} f(x) = \infty.$$

Z toho vyplývá, že  $f$  není ani periodická, ani lichá. Není ani sudá, neboť například  $f(-3) = 14e^{-3}$ , ale  $f(3) = 8e^3$ , a tedy  $f(-1) \neq -f(1)$ .

Vypočítáme první derivaci funkce  $f$  v bodech, ve kterých existuje. Necht' nejprve  $x \in (-\infty, -3)$ . Potom  $f(x) = (x^2 - x + 2)e^{-x-6}$ , a tedy

$$f'(x) = (-x^2 + 3x - 3)e^{-x-6}.$$

Nyní necht'  $x \in (-3, \infty)$ . Potom  $f(x) = (x^2 - x + 2)e^x$ , a tedy

$$f'(x) = (x^2 + x + 1)e^x.$$

Zbývá vyšetřit existenci derivace v bodě  $x = -3$ , pro který jsme nemohli použít přímý výpočet. Spočteme jednostranné derivace v tomto bodě. Funkce  $f$  je v bodě  $x = -3$  spojitá, a tedy podle věty o limitě derivací platí

$$f'_-(-3) = \lim_{x \rightarrow -3^-} f'(x) = \lim_{x \rightarrow -3^-} (x^2 - x + 2)e^{-x-6} = -21e^{-3},$$

$$f'_+(-3) = \lim_{x \rightarrow -3^+} f'(x) = \lim_{x \rightarrow -3^+} (x^2 - x + 2)e^x = 7e^{-3}.$$

Protože  $f'_-(-3) \neq f'_+(-3)$ , funkce  $f$  nemá první derivaci v bodě  $-3$ . Definičním oborem funkce  $f'$  je tedy množina  $\mathbb{R} \setminus \{-3\}$ .

Vyšetříme intervaly monotonicity funkce  $f$ . Protože ani jeden z mnohočlenů  $(-x^2 + 3x - 3)$  a  $(x^2 + x + 1)$  nemá žádný reálný kořen, plyne z výše uvedeného výpočtu, že

$$\forall x \in (-\infty, -3): f'(x) < 0,$$

$$\forall x \in (-3, \infty): f'(x) > 0.$$

Podle věty o vztahu derivace a monotonicity je tedy funkce  $f$

- klesající na  $(-\infty, -3]$ ,

- rostoucí na  $[-3, \infty)$ .

Vyšetříme lokální a globální extrémy funkce  $f$ . Z výše uvedených intervalů monotonic vyplývá, že funkce  $f$  má globální minimum v bodě  $-3$ , přičemž hodnota tohoto minima je rovna  $14e^{-3}$ . Z těchto intervalů monotonic též plyne, že  $f$  nemá jiné globální a ani lokální extrémy.

Vzhledem k tomu, že funkce  $f$  má jen jedno globální minimum, nemůže být periodická.

Nyní určíme obor hodnot funkce  $f$ . Z globality minima  $[-3, 14e^{-3}]$  vyplývá, že  $\mathcal{H}(f) \subset [14e^{-3}, \infty)$ . Protože  $f$  je spojitá na  $(-\infty, -3]$ ,  $f(-3) = 14e^{-3}$  a  $\lim_{x \rightarrow -\infty} f(x) = \infty$ , plyne z Bolzanovy věty o nabývání mezihodnot, že  $[14e^{-3}, \infty) \subset \mathcal{H}(f)$ . Kombinací obou inkluzí dostáváme, že  $\mathcal{H}(f) = [14e^{-3}, \infty)$ .

Vypočítáme nyní druhou derivaci funkce  $f$ . Protože  $\mathcal{D}(f') = \mathbb{R} \setminus \{-3\}$ , víme, že  $f''$  neexistuje (ani jednostranná) v bodě  $-3$ . Necht  $x \in \mathbb{R} \setminus \{-3\}$ . Potom platí

$$f''(x) = \begin{cases} e^{-x-6}(-2x+3) & \text{pokud } x \in (-\infty, -3), \\ e^x(x+2)(x+1) & \text{pokud } x \in (-3, \infty). \end{cases}$$

Tedy jest

$$\begin{aligned} \forall x \in (-\infty, -3): f''(x) &> 0, \\ \forall x \in (-3, -2): f''(x) &> 0, \\ \forall x \in (-2, -1): f''(x) &< 0, \\ \forall x \in (-1, \infty): f''(x) &> 0. \end{aligned} \tag{5.67}$$

Podle věty o vztahu druhé derivace a konvexity je tedy funkce  $f$

- ryze konvexní na  $(-\infty, -3]$ ,
- ryze konvexní na  $[-3, -2]$ ,
- ryze konkávní na  $[-2, -1]$ ,
- ryze konvexní na  $[-1, \infty)$ .

Protože  $f'_-(-3) \leq f'_+(-3)$ , je  $f$  dle Příkladu 5.5.8 ryze konvexní na intervalu  $(-\infty, -2]$ .

Necht  $x \in \mathbb{R} \setminus \{-2, -1\}$ . Potom buď  $x = -3$  a neexistuje  $f'(-3)$  nebo  $x \neq -3$  a platí  $f''(x) \neq 0$ . V žádném bodě  $x \in \mathbb{R} \setminus \{-2, -1\}$  tedy není splněna nutná podmínka existence inflexního bodu. Zbývá vyšetřit body  $x_1 = -2$  a  $x_2 = -1$ . Víme, že  $f'$  existuje a spojitá na  $\mathbb{R} \setminus \{-3\}$ . Díky (5.67) jsou splněny podmínky Věty 5.4.19 (postačující podmínky pro inflexní). Oba body  $x_1$  a  $x_2$  jsou tudíž inflexními body funkce  $f$  a z výše uvedené analýzy vyplývá, že jiné inflexní body funkce  $f$  nemá.

Zbývá vyšetřit asymptoty funkce  $f$ . Vzhledem k tomu, že

$$\lim_{x \rightarrow \pm\infty} \frac{f(x)}{x} = \infty,$$

funkce  $f$  nemá v  $\infty$  ani v  $-\infty$  asymptotu. ♣

**5.6.64. Příklad.** Vyšetřete průběh funkce

$$f(x) = \frac{x \cdot \sqrt[9]{x}}{\sqrt{3} \sqrt[3]{\sqrt{x} - 3}}.$$

*Řešení.* Zadaná funkce je zřejmě dobře definovaná na  $\mathbb{R} \setminus \{27\}$ . Dále je díky Větám 4.2.5 a 4.3.3 na svém definičním oboru spojitá. Při výpočtu limit v krajních bodech definičního oboru dostáváme

$$\begin{aligned} \lim_{x \rightarrow \infty} f(x) &= \lim_{x \rightarrow \infty} \frac{x}{\sqrt[3]{1 - \frac{3}{\sqrt{x}}}} = \infty, \\ \lim_{x \rightarrow -\infty} f(x) &= \lim_{x \rightarrow -\infty} \frac{x}{\sqrt[3]{1 - \frac{3}{\sqrt{x}}}} = -\infty, \\ \lim_{x \rightarrow 27^+} f(x) &= \infty, \quad \lim_{x \rightarrow 27^-} f(x) = -\infty. \end{aligned} \tag{5.68}$$

Vzhledem k tomu, že  $\mathcal{D}(f)$  není symetrický a ani periodický, funkce není ani sudá, ani lichá, či periodická.

Při výpočtu první derivace funkce  $f$  můžeme v bodech  $\mathcal{D}(f) \setminus \{0\}$  použít Větu 5.1.17 a obdržíme

$$\begin{aligned} f'(x) &= \left( \frac{x^{\frac{10}{3}}}{\left(x^{\frac{1}{3}} - 3\right)^{\frac{1}{3}}} \right)' \\ &= \frac{\frac{10}{9} x^{\frac{1}{9}} \left(x^{\frac{1}{3}} - 3\right)^{\frac{1}{3}} - x^{\frac{10}{9}} \frac{1}{3} \left(x^{\frac{1}{3}} - 3\right)^{-\frac{2}{3}} \frac{1}{3} x^{-\frac{2}{3}}}{\left(x^{\frac{1}{3}} - 3\right)^{\frac{2}{3}}} \\ &= \frac{x^{\frac{1}{9}}}{3 \left(x^{\frac{1}{3}} - 3\right)^{\frac{4}{3}}} \left(3x^{\frac{1}{3}} - 10\right), \quad x \in \mathbb{R} \setminus \{0, 27\}. \end{aligned}$$

V bodě 0 dostaneme

$$f'(0) = \lim_{x \rightarrow 0} \frac{f(x) - f(0)}{x - 0} = \lim_{x \rightarrow 0} \frac{x^{\frac{1}{9}}}{\left(x^{\frac{1}{3}} - 3\right)^{\frac{1}{3}}} = 0.$$

Tedy jest

$$\begin{aligned} \forall x \in (-\infty, 0): f'(x) &> 0, \\ \forall x \in (0, 27): f'(x) &< 0, \\ \forall x \in \left(27, \frac{1000}{27}\right): f'(x) &< 0, \\ \forall x \in \left(\frac{1000}{27}, \infty\right): f'(x) &> 0. \end{aligned}$$

Podle věty o vztahu derivace a monotonicity je tedy funkce  $f$

- rostoucí na  $(-\infty, 0]$ ,
- klesající na  $[0, 27]$ ,
- klesající na  $(27, \frac{1000}{3}]$ ,
- rostoucí na  $[\frac{1000}{3}, \infty)$ .

Vyšetříme lokální a globální extrémy funkce  $f$ . Vzhledem k (5.68) nemá  $f$  globální extrémy. Z výše uvedených intervalů monotonie vyplývá, že funkce  $f$  má lokální maximum v bodě 0, přičemž hodnota tohoto maxima je rovna 0, a má lokální minimum v bodě  $\frac{1000}{27}$ , přičemž hodnota tohoto minima je  $\frac{1000}{27} \sqrt[3]{10}$ . Z těchto intervalů též vyplývá, že  $f$  jiných lokálních extrémů nemá.

Uurčíme nyní  $\mathcal{H}(f)$ . Jelikož je  $f$  spojitá na intervalu  $(-\infty, 27)$  i na intervalu  $(27, \infty)$ , dostáváme kombinací Věty 4.3.6, (5.68) a znalosti lokálních extrémů  $f$ , že

$$\mathcal{H}(f) = (-\infty, 0] \cup [\frac{1000}{27} \sqrt[3]{10}, \infty).$$

Druhou derivaci funkce  $f$  spočteme v bodech  $\mathcal{D}(f) \setminus \{0\}$ . Pro tyto body platí

$$\begin{aligned} f''(x) &= \left( \frac{3x^{\frac{4}{9}} - 10x^{\frac{1}{9}}}{3(x^{\frac{1}{3}} - 3)^{\frac{4}{3}}} \right)' \\ &= \frac{\left( \frac{12}{9}x^{-\frac{5}{9}} - \frac{10}{9}x^{-\frac{8}{9}} \right) (x^{\frac{1}{3}} - 3)^{\frac{4}{3}} - (3x^{\frac{4}{9}} - 10x^{\frac{1}{9}}) \frac{4}{3} (x^{\frac{1}{3}} - 3)^{\frac{1}{3}} \frac{1}{3}x^{-\frac{2}{3}}}{3(x^{\frac{1}{3}} - 3)^{\frac{8}{3}}} \\ &= \frac{(x^{\frac{1}{3}} - 3)^{\frac{1}{3}} x^{-\frac{8}{9}}}{3(x^{\frac{1}{3}} - 3)^{\frac{8}{3}}} \left( \left( \frac{4}{3}x^{\frac{2}{9}} - \frac{10}{3} \right) (x^{\frac{1}{3}} - 3) - \frac{4}{9}x^{\frac{2}{9}} (3x^{\frac{4}{9}} - 10x^{\frac{1}{9}}) \right) \\ &= \frac{(x^{\frac{1}{3}} - 3)^{\frac{1}{3}} x^{-\frac{8}{9}}}{3(x^{\frac{1}{3}} - 3)^{\frac{8}{3}}} (-2x^{\frac{1}{3}} + 10). \end{aligned}$$

Tedy jest

$$\begin{aligned} \forall x \in (-\infty, 0): f''(x) &< 0, \\ \forall x \in (0, 27): f''(x) &< 0, \\ \forall x \in (27, 125): f''(x) &> 0, \\ \forall x \in (125, \infty): f''(x) &< 0. \end{aligned} \tag{5.69}$$

Podle Věty 5.4.14 je tedy funkce  $f$

- ryze konkávní na  $(-\infty, 0]$ ,
- ryze konkávní na  $[0, 27]$ ,
- ryze konvexní na  $(27, 125]$ ,
- ryze konkávní na  $[125, \infty)$ .

Jelikož je  $f'(0) = 0$ , je podle Příkladu 5.5.8  $f$  ryze konkávní na  $(-\infty, 27)$ . Dále z Věty 5.4.19 plyne, že bod 125 je inflexním bodem funkce  $f$ . Vzhledem k (5.69) funkce  $f$  jiných inflexních bodů nemá.

Zbývá vyšetřit asymptoty funkce  $f$ . Jest

$$\lim_{x \rightarrow \infty} \frac{f(x)}{x} = \lim_{x \rightarrow \infty} \frac{1}{\left(1 - 3x^{-\frac{1}{3}}\right)^{\frac{1}{3}}} = 1$$

a

$$\begin{aligned} \lim_{y \rightarrow \infty} \left( \frac{y^3 \cdot y^{\frac{1}{3}}}{(y-3)^{\frac{1}{3}}} - y^3 \right) &= \lim_{y \rightarrow \infty} \frac{y^3 \cdot y^{\frac{1}{3}} - y^3 (y-3)^{\frac{1}{3}}}{(y-3)^{\frac{1}{3}}} \\ &= \lim_{y \rightarrow \infty} \frac{y^3 (y - (y-3))}{(y-3)^{\frac{1}{3}} \left( y^{\frac{2}{3}} + y^{\frac{1}{3}} (y-3)^{\frac{1}{3}} + (y-3)^{\frac{2}{3}} \right)} \\ &= \lim_{y \rightarrow \infty} \frac{3y^2}{(1-3y^{-1})^{\frac{1}{3}} \left( 1 + (1-3y^{-1})^{\frac{1}{3}} + (1-3y^{-1})^{\frac{2}{3}} \right)} = \infty. \end{aligned}$$

Z této limity a Věty 4.2.20 nyní plyne

$$\lim_{x \rightarrow \infty} (f(x) - x) = \lim_{x \rightarrow \infty} \left( \frac{\left(x^{\frac{1}{3}}\right)^3 \cdot \left(x^{\frac{1}{3}}\right)^{\frac{1}{3}}}{\left(x^{\frac{1}{3}} - 3\right)^{\frac{1}{3}}} - x \right) = \infty.$$

Z těchto výpočtů plyne, že  $f$  nemá v  $\infty$  asymptotu.

Obdobně obdržíme, že

$$\lim_{x \rightarrow -\infty} \frac{f(x)}{x} = \lim_{x \rightarrow -\infty} \frac{1}{\left(1 - 3x^{-\frac{1}{3}}\right)^{\frac{1}{3}}} = 1,$$

dále

$$\lim_{y \rightarrow -\infty} \left( \frac{y^3 \cdot y^{\frac{1}{3}}}{(y-3)^{\frac{1}{3}}} - y^3 \right) = \infty,$$

a tedy

$$\lim_{x \rightarrow -\infty} (f(x) - x) = \infty.$$

Ani v  $-\infty$  tedy funkce  $f$  asymptotu nemá. ♣

**5.6.65. Příklad.** Vyšetřete průběh funkce

$$f(x) = \begin{cases} x \cdot e^{-\frac{1}{\log^2 x}}, & x \in (0, 1) \cup (1, \infty), \\ 0, & x \in \{0, 1\}. \end{cases}$$

*Řešení.* Vzhledem k tomu, že  $\mathcal{D}(f) = [0, \infty)$ , nemůže být  $f$  ani sudá, lichá či periodická. Vzhledem k tomu, že

$$\lim_{x \rightarrow 0^+} f(x) = 0, \quad \lim_{x \rightarrow 1} f(x) = 0,$$

je  $f$  spojitá v bodech 0 a 1. Zřejmě je též spojitá v bodech množiny  $(0, 1) \cup (1, \infty)$ , a tedy je spojitá na  $\mathcal{D}(f)$ . Limita v nekonečnu je

$$\lim_{x \rightarrow \infty} f(x) = \lim_{x \rightarrow \infty} x \cdot \lim_{x \rightarrow \infty} e^{-\frac{1}{\log^2 x}} = \infty.$$

Počítáme-li první derivaci funkce  $f$ , obdržíme

$$\begin{aligned} f'(x) &= e^{-\frac{1}{\log^2 x}} + x e^{-\frac{1}{\log^2 x}} \cdot \frac{2}{x} \cdot (\log x)^{-3} \\ &= e^{-\frac{1}{\log^2 x}} (\log x)^{-3} [\log^3 x + 2], \quad x \in (0, 1) \cup (1, \infty). \end{aligned}$$

Přímo z definice spočítáme

$$f'_+(0) = \lim_{x \rightarrow 0^+} \frac{f(x)}{x} = \lim_{x \rightarrow \infty} e^{-\frac{1}{\log^2 x}} = 1.$$

Konečně díky Větě 5.2.10 dostáváme

$$f'(1) = \lim_{x \rightarrow 1} f'(x) = \lim_{x \rightarrow 1} (\log^3 x + 2) \cdot \lim_{x \rightarrow 1} \left( \frac{\log^{-4} x}{e^{\log^{-2} x}} \log^{-3} x \log^4 x \right) = 0.$$

(Při výpočtu jsme použili Větu 4.2.20 a fakt  $\lim_{y \rightarrow \infty} \frac{y^2}{e^y} = 0$ , viz Příklad 5.6.43.)  
Tedy jest

$$\forall x \in (0, e^{-\sqrt[3]{2}}): f'(x) > 0,$$

$$\forall x \in (e^{-\sqrt[3]{2}}, 1): f'(x) < 0,$$

$$\forall x \in (1, \infty): f'(x) > 0.$$

Podle věty o vztahu derivace a monotonicity je tedy funkce  $f$

- rostoucí na  $[0, e^{-\sqrt[3]{2}}]$ ,
- klesající na  $[e^{-\sqrt[3]{2}}, 1]$ ,
- rostoucí na  $[1, \infty)$ .

V bodech 0 a 1 má tedy funkce  $f$  globální minimum o hodnotě 0, v bodě  $e^{-\sqrt[3]{2}}$  má lokální maximum. Vzhledem k tomu, že  $\lim_{x \rightarrow \infty} f(x) = \infty$ , funkce  $f$  nemá globální maximum.

Z těchto úvah a Věty 4.3.4 plyne, že  $\mathcal{H}(f) = [0, \infty)$ .

Pro  $x \in (0, 1) \cup (1, \infty)$  spočteme

$$\begin{aligned} f''(x) &= e^{-\frac{1}{\log^2 x}} \left( 2 \log^{-3} x \cdot \frac{1}{x} \right) (1 + 2 \log^{-3} x) + e^{-\frac{1}{\log^2 x}} \log^{-4} x \frac{-6}{x} \\ &= e^{-\frac{1}{\log^2 x}} \frac{2}{x} \log^{-6} x [\log^3 x + 2 - 3 \log^2 x]. \end{aligned}$$

Vzhledem k tomu, že

$$y^3 - 3y^2 + 2 = (y - 1)(y^2 - 2y + 2) = (y - 1)(y - (1 + \sqrt{3}))(y - (1 - \sqrt{3})),$$

máme

$$\begin{aligned}
 \forall x \in (0, e^{1-\sqrt{3}}): f''(x) &< 0, \\
 \forall x \in (e^{1-\sqrt{3}}, 1): f''(x) &> 0, \\
 \forall x \in (1, e): f''(x) &> 0, \\
 \forall x \in (e, e^{1+\sqrt{3}}): f''(x) &< 0, \\
 \forall x \in (e^{1+\sqrt{3}}, \infty): f''(x) &> 0.
 \end{aligned}
 \tag{5.70}$$

Podle věty o vztahu druhé derivace a konvexity je tedy funkce  $f$

- ryze konkávní na  $[0, e^{1-\sqrt{3}}]$ ,
- ryze konvexní na  $[e^{1-\sqrt{3}}, 1]$ ,
- ryze konvexní na  $[1, e]$ ,
- ryze konkávní na  $[e, e^{1+\sqrt{3}}]$ ,
- ryze konvexní na  $[e^{1+\sqrt{3}}, \infty)$ .

Díky Příkladu 5.5.8 je funkce  $f$  ryze konvexní na  $[e^{1-\sqrt{3}}, e]$ . Z Věty 5.4.19 plyne, že  $e^{1-\sqrt{3}}, e, e^{1+\sqrt{3}}$  jsou inflexní body funkce  $f$ . V bodě 1 má tečna ke grafu funkce  $f$  tvar  $t(x) = 0, x \in \mathbb{R}$ , z čehož přímo z definice plyne, že 1 není inflexní bod  $f$ . Konečně můžeme z (5.70) usoudit, že jiné než výše uvedené inflexní body funkce  $f$  nemá.

Zjistíme nyní, zdali má funkce  $f$  v nekonečnu asymptotu. Vzhledem k tomu, že

$$\lim_{x \rightarrow \infty} \frac{f(x)}{x} = \lim_{x \rightarrow \infty} e^{-\frac{1}{\log^2 x}} = 1$$

a

$$\begin{aligned}
 \lim_{x \rightarrow \infty} (f(x) - x) &= \lim_{x \rightarrow \infty} x \left( \frac{e^{-\log^{-2} x} - 1}{-\log^{-2} x} \right) (-\log^{-2} x) \\
 &= \lim_{x \rightarrow \infty} \frac{e^{-\log^{-2} x} - 1}{-\log^{-2} x} \cdot \lim_{x \rightarrow \infty} \frac{-x}{\log^{-2} x} = -\infty,
 \end{aligned}$$

funkce  $f$  nemá v nekonečnu asymptotu. (Při výpočtu jsme užili Příklad 5.6.43.) ♣

**5.6.66. Příklad.** Vyšetřete průběh funkce

$$f(x) = \sin x + \frac{1}{6 \sin x}.$$

*Řešení.* Definiční obor funkce  $f$  je množina

$$\mathcal{D}(f) = \bigcup_{k \in \mathbb{Z}} (k\pi, (1+k)\pi)$$

a  $f$  je zjevně na  $\mathcal{D}(f)$  spojitá.

Vzhledem k tomu, že sinus je lichá funkce, je  $f$  též lichá. Navíc je periodická s periodou  $2\pi$ . Omezíme se tedy při vyšetřování průběhu  $f$  na množinu  $(-\pi, 0) \cup (0, \pi)$ . Cenným vodítkem nám přitom bude právě lichost zadané funkce.



Máme

$$\lim_{x \rightarrow -\pi^-} f(x) = \lim_{x \rightarrow 0^-} f(x) = -\infty \quad \text{a} \quad \lim_{x \rightarrow 0^+} f(x) = \lim_{x \rightarrow \pi^-} f(x) = \infty. \quad (5.71)$$

Platí

$$f'(x) = \cos x - \frac{\cos x}{6 \sin^2 x} = \frac{\cos x}{\sin^2 x} \left( \sin^2 x - \frac{1}{6} \right), \quad x \in \mathcal{D}(f).$$

Označme  $\alpha = \arcsin \frac{1}{\sqrt{6}}$  a necht

$$x_1 = -\pi + \alpha, \quad x_2 = -\alpha, \quad x_3 = \alpha, \quad x_4 = \pi - \alpha.$$

Tedy

- $f' > 0$  na intervalech  $(-\pi, x_1)$ ,  $(-\frac{\pi}{2}, x_2)$ ,  $(x_3, \frac{\pi}{2})$ ,  $(x_4, \pi)$  a
- $f' < 0$  na intervalech  $(x_1, -\frac{\pi}{2})$ ,  $(x_2, 0)$ ,  $(0, x_3)$ ,  $(\frac{\pi}{2}, x_4)$ .

Podle věty o vztahu derivace a monotonicity je tedy funkce  $f$

- rostoucí na intervalech  $(-\pi, x_1]$ ,  $[-\frac{\pi}{2}, x_2]$ ,  $[x_3, \frac{\pi}{2}]$ ,  $[x_4, \pi]$  a
- klesající na  $[x_1, -\frac{\pi}{2}]$ ,  $[x_2, 0)$ ,  $(0, x_3]$ ,  $[\frac{\pi}{2}, x_4]$ .

V bodech  $-\frac{\pi}{2}, x_3, x_4$  má lokální minima, přičemž  $f(x_3) = f(x_4) = \sqrt{\frac{2}{3}}$  a  $f(-\frac{\pi}{2}) = -\frac{7}{6}$ , a v bodech  $x_1, x_2, \frac{\pi}{2}$  má lokální maxima, přičemž  $f(x_1) = f(x_2) = -\sqrt{\frac{2}{3}}$  a  $f(\frac{\pi}{2}) = \frac{7}{6}$ .

Z právě provedených úvah, Věty 4.3.4 a (5.71) plyne, že

$$\mathcal{H}(f) = (-\infty, -\sqrt{\frac{2}{3}}] \cup [\sqrt{\frac{2}{3}}, \infty).$$

Druhá derivace funkce  $f$  je pak pro  $x \in \mathcal{D}(f)$  rovna

$$\begin{aligned} f''(x) &= \left( \cos x \left( 1 - \frac{1}{6 \sin^2 x} \right) \right)' \\ &= (-\sin x) \left( 1 - \frac{1}{6 \sin^2 x} \right) + \cos x \frac{-2}{6} (\sin x)^{-3} \cos x \\ &= \frac{-6 \sin^4 x \sin^2 x + 2 \cos^2 x}{6 \sin^3 x} \\ &= \frac{-6 \sin^4 x - \sin^2 x + 2}{6 \sin^2 x}. \end{aligned}$$

Jelikož rovnice

$$-6y^2 - y + 2 = 0$$

má kořeny  $-\frac{2}{3}$  a  $\frac{1}{2}$ , hledáme ta čísla  $x$ , pro která  $\sin^2 x = \frac{1}{2}$ . Zajímá nás tedy množina  $\{-\frac{3\pi}{4}, -\frac{\pi}{4}, \frac{\pi}{4}, \frac{3\pi}{4}\}$ . Protože je

- $f'' > 0$  na intervalech  $(-\frac{3\pi}{4}, -\frac{\pi}{4})$ ,  $(0, \frac{\pi}{4})$ ,  $(\frac{3\pi}{4}, \pi)$  a
- $f'' < 0$  na intervalech  $(-\pi, -\frac{3\pi}{4})$ ,  $(-\frac{\pi}{4}, 0)$ ,  $(\frac{\pi}{4}, \frac{3\pi}{4})$ ,

je podle Věty 5.4.14 funkce  $f$

- ryze konvexní na intervalech  $[-\frac{3\pi}{4}, -\frac{\pi}{4}]$ ,  $(0, \frac{\pi}{4}]$ ,  $[\frac{3\pi}{4}, \pi)$  a
- ryze konkávní na intervalech  $(-\pi, -\frac{3\pi}{4}]$ ,  $[-\frac{\pi}{4}, 0)$ ,  $[\frac{\pi}{4}, \frac{3\pi}{4}]$ .

Dle Věty 5.4.19 jsou body  $-\frac{3\pi}{4}$ ,  $-\frac{\pi}{4}$ ,  $\frac{\pi}{4}$ ,  $\frac{3\pi}{4}$  inflexními body funkce  $f$ . Vzhledem ke znaménku druhé derivace jiných inflexních bodů funkce  $f$  nemá, viz Věta 5.4.17.

Asymptoty zřejmě nemá smysl vyšetřovat, a tedy zbývá pouze načrtnout graf. ♣

**5.6.67. Příklad.** Vyšetřete průběh funkce zdané parametricky rovnicemi

$$x = t - \sin t, \quad y = 1 - \cos t, \quad t \in \mathbb{R}.$$

Přesněji se požaduje následující úvaha. Ukažte, že funkce  $\varphi(t) = t - \sin t$ ,  $t \in \mathbb{R}$ , je rostoucí a zobrazuje  $\mathbb{R}$  na  $\mathbb{R}$ . Existuje proto její inverzní funkce  $\varphi^{-1}: \mathbb{R} \rightarrow \mathbb{R}$ . Vyšetřete průběh funkce

$$f(x) = \psi(\varphi^{-1}(x)), \quad x \in \mathbb{R},$$

kde  $\psi(t) = 1 - \cos t$ ,  $t \in \mathbb{R}$ .

*Řešení.* Funkce  $\varphi$  i  $\psi$  jsou nekonečně diferencovatelné a platí

$$\lim_{t \rightarrow \infty} \varphi(t) = \infty, \quad \lim_{t \rightarrow -\infty} \varphi(t) = -\infty.$$

Dále

$$\varphi'(t) = 1 - \cos t, \quad t \in \mathbb{R},$$

a tedy  $\varphi' > 0$  na intervalech  $(2k\pi, 2\pi(k+1))$ ,  $k \in \mathbb{Z}$ , přičemž v bodech  $k\pi$ ,  $k \in \mathbb{Z}$ , má derivaci rovnou 0. Funkce  $\varphi$  je proto rostoucí na  $\mathbb{R}$  a díky Větě 4.3.4 je  $\varphi(\mathbb{R}) = \mathbb{R}$ . Tím je zaručena existence funkce  $\varphi^{-1}: \mathbb{R} \rightarrow \mathbb{R}$ . Navíc je  $\varphi^{-1}$  spojitá díky Větě 4.3.13.

Ukažme, že  $f$  je  $2\pi$ -periodická. Necht  $x \in \mathbb{R}$  je libovolné a  $t \in \mathbb{R}$  splňuje  $\varphi(t) = x$ . Pak též

$$\varphi(t + 2\pi) = (t + 2\pi) - \sin(t + 2\pi) = (t + 2\pi) - \sin t = x + 2\pi.$$

Tedy

$$f(x) = \psi(\varphi^{-1}(x)) = \psi(t) = \psi(t + 2\pi) = \psi(\varphi^{-1}(x + 2\pi)) = f(x + 2\pi).$$

Stačí tedy vyšetřit průběh funkce na intervalu  $[0, 2\pi]$ .

Podle Věty 5.1.26 spočteme

$$\begin{aligned} f'(x) &= (\psi(\varphi^{-1}(x)))' = \psi'(\varphi^{-1}(x)) \cdot (\varphi^{-1}(x))' \\ &= \sin(\varphi^{-1}(x)) \frac{1}{1 - \cos(\varphi^{-1}(x))}, \quad x \in (0, 2\pi). \end{aligned}$$

Oznančíme-li  $t = \varphi^{-1}(x)$ , je výraz  $\frac{\sin t}{1 - \cos t}$  kladný pro  $t \in (0, \pi)$ , záporný pro  $t \in (\pi, 2\pi)$  a nulový pro  $t = \pi$ . Tedy  $f' > 0$  na intervalu  $(0, \pi)$ ,  $f' < 0$  na intervalu

$(\pi, 2\pi)$  a  $f'(x) = 0$  pro  $x = \pi$ . Jelikož  $f$  je spojitá, můžeme použít Větu 5.2.10 a odvodit pomocí Věty 4.2.24

$$\begin{aligned} f'_+(0) &= \lim_{x \rightarrow 0_+} f'(x) = \lim_{x \rightarrow 0_+} \frac{\sin(\varphi^{-1}(x))}{1 - \cos(\varphi^{-1}(x))} \\ &= \lim_{t \rightarrow 0_+} \frac{\sin t}{1 - \cos t} = \lim_{t \rightarrow 0_+} \frac{\sin t}{t} \cdot \frac{t^2}{1 - \cos t} \cdot \frac{1}{t} = \infty. \end{aligned}$$

Obdobně odvodíme (například podle Věty 5.3.1)

$$f'_-(2\pi) = \lim_{t \rightarrow 2\pi^-} \frac{\sin t}{1 - \cos t} = \lim_{t \rightarrow 2\pi^-} \frac{\cos t}{\sin t} = -\infty.$$

Z těchto výpočtů nyní vidíme, že  $f$  roste na intervalu  $[0, \pi]$  a klesá na intervalu  $[\pi, 2\pi]$ . Dále má v bodě  $\pi$  globální maximum o hodnotě 2. Vzhledem k tomu, že  $f$  je kladná na intervalu  $(0, 2\pi)$ , má  $f$  v bodech 0 a  $2\pi$  globální minima splňující  $f(0) = f(2\pi) = 0$ .

Vzhledem k tomu, že  $f$  je jakožto složení spojitých funkcí spojitá, dostáváme z Věty 4.3.4, že  $\mathcal{H}(f) = [0, 2]$ .

K výpočtu  $f''$  opět použijeme Větu 5.1.26. Nejprve označme  $\omega(t) = \frac{\sin t}{1 - \cos t}$ ,  $t \in (0, 2\pi)$ . Pak

$$\omega'(t) = \frac{-1}{1 - \cos t}, \quad t \in (0, 2\pi).$$

Tedy máme

$$\begin{aligned} f''(x) &= \left( \frac{\sin(\varphi^{-1}(x))}{1 - \cos(\varphi^{-1}(x))} \right)' = (\omega(\varphi^{-1}(x)))' \\ &= \omega'(\varphi^{-1}(x))(\varphi^{-1}(x))' = \frac{-1}{1 - \cos(\varphi^{-1}(x))} \cdot \frac{1}{1 - \cos(\varphi^{-1}(x))} \\ &= \frac{-1}{(1 - \cos(\varphi^{-1}(x)))^2}, \quad x \in (0, 2\pi). \end{aligned}$$

Tedy  $f'' < 0$  na  $(0, 2\pi)$ , a tedy je  $f$  ryze konkávní na  $[0, 2\pi]$  (viz Věta 5.4.14).

Vzhledem k její periodicitě nemá asymptoty, viz Příklad 5.5.7. ♣



## Elementární funkce

Již v první kapitole jsme se zabývali elementárními funkcemi. Uvedli jsme však pouze některé jejich vlastnosti a jejich konstrukcí jsme se nezabývali. Výsledky, které jsme odvodili v předchozích kapitolách, nám nyní umožní elementární funkce zkonstruovat a přesně odvodit jejich základní vlastnosti.

### 6.1. Exponenciální funkce a logaritmus

**6.1.1. Označení.** V následující části textu, ale i později, budeme pracovat s nekonečnými řadami tvaru  $\sum_{n=0}^{\infty} a_n x^n$ , kde  $x$  i  $a_n$ ,  $n \in \mathbb{N}$ , jsou reálná čísla. Pro  $x = 0, n = 0$ , pak ale musíme uvažovat výraz  $a_0 0^0$ . Symbol  $0^0$  není obecně definován, zde však bude označovat číslo 1. Tato konvence umožňuje místo komplikovanějšího zápisu  $a_0 + \sum_{n=1}^{\infty} a_n x^n$  psát pouze  $\sum_{n=0}^{\infty} a_n x^n$ .

**6.1.2. Definice.** Exponenciální funkci  $\exp$  definujme pro  $x \in \mathbb{R}$  předpisem

$$\exp(x) = \sum_{n=0}^{\infty} \frac{x^n}{n!}. \quad (6.1)$$

Místo  $\exp(x)$  budeme pro jednoduchost zápisu často psát  $\exp x$ .

**6.1.3. Věta** (základní vlastnosti funkce  $\exp$ ). Funkce  $\exp: \mathbb{R} \rightarrow \mathbb{R}$  je dobře definována a splňuje

$$(E1) \quad \forall x, y \in \mathbb{R}: \exp(x + y) = \exp(x) \cdot \exp(y),$$

$$(E2) \quad \lim_{x \rightarrow 0} \frac{\exp x - 1}{x} = 1.$$

*Důkaz.* Z Příkladu 3.9.23 vyplývá, že řada na pravé straně rovnosti (6.1) je absolutně konvergentní pro každé  $x \in \mathbb{R}$ . Funkce  $\exp$  je tedy předpisem (6.1) dobře definována na množině  $\mathbb{R}$ .

Zvolme  $x, y \in \mathbb{R}$ . Potom z binomické věty (Věta 1.5.5) plyne, že

$$\exp(x + y) = \sum_{n=0}^{\infty} \frac{(x + y)^n}{n!} = \sum_{n=0}^{\infty} \sum_{k=0}^n \binom{n}{k} \frac{x^{n-k} y^k}{n!} = \sum_{n=0}^{\infty} \sum_{k=0}^n \frac{x^{n-k}}{(n-k)!} \frac{y^k}{k!}.$$

Výraz na pravé straně předchozí vysazené formule je Cauchyovým součinem řad  $\sum_{n=0}^{\infty} \frac{x^n}{n!}$  a  $\sum_{n=0}^{\infty} \frac{y^n}{n!}$  podle Definice 3.6.1. Protože, jak již víme, jsou obě tyto řady

absolutně konvergentní (stačila by jedna), plyne z Mertensovy věty (Věta 3.6.2), že řada  $\sum_{n=0}^{\infty} \sum_{k=0}^n \frac{x^{n-k}}{(n-k)!} \frac{y^k}{k!}$  je konvergentní a platí

$$\sum_{n=0}^{\infty} \sum_{k=0}^n \frac{x^{n-k}}{(n-k)!} \frac{y^k}{k!} = \left( \sum_{n=0}^{\infty} \frac{x^n}{n!} \right) \left( \sum_{n=0}^{\infty} \frac{y^n}{n!} \right),$$

tedy  $\exp(x+y) = (\exp x)(\exp y)$ . Odtud plyne tvrzení (E1).

Zbývá dokázat tvrzení (E2). Necht'  $x \in \mathbb{R}$ ,  $|x| \leq 1$ . Potom podle (6.1) platí:

$$\left| \frac{\exp x - 1}{x} - 1 \right| = \left| \frac{\exp x - 1 - x}{x} \right| = \left| \frac{1}{x} \sum_{n=2}^{\infty} \frac{x^n}{n!} \right| = \left| x \sum_{n=2}^{\infty} \frac{x^{n-2}}{n!} \right|.$$

Protože  $|x| \leq 1$  a  $n-2 \geq 0$  pro každé  $n \geq 2$ , dostáváme z Věty 3.4.3 a Příkladu 3.8.7, že

$$\left| \frac{\exp x - 1}{x} - 1 \right| \leq |x| \sum_{n=2}^{\infty} \frac{|x|^{n-2}}{n!} \leq |x| \sum_{n=2}^{\infty} \frac{1}{n!} = (e-2)|x|.$$

Zřejmě platí  $\lim_{x \rightarrow 0} (e-2)|x| = 0$ , a tedy dle věty o limitě a uspořádání (Věta 4.2.9) platí také  $\lim_{x \rightarrow 0} \left| \frac{\exp x - 1}{x} - 1 \right| = 0$ . Podle Věty 4.1.17 tudíž platí  $\lim_{x \rightarrow 0} \left( \frac{\exp x - 1}{x} - 1 \right) = 0$ . Odtud plyne tvrzení (E2). ■

**6.1.4 (vlastnosti exponenciální funkce).** Nyní uvedeme několik vlastností exponenciální funkce, které odvodíme pouze z výroků (E1) a (E2). To znamená, že se nebudeme odvolávat na předpis (6.1) ale pouze na (E1) a (E2). Tento přístup nám později umožní dokázat, že exponenciální funkce je svými vlastnostmi (E1) a (E2) jednoznačně určena.

(E3) Platí  $\exp(0) = 1$ .

Podle (E1) platí  $\exp(0) = \exp(0+0) = (\exp(0))^2$ . To znamená, že buď  $\exp(0) = 1$ , nebo  $\exp(0) = 0$ . Předpokládejme, že  $\exp(0) = 0$ . Potom pro každé  $x \in \mathbb{R}$  podle (E1) platí  $\exp(x) = \exp(x+0) = \exp(x)\exp(0) = 0$ . Tedy z (E2) vyplývá, že  $1 = \lim_{x \rightarrow 0} \frac{\exp x - 1}{x} = \lim_{x \rightarrow 0} \frac{-1}{x}$ , což je spor. Platí tedy  $\exp(0) = 1$ .

(E4) Pro každé  $x \in \mathbb{R}$  platí  $\exp'(x) = \exp(x)$ .

Necht'  $x \in \mathbb{R}$ . Potom podle definice derivace a (E1) platí

$$\begin{aligned} \exp'(x) &= \lim_{h \rightarrow 0} \frac{\exp(x+h) - \exp(x)}{h} = \lim_{h \rightarrow 0} \frac{\exp(x+h) - \exp(x+0)}{h} \\ &= \lim_{h \rightarrow 0} \frac{\exp(x)\exp(h) - \exp(x)\exp(0)}{h} = \lim_{h \rightarrow 0} \exp(x) \cdot \frac{\exp(h) - \exp(0)}{h}. \end{aligned}$$

Odtud podle (E3) a (E2) plyne, že

$$\exp'(x) = \lim_{h \rightarrow 0} \exp(x) \cdot \frac{\exp(h) - 1}{h} = \exp(x).$$

(E5) Pro každé  $x \in \mathbb{R}$  platí  $\exp(-x) = \frac{1}{\exp(x)}$ .

Z (E1) a (E3) plyne  $1 = \exp(x - x) = \exp(x) \exp(-x)$ . Odtud plyne tvrzení.

(E6) Pro každé  $x \in \mathbb{R}$  platí  $\exp(x) > 0$ .

Nechť  $x \in \mathbb{R}$ . Z (E5) plyne  $\exp(x) \neq 0$ . Dle (E1) platí

$$\exp(x) = \exp\left(\frac{x}{2} + \frac{x}{2}\right) = \exp\left(\frac{x}{2}\right) \cdot \exp\left(\frac{x}{2}\right) = \left(\exp\left(\frac{x}{2}\right)\right)^2 \geq 0,$$

čímž je tvrzení dokázáno.

(E7) Funkce  $\exp$  je spojitá na  $\mathbb{R}$ .

Podle (E4) má funkce  $\exp$  vlastní derivaci v každém bodě  $x \in \mathbb{R}$ . Tvrzení tedy plyne z Věty 5.1.15.

(E8) Funkce  $\exp$  je rostoucí na  $\mathbb{R}$ .

Podle (E3) a (E6) platí  $\exp'(x) = \exp(x) > 0$  pro každé  $x \in \mathbb{R}$ . Tvrzení tedy plyne z Věty 5.2.6.

(E9) Platí  $\lim_{x \rightarrow \infty} \exp(x) = \infty$  a  $\lim_{x \rightarrow -\infty} \exp(x) = 0$ .

Z (E3) a (E8) plyne  $\exp(1) > \exp(0) = 1$ . Odtud, z (E1) a Příkladu 2.3.35 dostáváme

$$\lim_{n \rightarrow \infty} \exp(n) = \lim_{n \rightarrow \infty} (\exp(1))^n = \infty.$$

To znamená, že funkce  $\exp$  není shora omezená. Zároveň je podle 6:P:vlastnost-E8 rostoucí, a tedy z věty o limitě monotónní funkce (Věta 4.2.25) plyne, že  $\lim_{x \rightarrow \infty} \exp(x) = \infty$ . Podle (E5), Věty 4.2.20 a již dokázané části tvrzení dále platí, že

$$\lim_{x \rightarrow -\infty} \exp(x) = \lim_{x \rightarrow -\infty} \frac{1}{\exp(-x)} = \lim_{x \rightarrow \infty} \frac{1}{\exp(x)} = 0.$$

Tím jsou dokázána obě požadovaná tvrzení.

(E10) Platí  $\mathcal{H}(\exp) = (0, \infty)$ .

Podle (E7) je funkce  $\exp$  spojitá, a tedy podle Věty 4.3.6 je množina  $\mathcal{H}(\exp)$  interval. Podle (E6) pak platí  $\mathcal{H}(\exp) \subset (0, \infty)$ . Díky (E9) pak dostáváme  $\mathcal{H}(\exp) = (0, \infty)$ .

**6.1.5. Věta.** Existuje právě jedna funkce definovaná na  $\mathbb{R}$  splňující podmínky (E1) a (E2).

*Důkaz.* Existence funkce splňující podmínky (E1) a (E2) plyne z Definice 6.1.2 a Věty 6.1.3. Dokážeme nyní její jednoznačnost.

Předpokládejme, že funkce  $f: \mathbb{R} \rightarrow \mathbb{R}$  a  $g: \mathbb{R} \rightarrow \mathbb{R}$  pro každé  $x, y \in \mathbb{R}$  splňují  $f(x+y) = f(x)f(y)$  a  $g(x+y) = g(x)g(y)$ ,  $\lim_{x \rightarrow 0} \frac{f(x)-1}{x} = 1$  a  $\lim_{x \rightarrow 0} \frac{g(x)-1}{x} = 1$ . Ukážeme, že pak již nutně platí  $f = g$ .

Z předchozích úvah vyplývá, že funkce  $f$  a  $g$  splňují všechny podmínky (E3)–(E10), neboť k jejich odvození jsme využili pouze podmínky (E1) a (E2). Platí tedy  $f(0) = g(0) = 1$  podle (E3) a pro každé  $x \in \mathbb{R}$  platí  $f'(x) = f(x)$  a  $g'(x) = g(x)$  podle (E4). Z podmínky (E6) vyplývá, že pro každé  $x \in \mathbb{R}$  platí  $g(x) \neq 0$ . Pomocí Věty 5.1.17(c) tudíž dostáváme pro každé  $x \in \mathbb{R}$

$$\left(\frac{f}{g}\right)'(x) = \frac{f'(x)g(x) - f(x)g'(x)}{g(x)^2} = \frac{f(x)g(x) - f(x)g(x)}{g(x)^2} = 0.$$

Podle Věty 5.2.9 je funkce  $\frac{f}{g}$  konstantní, tedy existuje  $c \in \mathbb{R}$  takové, že pro každé  $x \in \mathbb{R}$  platí  $\frac{f(x)}{g(x)} = c$ . Protože  $\frac{f(0)}{g(0)} = 1$ , platí  $c = 1$ . Odtud plyne, že  $f = g$ . Tvrzení je dokázáno. ■

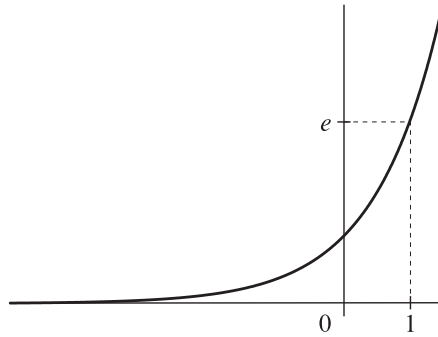

OBRÁZEK 1. Graf exponenciální funkce

**6.1.6. Poznámka.** Podle Příkladu 3.8.7 platí  $e = \sum_{n=0}^{\infty} \frac{1}{n!}$ . Ze vzorce (6.1) tedy plyne

$$\exp(1) = \sum_{n=0}^{\infty} \frac{1}{n!} = e.$$

**6.1.7. Definice.**

- (a) Funkce  $\log: (0, \infty) \rightarrow \mathbb{R}$  je definována jako inverzní funkce k funkci  $\exp$ . Nazývá se **přirozeným logaritmem**.  
 (b) Je-li  $a \in (0, \infty) \setminus \{1\}$ , pak definujeme funkci  $\log_a: (0, \infty) \rightarrow \mathbb{R}$  předpisem

$$\log_a x = \frac{\log x}{\log a}.$$



Funkci  $\log_a$  nazýváme **logaritmem o základu  $a$** . V případě  $a = e$  píšeme pouze  $\log$  místo  $\log_e$ .

- (c) Necht  $a \in \mathbb{R}$ ,  $a > 0$ , a  $b \in \mathbb{R}$ . Potom definujeme reálné číslo  $a^b$  předpisem  $a^b = \exp(b \log a)$ .
- (d) Necht  $a \in \mathbb{R}$ ,  $a > 0$ . Potom funkci  $x \mapsto a^x$ ,  $x \in \mathbb{R}$ , nazýváme **obecnou mocninou**.
- (e) Je-li  $n \in \mathbb{N}$  liché,  **$n$ -tou odmocninou**  $x \mapsto \sqrt[n]{x}$ ,  $x \in \mathbb{R}$ , definujeme jako inverzní funkci k funkci  $x \mapsto x^n$ ,  $x \in \mathbb{R}$ . Je-li  $n \in \mathbb{N}$  sudé,  **$n$ -tou odmocninou**  $x \mapsto \sqrt[n]{x}$ ,  $x \in [0, \infty)$ , definujeme jako inverzní funkci k funkci  $x \mapsto x^n$ ,  $x \in [0, \infty)$ .

**6.1.8** (vlastnosti přirozeného logaritmu).

(L1) Platí  $\mathcal{D}(\log) = (0, \infty)$ .

Platí  $\mathcal{D}(\log) = \mathcal{H}(\exp)$ , a proto tvrzení plyne z (E10).

(L2) Platí  $\mathcal{H}(\log) = \mathbb{R}$ .

Tvrzení plyne z faktu  $\mathcal{H}(\log) = \mathcal{D}(\exp)$ .

(L3) Funkce  $\log$  je rostoucí na  $(0, \infty)$ .

Funkce  $\exp$  je rostoucí, a proto je podle Věty 4.3.13 rostoucí i funkce  $\log$ .

(L4) Funkce  $\log$  je spojitá na  $(0, \infty)$ .

Spojitosť plyne z věty o spojitosti inverzní funkce (Věta 4.3.13).

(L5) Pro každé  $x, y \in (0, \infty)$  platí  $\log(xy) = \log(x) + \log(y)$ .

Vezměme  $x, y \in (0, \infty)$  a označme  $a = \log x$  a  $b = \log y$ . Pak

$$xy = \exp(a) \exp(b) = \exp(a + b) = \exp(\log(x) + \log(y)),$$

a tedy  $\log(xy) = \log(x) + \log(y)$ .

(L6) Pro každé  $a \in (0, \infty)$  a  $b \in \mathbb{R}$  platí  $\log a^b = b \log a$ .

Pro příslušná  $a, b$  platí podle definice obecné mocniny

$$\log a^b = \log(\exp(b \log a)) = b \log a.$$

(L7) Pro každé  $x \in (0, \infty)$  platí  $(\log)'x = \frac{1}{x}$ .

Podle věty o derivaci inverzní funkce (Věta 5.1.26(a)) a (E4) platí pro  $x \in (0, \infty)$  vztah

$$\log' x = \frac{1}{\exp'(\log x)} = \frac{1}{\exp(\log x)} = \frac{1}{x}.$$

(L8) Platí  $\lim_{x \rightarrow 0^+} \log x = -\infty$  a  $\lim_{x \rightarrow \infty} \log x = \infty$ .

Podle (L3) je funkce  $\log$  rostoucí, takže z věty o limitě monotónní funkce (Věta 4.2.25) plyne  $\lim_{x \rightarrow 0^+} \log x = \inf \mathcal{H}(\log)$  a  $\lim_{x \rightarrow \infty} \log x = \sup \mathcal{H}(\log)$ . Z (L2) pak vyplývá naše tvrzení.

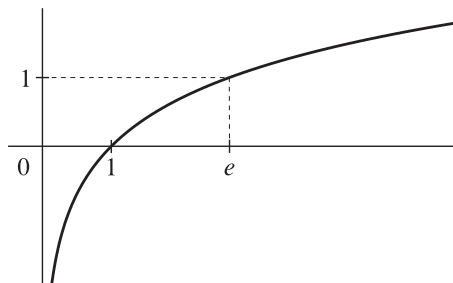

OBRÁZEK 2. Graf funkce logaritmus

**6.1.9. Poznámky.** (a) V Definicí 6.1.7(c) jsme provedli rozšíření výrazu  $a^b$  na všechny reálné exponenty  $b$  za předpokladu, že základ  $a$  je větší než 0. Doposud jsme měli korektně definován výraz  $a^b$ ,  $a > 0$ , pouze pro případ, kdy  $b$  bylo číslo racionální. Nová definice dává podle vlastnosti (L6) v tomto případě totéž, a je tedy rozšířením definice původní. Místo  $\exp(x)$  často píšeme  $e^x$ , neboť podle definice obecné mocniny jsou si tyto výrazy rovny. Výraz  $a^b$  máme tedy definován v těchto případech:

- $a \in \mathbb{R}$ ,  $a > 0$ ,  $a, b \in \mathbb{R}$  libovolné,
- $a \in \mathbb{R}$  libovolné a  $b \in \mathbb{N}$ ,
- $a \in \mathbb{R}$ ,  $a \neq 0$ ,  $a, b \in \mathbb{Z}$ ,  $b < 0$ .

(b) Necht  $f$  a  $g$  jsou reálné funkce definované na množině  $M \subset \mathbb{R}$ , přičemž  $f: M \rightarrow (0, \infty)$ . Potom symbolem  $f(x)^{g(x)}$  budeme označovat funkci definovanou na množině  $M$  předpisem  $x \mapsto \exp(g(x) \log f(x))$ .

## 6.2. Goniometrické funkce

Při odvozování některých vlastností elementárních funkcí v tomto oddílu využijeme následující lemma.

**6.2.1. Lemma.** Necht  $x \in \mathbb{R}$ . Potom existuje kladné  $C \in \mathbb{R}$  (závisející na  $x$ ) takové, že pro každé  $n \in \mathbb{N}$  a  $h \in (-1, 1)$  platí

$$|(x+h)^n - x^n - nhx^{n-1}| \leq h^2 C^n. \quad (6.2)$$

*Důkaz.* Položme  $C = 2(|x| + 1)$ . Pokud  $n = 1$ , pak tvrzení triviálně platí. Z binomické věty pro  $n \in \mathbb{N}, n \geq 2$ , a  $h \in (-1, 1)$  dostáváme

$$(x + h)^n - x^n - nhx^{n-1} = \sum_{k=2}^n \binom{n}{k} x^{n-k} h^k.$$

Využitím nerovností  $|x| + 1 \geq 1$  a  $|h| < 1$  obdržíme

$$\begin{aligned} |(x + h)^n - x^n - nhx^{n-1}| &\leq \sum_{k=2}^n \binom{n}{k} |x|^{n-k} |h|^k \leq \sum_{k=2}^n \binom{n}{k} (|x| + 1)^n h^2 \\ &\leq h^2 (|x| + 1)^n \sum_{k=0}^n \binom{n}{k}. \end{aligned}$$

Podle Příkladu 1.8.4 platí  $\sum_{k=0}^n \binom{n}{k} = 2^n$ . Pak dostáváme

$$|(x + h)^n - x^n - nhx^{n-1}| \leq h^2 (|x| + 1)^n 2^n = h^2 C^n.$$

Tím je důkaz dokončen. ■

**6.2.2. Definice.** Funkci **sinus**, značíme  $\sin$ , a **kosinus**, značíme  $\cos$ , definujeme předpisy

$$\sin(x) = \sum_{n=0}^{\infty} (-1)^n \frac{x^{2n+1}}{(2n+1)!}, \quad x \in \mathbb{R}, \quad (6.3)$$

$$\cos(x) = \sum_{n=0}^{\infty} (-1)^n \frac{x^{2n}}{(2n)!}, \quad x \in \mathbb{R}. \quad (6.4)$$

**6.2.3. Věta** (základní vlastnosti sinu a kosinu). Funkce sinus a kosinus jsou dobře definované a splňují

(G1) pro každé  $x, y \in \mathbb{R}$  platí

$$\sin(x + y) = \sin(x) \cos(y) + \cos(x) \sin(y),$$

(G2) pro každé  $x, y \in \mathbb{R}$  platí

$$\cos(x + y) = \cos(x) \cos(y) - \sin(x) \sin(y),$$

(G3)  $\sin$  je lichá funkce a  $\cos$  je sudá funkce,

(G4) existuje kladné číslo  $\pi$  takové, že  $\sin$  je rostoucí na  $[0, \frac{\pi}{2}]$ ,  $\sin(0) = 0$  a  $\sin(\frac{\pi}{2}) = 1$ ,

(G5)  $\sin'(0) = 1$ .

*Důkaz.* Podle Příkladu 3.9.24 obě řady konvergují pro každé  $x \in \mathbb{R}$ . Funkce  $\sin$  a  $\cos$  jsou tedy dobře definovány.

Nejprve dokážeme, že platí

$$\forall x \in \mathbb{R}: \sin'(x) = \cos(x). \quad (6.5)$$

Vezměme pevné  $x \in \mathbb{R}$ . Pro  $h \in \mathbb{R}$  platí

$$\begin{aligned} & \sin(x+h) - \sin(x) - h \cos(x) \\ &= \sum_{n=0}^{\infty} (-1)^n \left( \frac{(x+h)^{2n+1} - x^{2n+1}}{(2n+1)!} - \frac{hx^{2n}}{(2n)!} \right) \\ &= \sum_{n=1}^{\infty} \frac{(-1)^n}{(2n+1)!} \left( (x+h)^{2n+1} - x^{2n+1} - h(2n+1)x^{2n} \right). \end{aligned} \quad (6.6)$$

Podle Lemmatu 6.2.1 nalezneme pro  $x \in \mathbb{R}$  kladné  $C$  takové, že pro každé  $h \in \mathbb{R}$ ,  $|h| < 1$ , platí

$$|(x+h)^{2n+1} - x^{2n+1} - h(2n+1)x^{2n}| \leq C^{2n+1}h^2. \quad (6.7)$$

Odtud a z (6.6) dostáváme, že pro každé  $h \in P(0, 1)$  platí

$$\begin{aligned} |\sin(x+h) - \sin(x) - h \cos(x)| &\leq \sum_{n=1}^{\infty} \frac{C^{2n+1}}{(2n+1)!} h^2 \\ &= \left( \sum_{n=1}^{\infty} \frac{C^{2n+1}}{(2n+1)!} \right) h^2. \end{aligned} \quad (6.8)$$

Řada  $\sum_{n=1}^{\infty} \frac{C^{2n+1}}{(2n+1)!}$  konverguje podle podílového kritéria. Odtud pak plyne

$$\lim_{h \rightarrow 0} \left| \frac{\sin(x+h) - \sin(x) - h \cos(x)}{h} \right| = 0,$$

neboli

$$\sin'(x) = \lim_{h \rightarrow 0} \frac{\sin(x+h) - \sin(x)}{h} = \cos(x).$$

Zcela analogicky lze odvodit vztah

$$\forall x \in \mathbb{R}: \cos'(x) = -\sin(x). \quad (6.9)$$

Ověříme vlastnosti (G1)-(G5).

(G1)-(G2) Vezměme  $a \in \mathbb{R}$  pevné a pro  $x \in \mathbb{R}$  definujme

$$\begin{aligned} \psi(x) &= (\sin(x+a) - \sin(x)\cos(a) - \sin(a)\cos(x))^2 \\ &\quad + (\cos(x+a) - \cos(x)\cos(a) + \sin(a)\sin(x))^2. \end{aligned}$$

Přímočarý výpočet spolu s (6.5) a (6.9) dává, že pro každé  $x \in \mathbb{R}$  platí  $\psi'(x) = 0$ . Protože

$$\psi(0) = (\sin(a) - \sin(a))^2 + (\cos(a) - \cos(a))^2 = 0,$$

dostáváme  $\psi(x) = 0$  pro každé  $x \in \mathbb{R}$ , a tedy také dokazované vztahy z (G1).

(G3) Ze vztahu (6.3) plyne, že funkce  $\sin$  je lichá. Podobně z (6.4) plyne, že funkce  $\cos$  je sudá.

(G4) Pro každé  $x \in \mathbb{R}$  platí

$$\sin(x) = \sum_{n=0}^{\infty} \frac{x^{4n+1}}{(4n+1)!} \left(1 - \frac{x^2}{(4n+2)(4n+3)}\right).$$

Pokud  $x \in (0, 2)$ , potom jsou členy předchozí řady kladné a platí  $\sin(x) > 0$ . Podle Věty 5.2.6 a (6.9) je funkce  $\cos$  klesající na intervalu  $(0, 2)$ . Ze vztahu

$$\cos(x) = 1 - \sum_{n=0}^{\infty} \frac{x^{4n+2}}{(4n+2)!} \left(1 - \frac{x^2}{(4n+3)(4n+4)}\right)$$

plyne

$$\cos(2) < 1 - \frac{2^2}{2!} \left(1 - \frac{2^2}{3 \cdot 4}\right) = -\frac{1}{3} < 0.$$

Existuje tedy právě jedno  $\alpha \in (0, 2)$  takové, že  $\cos(\alpha) = 0$  (Věta 4.3.4). Tedy funkce  $\cos$  je na intervalu  $(0, \alpha)$  kladná. Odtud a z (6.5) plyne, že funkce  $\sin$  je rostoucí na  $[0, \alpha]$  (Věta 5.2.6). Položme nyní  $\pi = 2\alpha$ . Podle (G1) a (G2) platí

$$1 = \cos(0) = \cos\left(\frac{\pi}{2} - \frac{\pi}{2}\right) = \cos\left(\frac{\pi}{2}\right) \cos\left(-\frac{\pi}{2}\right) - \sin\left(\frac{\pi}{2}\right) \sin\left(-\frac{\pi}{2}\right) = 0 + \sin^2\left(\frac{\pi}{2}\right),$$

a tedy  $\sin^2\left(\frac{\pi}{2}\right) = 1$ . Poněvadž  $\sin\left(\frac{\pi}{2}\right) > 0$ , platí  $\sin\left(\frac{\pi}{2}\right) = 1$ . Podle (6.3) snadno ověříme  $\sin 0 = 0$ . Tím jsou vlastnosti popsané v (G4) ověřeny.

(G5) Podle (6.4) máme  $\cos(0) = 1$ , a tedy podle (6.5) platí  $\sin'(0) = \cos(0) = 1$ . ■

**6.2.4** (vlastnosti funkcí sinus a kosinus). K odvození vlastností funkcí sinus a kosinus použijeme pouze vlastnosti (G1)-(G5).

(G6) Platí  $\cos(0) = 1$ .

Z (G1) a (G4) dostáváme

$$\begin{aligned} 1 &= \sin\left(\frac{\pi}{2}\right) = \sin\left(\frac{\pi}{2} + 0\right) = \sin\left(\frac{\pi}{2}\right) \cos(0) + \cos\left(\frac{\pi}{2}\right) \sin(0) \\ &= 1 \cdot \cos(0) + \cos\left(\frac{\pi}{2}\right) \cdot 0 = \cos(0). \end{aligned}$$

(G7) Pro každé  $x \in \mathbb{R}$  platí  $\sin^2(x) + \cos^2(x) = 1$ .

Z (G2) a (G3) máme pro každé  $x \in \mathbb{R}$

$$1 = \cos(x - x) = \cos(x) \cos(-x) - \sin(x) \sin(-x) = \cos^2(x) + \sin^2(x).$$

(G8) Platí  $\cos\left(\frac{\pi}{2}\right) = 0$ .

Tvrzení plyne z (G4) a (G7).

(G9) Pro každé  $x \in \mathbb{R}$  platí  $\sin(x + \pi) = -\sin(x)$  a  $\cos(x + \pi) = -\cos(x)$ .

Podle (G1), (G2), (G4) a (G8) platí

$$\begin{aligned}\sin(x + \pi) &= \sin\left(x + \frac{\pi}{2}\right) \cos\left(\frac{\pi}{2}\right) + \cos\left(x + \frac{\pi}{2}\right) \sin\left(\frac{\pi}{2}\right) \\ &= \cos\left(x + \frac{\pi}{2}\right) = \cos(x) \cos\left(\frac{\pi}{2}\right) - \sin(x) \sin\left(\frac{\pi}{2}\right) = -\sin(x), \\ \cos(x + \pi) &= \cos\left(x + \frac{\pi}{2}\right) \cos\left(\frac{\pi}{2}\right) - \sin\left(x + \frac{\pi}{2}\right) \sin\left(\frac{\pi}{2}\right) \\ &= -\sin\left(x + \frac{\pi}{2}\right) = -\sin(x) \cos\left(\frac{\pi}{2}\right) - \cos(x) \sin\left(\frac{\pi}{2}\right) = -\cos(x).\end{aligned}$$

(G10) Funkce  $\sin$  a  $\cos$  jsou  $2\pi$ -periodické.

Nechť  $x \in \mathbb{R}$ . Potom podle (G9) platí  $\sin(x + 2\pi) = -\sin(x + \pi) = \sin x$  a  $\cos(x + 2\pi) = -\cos(x + \pi) = \cos(x)$ .

(G11) Pro každé  $x \in \mathbb{R}$  platí  $\sin'(x) = \cos(x)$ .

Spočteme nejprve dvě limity, které budeme potřebovat při odvození derivace funkce  $\sin$ . Podle (G5) platí

$$\lim_{h \rightarrow 0} \frac{\sin(h)}{h} = \lim_{h \rightarrow 0} \frac{\sin(h) - \sin(0)}{h} = \sin'(0) = 1.$$

Podle vztahu (G2) platí pro každé  $h \in \mathbb{R}$  rovnost  $\cos(h) = \cos^2\left(\frac{h}{2}\right) - \sin^2\left(\frac{h}{2}\right)$ . Podle (G7) pak obdržíme vztah  $\cos(h) = 1 - 2\sin^2\left(\frac{h}{2}\right)$ . Tento vztah použijeme v následujícím výpočtu

$$\lim_{h \rightarrow 0} \frac{\cos(h) - 1}{h^2} = \lim_{h \rightarrow 0} \frac{-2\sin^2\left(\frac{h}{2}\right)}{h^2} = -\frac{1}{2} \lim_{h \rightarrow 0} \left(\frac{\sin\left(\frac{h}{2}\right)}{\frac{h}{2}}\right)^2 = -\frac{1}{2}.$$

Pro  $x \in \mathbb{R}$  počítejme

$$\begin{aligned}\sin'(x) &= \lim_{h \rightarrow 0} \frac{\sin(x+h) - \sin(x)}{h} \\ &= \lim_{h \rightarrow 0} \frac{1}{h} (\sin(x)\cos(h) + \cos(x)\sin(h) - \sin(x)) \\ &= \lim_{h \rightarrow 0} \sin(x) \frac{\cos(h) - 1}{h^2} h + \lim_{h \rightarrow 0} \cos(x) \frac{\sin(h)}{h} \\ &= \sin(x) \cdot \frac{-1}{2} \cdot 0 + \cos(x) \cdot \sin'(0) = \cos(x).\end{aligned}$$

(G12) Pro každé  $x \in \mathbb{R}$  platí  $\cos'(x) = -\sin(x)$ .

Pro každé  $x \in \mathbb{R}$  platí podle (G1) a (G8) vztah  $\sin(\frac{\pi}{2} - x) = \cos(x)$ . Pro každé  $x \in \mathbb{R}$  máme podle věty o derivaci složené funkce

$$\cos'(x) = \left( \sin\left(\frac{\pi}{2} - x\right) \right)' = \cos\left(\frac{\pi}{2} - x\right) \cdot (-1) = -\sin(x).$$

(G13) Funkce  $\sin$  a  $\cos$  jsou spojité na  $\mathbb{R}$ .

Funkce  $\sin$  a  $\cos$  mají v každém bodě  $x \in \mathbb{R}$  vlastní derivaci, a tedy jsou podle Věty 5.1.15 v  $x$  spojité.

(G14) Platí  $\sin(x) = 0$ , právě když  $x = k\pi$  pro  $k \in \mathbb{Z}$ .

Funkce  $\sin$  je  $2\pi$ -periodická podle (G10). Stačí tedy určit nulové body v intervalu  $[0, 2\pi)$ . Podle (G4) platí, že  $\sin(0) = 0$  a funkce  $\sin$  je kladná na intervalu  $(0, \frac{\pi}{2})$ . Odtud a podle (G12) je  $\cos$  klesající na intervalu  $[0, \frac{\pi}{2}]$ . Díky vztahu  $\cos(\frac{\pi}{2}) = 0$  dostáváme, že funkce  $\cos$  je na intervalu  $[0, \frac{\pi}{2})$  kladná. Ze vztahů  $\sin(x + \frac{\pi}{2}) = \cos(x)$  a  $\cos(x + \frac{\pi}{2}) = -\sin(x)$  dostáváme, že funkce  $\sin$  je nulová v intervalu  $[0, 2\pi)$  právě v bodech  $0$  a  $\pi$ .

(G15) Platí  $\cos(x) = 0$ , právě když  $x = \frac{\pi}{2} + k\pi$  pro  $k \in \mathbb{Z}$ .

Tvrzení plyne z (G14) a vztahu  $\sin(x + \frac{\pi}{2}) = \cos(x)$ .

**6.2.5. Věta.** Trojice  $(\sin, \cos, \pi)$  je vlastnostmi (G1)–(G5) určena jednoznačně.

*Důkaz.* Předpokládejme, že trojice  $(\sin^*, \cos^*, \pi^*)$  splňuje vlastnosti (G1)–(G5). Položme

$$\varphi(x) = (\sin(x) - \sin^*(x))^2 + (\cos(x) - \cos^*(x))^2, \quad x \in \mathbb{R}.$$

Pro každé  $x \in \mathbb{R}$  platí

$$\begin{aligned} \varphi'(x) &= 2(\sin(x) - \sin^*(x)) \cdot (\cos(x) - \cos^*(x)) \\ &\quad + 2(\cos(x) - \cos^*(x)) \cdot (-\sin(x) + \sin^*(x)) = 0. \end{aligned}$$

Tedy je dle Věty 5.2.9 funkce  $\varphi$  konstantní na  $\mathbb{R}$ . V bodě  $0$  je však nulová, a tedy je nulová všude. Proto je  $\sin = \sin^*$  a  $\cos = \cos^*$ . Odtud a díky (G4) platí  $\pi = \pi^*$  a důkaz je hotov. ■

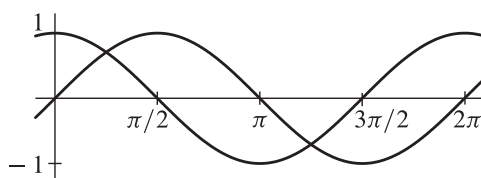

OBRÁZEK 3. Grafy funkcí sinus a kosinus

**6.2.6. Definice.** Funkce **tangens**, značíme ji  $\operatorname{tg}$ , a **kotangens**, značíme ji  $\operatorname{cotg}$ , definujeme předpisy

$$\operatorname{tg}(x) = \frac{\sin(x)}{\cos(x)}, \quad x \in \mathbb{R} \setminus \left\{ \frac{\pi}{2} + k\pi; k \in \mathbb{Z} \right\},$$

$$\operatorname{cotg}(x) = \frac{\cos(x)}{\sin(x)}, \quad x \in \mathbb{R} \setminus \{k\pi; k \in \mathbb{Z}\}.$$

Funkce  $\sin$ ,  $\cos$ ,  $\operatorname{tg}$  a  $\operatorname{cotg}$  nazýváme **goniometrickými funkcemi**.

**6.2.7. Poznámka.** Vzhledem k tomu, že již bylo zavedeno číslo  $\pi$  a obecná mocnina, máme zavedeno také reálné číslo  $\pi^\pi$ , o němž jsme se zmínili v 1.1.2.

#### Vlastnosti funkce tangens.

(G14) Funkce  $\operatorname{tg}$  je spojitá v každém bodě svého definičního oboru.

Plyne z (G13) pomocí Věty 4.2.5.

(G15) Funkce  $\operatorname{tg}$  je lichá.

Plyne z (G3).

(G16) Funkce  $\operatorname{tg}$  je  $\pi$ -periodická.

Je-li  $x \in \mathcal{D}(\operatorname{tg})$ , pak také  $x + \pi \in \mathcal{D}(\operatorname{tg})$  a  $x - \pi \in \mathcal{D}(\operatorname{tg})$  podle (G15). Pro  $x \in \mathcal{D}(\operatorname{tg})$  pak máme podle (G9)

$$\operatorname{tg}(x + \pi) = \frac{\sin(x + \pi)}{\cos(x + \pi)} = \frac{\sin(x)}{\cos(x)} = \operatorname{tg}(x).$$

(G17) Platí  $\operatorname{tg}'(x) = \frac{1}{\cos^2(x)}$ ,  $x \in \mathcal{D}(\operatorname{tg})$ .

Pro  $x \in \mathcal{D}(\operatorname{tg})$  platí podle věty o derivaci podílu (Věta 5.1.17(c))

$$\begin{aligned} \operatorname{tg}'(x) &= \frac{\sin'(x) \cos(x) - \sin(x) \cos'(x)}{\cos^2(x)} = \frac{\cos(x) \cos(x) + \sin(x) \sin(x)}{\cos^2(x)} \\ &= \frac{1}{\cos^2(x)}. \end{aligned}$$



(G18) Funkce  $\operatorname{tg}$  je rostoucí na  $(-\frac{\pi}{2}, \frac{\pi}{2})$ .

Funkce  $\cos$  je na intervalu  $(-\frac{\pi}{2}, \frac{\pi}{2})$  kladná, a tedy je derivace funkce  $\operatorname{tg}$  na tomto intervalu kladná. Z Věty 5.2.6 pak plyne, že funkce  $\operatorname{tg}$  je rostoucí na  $(-\frac{\pi}{2}, \frac{\pi}{2})$ .

(G19) Platí  $\operatorname{tg}(\frac{\pi}{4}) = 1$ .

(G20) Platí  $\lim_{x \rightarrow \frac{\pi}{2}^-} \operatorname{tg}(x) = \infty$  a  $\lim_{x \rightarrow -\frac{\pi}{2}^+} \operatorname{tg}(x) = -\infty$ .

Tvrzení plyne z poznámky za Větou 4.2.7 a vlastností funkcí sinus a kosinus.

(G21) Platí  $\mathcal{H}(\operatorname{tg}) = \mathbb{R}$ .

Funkce  $\operatorname{tg}$  je spojitá na intervalu  $(-\frac{\pi}{2}, \frac{\pi}{2})$  a zobrazuje tento interval opět na interval (Věta 4.3.6), který podle předchozího tvrzení není omezený ani shora ani zdola. Musí tedy být  $\operatorname{tg}((-\frac{\pi}{2}, \frac{\pi}{2})) = \mathbb{R}$ , čímž je tvrzení dokázáno.

**Vlastnosti funkce kotangens.** Při důkazu následujících vlastností lze postupovat stejně jako v případě funkce tangens, a proto odvození již uvádět nebudeme.

(G21) Funkce  $\operatorname{cotg}$  je spojitá v každém bodě svého definičního oboru.

(G22) Funkce  $\operatorname{cotg}$  je lichá.

(G23) Funkce  $\operatorname{cotg}$  je periodická s periodou  $\pi$ .

(G24) Funkce  $\operatorname{cotg}$  je klesající na intervalu  $(0, \pi)$ .

(G25) Platí  $\lim_{x \rightarrow 0^+} \operatorname{cotg}(x) = \infty$ .

(G26) Platí  $\lim_{x \rightarrow \pi^-} \operatorname{cotg}(x) = -\infty$ .

(G27) Platí  $\operatorname{cotg}(\frac{\pi}{4}) = 1$ .

(G28) Platí  $\mathcal{H}(\operatorname{cotg}) = \mathbb{R}$ .

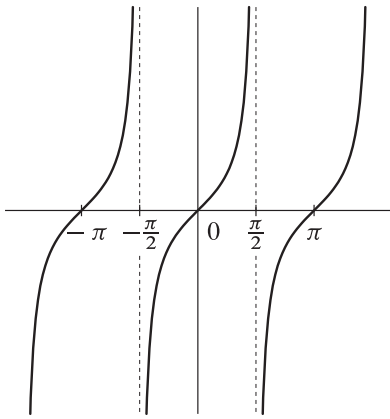

OBRÁZEK 4. Graf funkce tangens

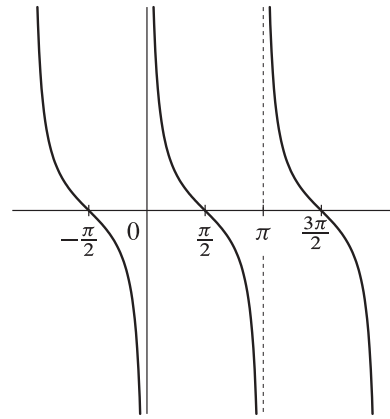

OBRÁZEK 5. Graf funkce kotangens

### 6.3. Cyklometrické funkce

**6.3.1. Definice.** Cyklometrické funkce **arkussinus** ( $\arcsin$ ), **arkuskosinus** ( $\arccos$ ), **arkustangens** ( $\operatorname{arctg}$ ) a **arkuskotangens** ( $\operatorname{arccotg}$ ) definujeme následujícím způsobem

$$\arcsin = (\sin |_{[-\frac{\pi}{2}, \frac{\pi}{2}]})^{-1},$$

$$\arccos = (\cos |_{[0, \pi]})^{-1},$$

$$\operatorname{arctg} = (\operatorname{tg} |_{(-\frac{\pi}{2}, \frac{\pi}{2})})^{-1},$$

$$\operatorname{arccotg} = (\operatorname{cotg} |_{(0, \pi)})^{-1}.$$

**6.3.2** (vlastnosti cyklometrických funkcí).

(C1) Platí  $\mathcal{D}(\arcsin) = [-1, 1]$  a  $\mathcal{H}(\arcsin) = [-\frac{\pi}{2}, \frac{\pi}{2}]$ .

(C2) Platí  $\mathcal{D}(\arccos) = [-1, 1]$  a  $\mathcal{H}(\arccos) = [0, \pi]$ .

(C3) Funkce  $\arcsin$  je lichá, rostoucí a spojitá na  $[-1, 1]$ .

(C4) Funkce  $\arccos$  je klesající a spojitá na  $[-1, 1]$ .

(C5) Následující rovnosti plynou ze známých vlastností funkcí  $\sin$  a  $\cos$ .

$$\begin{aligned} \arcsin(-1) &= -\frac{\pi}{2}, & \arccos(-1) &= \pi, \\ \arcsin 1 &= \frac{\pi}{2}, & \arccos 1 &= 0, \\ \arcsin 0 &= 0, & \arccos 0 &= \frac{\pi}{2}, \\ \arcsin \frac{\sqrt{2}}{2} &= \frac{\pi}{4}, & \arccos \frac{\sqrt{2}}{2} &= \frac{\pi}{4}. \end{aligned}$$

(C6) Platí  $\lim_{x \rightarrow 0} \frac{\arcsin x}{x} = 1$ .

Funkce  $\arcsin$  je prostá, a proto  $\arcsin x \neq 0$  pro každé  $x \in [-1, 1] \setminus \{0\}$ . Užitím Věty 4.2.20(P) a vlastnosti funkce sinus dostaneme

$$\lim_{x \rightarrow 0} \frac{\sin(\arcsin x)}{\arcsin x} = 1.$$

Odtud po algebraické úpravě plyne

$$\lim_{x \rightarrow 0} \frac{x}{\arcsin x} = 1.$$

Dokazovaný vztah nyní plyne z Věty 4.2.2(c) o limitě podílu.

(C7) Pro každé  $y \in (-1, 1)$  platí  $\arcsin'(y) = \frac{1}{\sqrt{1-y^2}}$ .

Pro dané  $y \in (-1, 1)$  nalezneme  $x \in (-\frac{\pi}{2}, \frac{\pi}{2})$  splňující  $\sin(x) = y$ . Podle Věty 5.1.26 platí

$$\arcsin'(y) = \frac{1}{\sin'(x)} = \frac{1}{\cos(x)} = \frac{1}{\sqrt{1-\sin^2(x)}} = \frac{1}{\sqrt{1-y^2}}.$$

(C8) Platí  $\arcsin'_+(-1) = \infty$  a  $\arcsin'_-(1) = \infty$ .

V bodě 1 počítejme dle Věty 5.2.10

$$\arcsin'_-(1) = \lim_{y \rightarrow 1^-} \arcsin'(y) = \lim_{y \rightarrow 1^-} \frac{1}{\sqrt{1-y^2}} = \infty.$$

Obdobně odvodíme  $\arcsin'_+(-1) = \infty$ .

(C9) Pro každé  $x \in [-1, 1]$  platí  $\arcsin x + \arccos x = \frac{\pi}{2}$ .

Vezměme libovolné  $x \in [-1, 1]$  a označme  $y = \arcsin x$ . Potom platí  $x = \sin y = \cos(\frac{\pi}{2} - y)$ . Protože  $y \in [-\frac{\pi}{2}, \frac{\pi}{2}]$ , je  $\frac{\pi}{2} - y \in [0, \pi]$ , a tedy  $\arccos x = \frac{\pi}{2} - y = \frac{\pi}{2} - \arcsin x$ , odkud již plyne dokazovaná rovnost.

(C10) Pro každé  $y \in (-1, 1)$  platí  $\arccos'(y) = -\frac{1}{\sqrt{1-y^2}}$ .

(C11) Platí  $\mathcal{D}(\operatorname{arctg}) = \mathbb{R}$  a  $\mathcal{H}(\operatorname{arctg}) = (-\frac{\pi}{2}, \frac{\pi}{2})$ .

(C12) Funkce  $\operatorname{arctg}$  je spojitá, rostoucí a lichá na  $\mathbb{R}$ .

(C13) Platí  $\lim_{x \rightarrow +\infty} \operatorname{arctg} x = \frac{\pi}{2}$ ,  $\lim_{x \rightarrow -\infty} \operatorname{arctg} x = -\frac{\pi}{2}$ .

(C14) Platí  $\operatorname{arctg}(0) = 0$ ,  $\operatorname{arctg}(1) = \frac{\pi}{4}$ ,  $\operatorname{arctg}(-1) = -\frac{\pi}{4}$ .

(C15) Platí  $\lim_{x \rightarrow 0} \frac{\operatorname{arctg} x}{x} = 1$ .

(C16) Pro každé  $x \in \mathbb{R}$  platí  $\operatorname{arctg}' x = \frac{1}{1+x^2}$ .

(C17) Platí  $\mathcal{D}(\operatorname{arccotg}) = \mathbb{R}$  a  $\mathcal{H}(\operatorname{arccotg}) = (0, \pi)$ .

(C18) Funkce  $\operatorname{arccotg}$  je spojitá a klesající funkce na  $\mathbb{R}$ .

(C19) Platí  $\lim_{x \rightarrow +\infty} \operatorname{arccotg}(x) = 0$  a  $\lim_{x \rightarrow -\infty} \operatorname{arccotg}(x) = \pi$ .

(C20) Platí  $\operatorname{arccotg}(0) = \frac{\pi}{2}$  a  $\operatorname{arccotg}(1) = \frac{\pi}{4}$ .

(C21) Pro každé  $x \in \mathbb{R}$  platí  $\operatorname{arctg} x + \operatorname{arccotg} x = \frac{\pi}{2}$ .

(C22) Pro každé  $x \in \mathbb{R}$  platí  $\operatorname{arccotg}' x = -\frac{1}{1+x^2}$ .

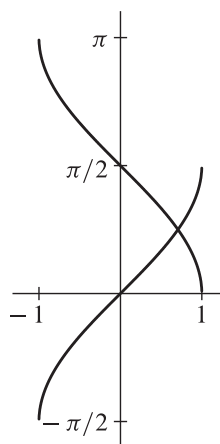

OBRÁZEK 6. Grafy funkcí arkussinus a arkuskosinus

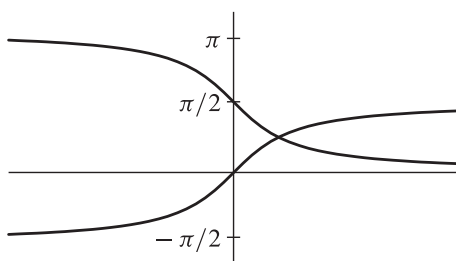

OBRÁZEK 7. Grafy funkcí arkustangens a arkuskotangens



## Taylorův polynom

V této kapitole budeme studovat otázku aproximace obecné funkce polynome. K dané funkci  $f$  a danému bodu  $a \in \mathbb{R}$  budeme hledat vhodný polynom, jehož hodnoty v blízkosti  $a$  v jistém dobře definovaném smyslu aproximují hodnoty funkce  $f$ . Budeme se přitom snažit, aby odchylka funkce od polynomu byla dostatečně malá. Ukážeme si také několik způsobů jak odchylku shora odhadnout.

### 7.1. Základní vlastnosti

**7.1.1.** Necht  $f$  je reálná funkce,  $a \in \mathbb{R}$  a necht existuje vlastní  $f'(a)$ . Potom existuje tečna ke grafu funkce  $f$  v bodě  $a$  ve smyslu Definice 5.1.8. Označme funkci, která definuje tuto tečnu, symbolem  $t$ , tedy položíme

$$t(x) = f(a) + f'(a)(x - a), \quad x \in \mathbb{R}.$$

O této funkci můžeme říci, že v jistém smyslu *aproximuje* chování  $f$  v blízkosti bodu  $a$ , neboť platí

$$\lim_{x \rightarrow a} \frac{|f(x) - t(x)|}{|x - a|} = 0. \quad (7.1)$$

To plyne z výpočtu

$$\begin{aligned} \lim_{x \rightarrow a} \frac{f(x) - t(x)}{x - a} &= \lim_{x \rightarrow a} \frac{f(x) - f(a) - f'(a)(x - a)}{x - a} = \\ &= \lim_{x \rightarrow a} \left( \frac{f(x) - f(a)}{x - a} - f'(a) \right) = 0 \end{aligned}$$

a z Věty 4.1.17. Neformálně řečeno, pro hodnoty  $x$  dostatečně blízké k bodu  $a$  je výraz  $|f(x) - t(x)|$  podstatně menší než  $|x - a|$ .

Pokud místo afinní funkce, což je polynom stupně nejvýše 1, použijeme vhodný polynom  $P$  obecně vyššího stupně, můžeme doufat v lepší aproximaci, např.

$$\lim_{x \rightarrow a} \frac{|f(x) - P(x)|}{|x - a|^n} = 0 \quad (7.2)$$

pro jisté  $n \in \mathbb{N}$ ,  $n > 1$ . Takový polynom  $P$  by skutečně aproximoval  $f$  s větší přesností, neboť výraz  $|x - a|^n$  je pro  $x$  dostatečně blízké bodu  $a$  podstatně menší

než  $|x - a|$ , přesněji řečeno, platí

$$\lim_{x \rightarrow a} \frac{|x - a|^n}{|x - a|} = 0.$$

Při hledání vhodného polynomu bude užitečné si povšimnout, že funkce  $t$  splňuje  $f(a) = t(a)$  a  $f'(a) = t'(a)$ . Budeme hledat polynom  $P$  tak, aby pro každé  $j \in \{0, 1, \dots, n\}$  platilo  $f^{(j)}(a) = P^{(j)}(a)$ . Ukážeme, že polynom, který je zaveden následující definicí, splňuje tento požadavek i (7.2).

**7.1.2. Definice.** Necht  $f$  je reálná funkce,  $a \in \mathbb{R}$ ,  $n \in \mathbb{N}$  a existuje vlastní  $f^{(n)}(a)$ . Pak polynom  $T_n^{f,a}$ , definovaný pro každé  $x \in \mathbb{R}$  předpisem

$$T_n^{f,a}(x) = f(a) + f'(a)(x - a) + \frac{1}{2!}f''(a)(x - a)^2 + \dots + \frac{1}{n!}f^{(n)}(a)(x - a)^n,$$

nazýváme **Taylorovým polynomem<sup>1</sup> funkce  $f$  v bodě  $a$  řádu  $n$** .

**7.1.3.** Necht  $f$  je reálná funkce,  $a \in \mathbb{R}$ ,  $n \in \mathbb{N}$  a existuje vlastní  $f^{(n)}(a)$ . Potom pro každé  $j \in \{0, \dots, n - 1\}$  existuje vlastní  $f^{(j)}(x)$  na nějakém okolí bodu  $a$ . Speciálně odtud vyplývá, že Taylorův polynom  $T_n^{f,a}$  je dobře definován. Zřejmě platí  $T_1^{f,a} = t$ .

**7.1.4. Úmluva.** V dalším textu budeme symbol tvaru  $(x - a)^0$  chápat jako 1, a to i tehdy, jestliže  $x = a$ . Symbolem  $f^{(0)}$  (tedy „nultou derivací“ funkce  $f$ ) budeme rozumět samotnou funkci  $f$ .

**7.1.5.** Necht  $f$  je reálná funkce,  $a \in \mathbb{R}$ ,  $n \in \mathbb{N}$  a existuje vlastní  $f^{(n)}(a)$ . Z definice Taylorova polynomu je zřejmé, že platí  $\text{st}(T_n^{f,a}) \leq n$ . Tato nerovnost ovšem může být ostrá. To nastává právě tehdy, když platí  $f^{(n)}(a) = 0$ . Položíme-li například  $f = \sin$ ,  $a = 0$  a  $n = 2$ , dostaneme

$$T_2^{\sin,0}(x) = \sin(0) + \sin'(0) \cdot x + \frac{1}{2} \sin''(0) \cdot x^2 = x, \quad x \in \mathbb{R},$$

takže  $\text{st}(T_2^{\sin,0}) = 1$ .

**7.1.6.** Necht  $f$  je reálná funkce,  $a \in \mathbb{R}$ ,  $n \in \mathbb{N}$  a existuje vlastní  $f^{(n)}(a)$ . Označme  $T = T_n^{f,a}$ . Pak pro každé  $x \in \mathbb{R}$  platí

$$\begin{aligned} T'(x) &= f'(a) + f''(a)(x - a) + \dots + \frac{1}{(n - 1)!}f^{(n)}(a)(x - a)^{n-1}, \\ T''(x) &= f''(a) + f'''(a)(x - a) + \dots + \frac{1}{(n - 2)!}f^{(n)}(a)(x - a)^{n-2}, \\ &\vdots \\ T^{(n-1)}(x) &= f^{(n-1)}(a) + f^{(n)}(a)(x - a), \\ T^{(n)}(x) &= f^{(n)}(a). \end{aligned}$$

<sup>1</sup>Brook Taylor (1685-1731)



Dosadíme-li  $x = a$ , dostaneme vztahy

$$T(a) = f(a), T'(a) = f'(a), T''(a) = f''(a), \dots, T^{(n)}(a) = f^{(n)}(a).$$

**7.1.7.** Necht'  $f$  je reálná funkce,  $a \in \mathbb{R}$ ,  $n \in \mathbb{N}$ ,  $n \geq 2$ , a existuje vlastní  $f^{(n)}(a)$ . Potom pro každé  $x \in \mathbb{R}$  platí  $(T_n^{f,a})'(x) = T_{n-1}^{f,a}(x)$ . Toto tvrzení bezprostředně vyplývá z Definice 7.1.2 a 7.1.6.

**7.1.8. Příklad.** Spočítejte Taylorův polynom třetího řádu v bodě 0 pro funkce sinus a kosinus.

*Řešení.* Protože platí

$$\sin 0 = 0, \sin' 0 = \cos 0 = 1, \sin'' 0 = -\sin 0 = 0, \sin''' 0 = -\cos 0 = -1,$$

dostáváme

$$T_3^{\sin,0}(x) = x - \frac{1}{6}x^3.$$

Podobně lze odvodit vztah

$$T_3^{\cos,0}(x) = 1 - \frac{1}{2}x^2.$$

♣

**7.1.9.** Na následujícím obrázku jsou zachyceny grafy funkce sinus a Taylorových polynomů  $T_3^{\sin,0}$  a  $T_5^{\sin,0}$ .

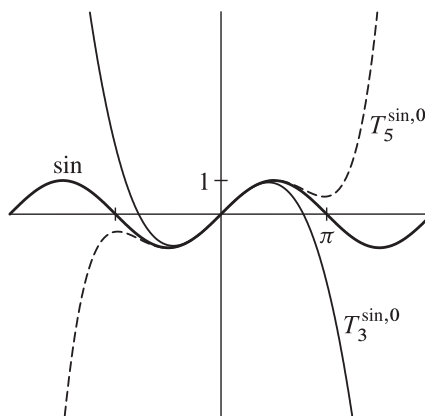

OBRÁZEK 1. Taylorovy polynomy funkce sinus

**7.1.10.** Budeme studovat otázku, jak kvalitní je aproximace funkce jejím Taylorovým polynomem. Kvalitu přiblížení obvykle měříme velikostí „chyby aproximace“, tedy veličiny  $|f(x) - T_n^{f,a}(x)|$  v daném bodě  $x$ . Tuto chybu je možné jen málokdy

spočítat přesně, uvedeme ale pro ni několik velmi efektivních odhadů. Chybu aproximace budeme v dalším textu nazývat „zbytkem“. Důležitou charakteristikou kvality aproximace je popis a nebo alespoň horní odhad velikosti zbytku v závislosti na bodu  $x$ , jestliže se tento bod blíží k bodu  $a$ .

**7.1.11. Věta** (Peanův tvar zbytku). Necht  $f$  je reálná funkce,  $n \in \mathbb{N}$ ,  $a \in \mathbb{R}$  a existuje vlastní  $f^{(n)}(a)$ . Potom

$$\lim_{x \rightarrow a} \frac{f(x) - T_n^{f,a}(x)}{(x-a)^n} = 0.$$

*Důkaz.* Použijeme matematickou indukci podle  $n$ . Necht  $n = 1$ . Potom podle 7.1.3 a (7.1) platí

$$\lim_{x \rightarrow a} \frac{f(x) - T_1^{f,a}(x)}{x-a} = \lim_{x \rightarrow a} \frac{f(x) - t(x)}{x-a} = 0.$$

Necht  $n \in \mathbb{N}$ ,  $n > 1$ . Předpokládejme, že existuje vlastní  $f^{(n)}(a)$  a tvrzení věty platí pro  $n-1$ . To znamená, že pro každou funkci  $g$  takovou, že existuje vlastní  $g^{(n-1)}(a)$ , platí

$$\lim_{x \rightarrow a} \frac{g(x) - T_{n-1}^{g,a}(x)}{(x-a)^{n-1}} = 0.$$

Tento předpoklad využijeme pro  $g = f'$ . Víme, že funkce  $f'$  v bodě  $a$  vlastní  $(n-1)$ -ní derivaci, neboť  $(f')^{(n-1)}(a) = f^{(n)}(a) \in \mathbb{R}$ . Podle indukčního předpokladu tedy platí

$$\lim_{x \rightarrow a} \frac{f'(x) - T_{n-1}^{f',a}(x)}{(x-a)^{n-1}} = 0. \quad (7.3)$$

Funkce  $f$  je spojitá v bodě  $a$ , neboť existuje vlastní  $f'(a)$ . Funkce  $T_n^{f,a}$  je polynom, a tedy je také spojitá v bodě  $a$ . Z toho plyne, že můžeme využít L'Hospitalova pravidla (viz Větu 5.3.1(a)). Dostaneme

$$\lim_{x \rightarrow a} \frac{f(x) - T_n^{f,a}(x)}{(x-a)^n} = \lim_{x \rightarrow a} \frac{(f(x) - T_n^{f,a}(x))'}{((x-a)^n)'}$$

Podle 7.1.6 platí  $(T_n^{f,a})' = T_{n-1}^{f',a}$ . Tudíž z (7.3) vyplývá, že

$$\lim_{x \rightarrow a} \frac{f(x) - T_n^{f,a}(x)}{(x-a)^n} = \lim_{x \rightarrow a} \frac{f'(x) - T_{n-1}^{f',a}(x)}{n(x-a)^{n-1}} = 0.$$

Tím je tvrzení dokázáno. ■

**7.1.12. Lemma.** Necht  $n \in \mathbb{N}$ ,  $Q$  je polynom, st  $Q \leq n$  a  $\lim_{x \rightarrow a} \frac{Q(x)}{(x-a)^n} = 0$ . Pak  $Q$  je nulový polynom.

*Důkaz.* Předpokládejme, že polynom  $Q$  není nulový. Polynom  $Q$  má zřejmě v bodě  $a$  kořen. Pak podle Lemmatu ?? existuje  $k \in \{1, \dots, n\}$  a polynom  $R$  takový, že

$Q(x) = (x - a)^k R(x)$  a  $R(a) \neq 0$ . Potom platí

$$0 = \lim_{x \rightarrow a} \frac{Q(x)}{(x - a)^n} = \lim_{x \rightarrow a} \frac{R(x)}{(x - a)^{n-k}}.$$

Poslední limita ale buď neexistuje (je-li  $k < n$  a  $n - k$  je liché), nebo je nevlastní (je-li  $k < n$  a  $n - k$  je sudé), nebo je vlastní a nenulová (je-li  $k = n$ ). Ve všech těchto případech dostáváme spor. Tím je tvrzení lemmatu dokázáno. ■

**7.1.13. Věta.** Necht  $f$  je reálná funkce,  $n \in \mathbb{N}$ ,  $a \in \mathbb{R}$ , existuje vlastní  $f^{(n)}(a)$  a  $P$  je polynom stupně nejvýše  $n$  splňující

$$\lim_{x \rightarrow a} \frac{f(x) - P(x)}{(x - a)^n} = 0.$$

Potom  $P = T_n^{f,a}$ .

*Důkaz.* Podle Věty 7.1.11 víme, že

$$\lim_{x \rightarrow a} \frac{f(x) - T_n^{f,a}(x)}{(x - a)^n} = 0.$$

Podle věty o aritmetice limit (Věta 4.2.2) tedy platí

$$\lim_{x \rightarrow a} \frac{T_n^{f,a}(x) - P(x)}{(x - a)^n} = \lim_{x \rightarrow a} \frac{T_n^{f,a}(x) - f(x)}{(x - a)^n} + \lim_{x \rightarrow a} \frac{f(x) - P(x)}{(x - a)^n} = 0 + 0 = 0.$$

Dále platí  $\text{st}(T_n^{f,a} - P) \leq n$ , a tedy podle Lemmatu 7.1.12 je  $T_n^{f,a} - P$  nulový polynom. To znamená, že  $P = T_n^{f,a}$ . ■

Věta 7.1.11 udává asymptotický odhad „řádu“ chyby, jíž se dopustíme při nahrazení funkce Taylorovým polynomem, neříká však nic o její skutečné velikosti. V následující větě odvodíme přesnější formuli pro vyjádření chyby, ovšem za silnějších předpokladů na funkci  $f$ .

**7.1.14. Věta** (obecný tvar zbytku). Necht  $f$  je reálná funkce,  $n \in \mathbb{N}$ ,  $a, x \in \mathbb{R}$ ,  $a < x$ , a  $f$  má v každém bodě intervalu  $[a, x]$  vlastní derivaci řádu  $(n + 1)$ . Necht  $\varphi$  je spojitá funkce na  $[a, x]$  mající v každém bodě intervalu  $(a, x)$  vlastní nenulovou derivaci. Pak existuje  $\xi \in (a, x)$  takové, že

$$f(x) - T_n^{f,a}(x) = \frac{1}{n!} \frac{\varphi(x) - \varphi(a)}{\varphi'(\xi)} f^{(n+1)}(\xi)(x - \xi)^n.$$

*Důkaz.* Definujme funkci  $F: [a, x] \rightarrow \mathbb{R}$  předpisem

$$F(t) = f(x) - \left( f(t) + f'(t)(x - t) + \dots + \frac{1}{n!} f^{(n)}(t)(x - t)^n \right).$$

Funkce  $F$  je spojitá na  $[a, x]$  a má vlastní derivaci v každém bodě intervalu  $(a, x)$ , neboť všechny funkce vystupující v definici  $F$  mají vlastní derivaci v každém bodě

intervalu  $[a, x]$ . Podle Cauchyovy věty (Věta 5.2.13) tedy existuje  $\xi \in (a, x)$  takové, že

$$\frac{F(x) - F(a)}{\varphi(x) - \varphi(a)} = \frac{F'(\xi)}{\varphi'(\xi)}. \quad (7.4)$$

Nechť  $t \in (a, x)$ . Potom

$$\begin{aligned} F'(t) &= - \left( f'(t) + f'(t) \cdot (-1) + f''(t)(x-t) + \dots + \frac{1}{n!} f^{(n+1)}(t)(x-t)^n \right) \\ &= - \frac{1}{n!} f^{(n+1)}(t)(x-t)^n. \end{aligned}$$

Dosadíme-li  $t = \xi$ , dostaneme

$$F'(\xi) = - \frac{1}{n!} f^{(n+1)}(\xi)(x-\xi)^n.$$

Zřejmě platí  $F(x) = 0$  a  $F(a) = f(x) - T_n^{f,a}(x)$ . Odtud a z (7.4) dostáváme

$$f(x) - T_n^{f,a}(x) = \frac{1}{n!} \frac{\varphi(x) - \varphi(a)}{\varphi'(\xi)} f^{(n+1)}(\xi)(x-\xi)^n.$$

Tvrzení je dokázáno. ■

**7.1.15.** Věta 7.1.14 platí i v případě  $x < a$ . Důkaz je stejný.

**7.1.16.** Předpoklady Věty 7.1.14 lze mírně zeslabit. Stačí předpokládat, že  $f^{(n)}$  je spojitá na  $[a, x]$  a  $f^{(n+1)}$  existuje (vlastní či nevlastní) na  $(a, x)$ . I za tohoto předpokladu lze použít postup z uvedeného důkazu.

Větu 7.1.14 nyní využijeme k odvození dvou konkrétních tvarů zbytku Taylova polynomu. Dosáhneme toho v obou případech vhodnou volbou funkce  $\varphi$ .

**7.1.17. Věta** (Lagrangeův tvar zbytku). Nechť  $f$  je reálná funkce,  $n \in \mathbb{N}$ ,  $a, x \in \mathbb{R}$ ,  $a < x$ , a  $f$  má v každém bodě intervalu  $[a, x]$  vlastní derivaci řádu  $(n+1)$ . Potom existuje  $\xi \in (a, x)$  takové, že

$$f(x) - T_n^{f,a}(x) = \frac{1}{(n+1)!} f^{(n+1)}(\xi)(x-a)^{n+1}. \quad (7.5)$$

*Důkaz.* Položme  $\varphi(t) = (x-t)^{n+1}$ ,  $t \in [a, x]$ . Pak je funkce  $\varphi$  spojitá na  $[a, x]$  a na otevřeném intervalu  $(a, x)$  má vlastní nenulovou derivaci. Podle Věty 7.1.14 tedy existuje  $\xi \in (a, x)$  takové, že

$$\begin{aligned} f(x) - T_n^{f,a}(x) &= \frac{1}{n!} \frac{0 - (x-a)^{n+1}}{(-n+1)(x-\xi)^n} f^{(n+1)}(\xi)(x-\xi)^n \\ &= \frac{1}{(n+1)!} f^{(n+1)}(\xi)(x-a)^{n+1}. \end{aligned}$$

■

**7.1.18. Věta.** Necht'  $f$  je reálná funkce,  $I$  je interval,  $n \in \mathbb{N}$  a  $f$  má v každém bodě intervalu  $I$  vlastní derivaci řádu  $(n + 1)$ . Necht'  $M \in \mathbb{R}$  a pro každé  $x \in I$  platí  $|f^{(n+1)}(x)| \leq M$ . Potom pro každé  $x \in I$  platí

$$|f(x) - T_n^{f,a}(x)| \leq \frac{M}{(n+1)!} |x-a|^{n+1}.$$

*Důkaz.* Tvrzení bezprostředně plyne z Věty 7.1.17. ■

**7.1.19. Věta (Cauchyův tvar zbytku).** Necht'  $f$  je reálná funkce,  $n \in \mathbb{N}$ ,  $a, x \in \mathbb{R}$ ,  $a < x$ , a  $f$  má v každém bodě intervalu  $[a, x]$  vlastní derivaci řádu  $(n + 1)$ . Potom existuje  $\xi \in (a, x)$  takové, že

$$f(x) - T_n^{f,a}(x) = \frac{1}{n!} f^{(n+1)}(\xi)(x-\xi)^n(x-a). \quad (7.6)$$

*Důkaz.* Položme  $\varphi(t) = t$ ,  $t \in [a, x]$ . Pak je funkce  $\varphi$  spojitá na  $[a, x]$  a na otevřeném intervalu  $(a, x)$  má vlastní nenulovou derivaci. Podle Věty 7.1.14 existuje  $\xi \in (a, x)$  takové, že

$$f(x) - T_n^{f,a}(x) = \frac{1}{n!} \frac{x-a}{1} f^{(n+1)}(\xi)(x-\xi)^n = \frac{1}{n!} f^{(n+1)}(\xi)(x-\xi)^n(x-a).$$

■

## 7.2. Symbol malé $o$

**7.2.1.** Z Věty 7.1.11 vyplývá, že za uvedených předpokladů můžeme funkci  $f$  na jistém okolí bodu  $a$  zapsat ve tvaru  $f = T_n^{f,a} + \omega$ , kde „chybová funkce“  $\omega$  splňuje

$$\lim_{x \rightarrow a} \frac{\omega(x)}{(x-a)^n} = 0.$$

**7.2.2.** Taylorovy polynomy lze mimo jiné použít k počítání limit funkcí a posloupností a k vyšetřování konvergence číselných řad s nezápornými členy. Ve všech těchto případech většinou počítáme limitu nějaké komplikované funkce. Pro výpočet limity posloupnosti pak obvykle využijeme Heineovu větu a pro vyšetření konvergence řady srovnávací kritérium.

Základní myšlenka výpočtu limity funkce je následující. Funkce, které se objevují ve výrazu, jehož limitu počítáme, vyjádříme jako součet polynomu a chybové funkce. Výpočet limity pak bude sestávat z výpočtu limity obsahující pouze polynomu a chybové funkce. Při vhodném vyjádření funkce ve tvaru „polynom plus chybová funkce“ pak mohou být tyto výpočty velmi jednoduché. Při počítání s chybovými funkcemi totiž nemusíme brát v úvahu jejich přesný tvar, ale pouze odhady velikosti chyby. Hlavní problém výpočtu pak spočívá v tom, jak nalézt k daným funkcím odpovídající polynomy vhodného stupně a chybové funkce. Takové postupy ukážeme v následujícím výkladu.

**7.2.3. Definice.** Necht  $f$  a  $g$  jsou funkce,  $a \in \mathbb{R}^*$ . Řekneme, že funkce  $f$  je v bodě  $a$  **malé  $o$  od funkce  $g$**  (píšeme  $f(x) = o(g(x)), x \rightarrow a$ ), jestliže platí

$$\lim_{x \rightarrow a} \frac{f(x)}{g(x)} = 0.$$

**7.2.4.** Výraz „ $f(x) = o(g(x)), x \rightarrow a$ “ chápeme jako jeden symbol. Znaménko rovnosti zde neznačí standardní rovnost mezi reálnými čísly nebo funkcemi a nelze s ním pracovat samostatně.

**7.2.5.** Tvrzení Věty 7.1.11 je možné zapsat ve tvaru

$$f(x) - T_n^{f,a}(x) = o((x-a)^n), x \rightarrow a,$$

proto bude v roli funkce  $g$  často vystupovat funkce  $x \mapsto (x-a)^n$ , nebo jen  $x \mapsto x^n$  v případě  $a = 0$ .

(c) Symbol  $f(x) = o(1), x \rightarrow a$  podle definice znamená, že  $\lim_{x \rightarrow a} f(x) = 0$ .

(d) Pokud nebude hrozit nedorozumění, budeme symbol  $x \rightarrow a$  vynechávat.

**7.2.6. Věta** (aritmetika malého  $o$ ). Necht  $a \in \mathbb{R}^*$ .

(a) Jestliže  $f_1(x) = o(g(x)), x \rightarrow a$  a  $f_2(x) = o(g(x)), x \rightarrow a$ , potom  $f_1(x) + f_2(x) = o(g(x)), x \rightarrow a$ .

(b) Jestliže  $f_1(x) = o(g_1(x)), x \rightarrow a$  a  $f_2(x) = o(g_2(x)), x \rightarrow a$ , potom  $f_1(x)f_2(x) = o(g_1(x)g_2(x)), x \rightarrow a$ .

(c) Jestliže  $f_1(x) = o(g_1(x)), x \rightarrow a$  a  $f_2$  je nenulová na jistém prstencovém okolí bodu  $a$ , potom  $f_1(x)f_2(x) = o(g_1(x)f_2(x)), x \rightarrow a$ .

(d) Jestliže  $f(x) = o(g_1(x)), x \rightarrow a$  a  $\lim_{x \rightarrow a} \frac{g_1(x)}{g_2(x)}$  je vlastní, potom  $f(x) = o(g_2(x)), x \rightarrow a$ .

(e) Jestliže  $f(x) = o(g(x)), x \rightarrow a$  a  $h$  je omezená na jistém prstencovém okolí bodu  $a$ , potom  $h(x)f(x) = o(g(x)), x \rightarrow a$ .

(f) Jestliže  $a \in \mathbb{R}, m, n \in \mathbb{N} \cup \{0\}, m \leq n$ , a  $f(x) = o((x-a)^n), x \rightarrow a$ , potom  $f(x) = o((x-a)^m), x \rightarrow a$ .

*Důkaz.* Všechna tvrzení bezprostředně plynou z věty o aritmetice limit (Věta 4.2.2) a Věty 4.2.15. ■

**7.2.7. Věta.** Necht  $a, b \in \mathbb{R}^*$ , necht  $\varphi$  je funkce definovaná na nějakém prstencovém okolí bodu  $a$  a necht  $f$  a  $g$  jsou funkce definované na nějakém prstencovém okolí bodu  $b$ . Předpokládejme, že platí  $f(y) = o(g(y)), y \rightarrow b$ , a  $\lim_{x \rightarrow a} \varphi(x) = b$ . Necht dále existuje  $\delta \in \mathbb{R}, \delta > 0$ , takové, že

$$\forall x \in P(a, \delta): \varphi(x) \neq b.$$

Potom  $f(\varphi(x)) = o(g(\varphi(x))), x \rightarrow a$ .

*Důkaz.* Tvrzení bezprostředně plyne z věty o limitě složené funkce (Věta 4.2.20(P)). ■

**7.2.8. Příklad.** Určete Taylorův polynom řádu 3 funkce tangens v bodě 0.

*Řešení.* Mohli bychom spočítat derivace funkce tangens až do třetího řádu v bodě 0 a pak sestavit příslušný Taylorův polynom podle definice, jako jsme to učinili v Příkladu 7.1.8. Ukážeme však ještě jiný postup.

Protože má funkce tangens na intervalu  $(-\frac{\pi}{2}, \frac{\pi}{2})$  derivace všech řádů, stačí nalézt polynom  $P$  takový, že  $\text{st}(P) \leq 3$  a  $\text{tg } x - P(x) = o(x^3)$ ,  $x \rightarrow 0$ . Pak totiž podle Věty 7.1.13 již musí platit  $P = T_3^{\text{tg}, 0}$ . Označme  $P(x) = A_0 + A_1x + A_2x^2 + A_3x^3$ . Potom

$$\frac{\sin x}{\cos x} - (A_0 + A_1x + A_2x^2 + A_3x^3) = o(x^3), \quad x \rightarrow 0,$$

neboli

$$\frac{\sin x}{\cos x} - (A_0 + A_1x + A_2x^2 + A_3x^3) = \omega(x),$$

kde funkce  $\omega$  je definována na prstencovém okolí bodu 0 a platí

$$\lim_{x \rightarrow 0} \frac{\omega(x)}{x^3} = 0.$$

Potom pro každé  $x$  z tohoto prstencového okolí platí

$$\sin x = (A_0 + A_1x + A_2x^2 + A_3x^3 + \omega(x)) \cos x. \quad (7.7)$$

Funkce sinus a kosinus můžeme vyjádřit podle Příkladu 7.1.8 ve formě

$$\begin{aligned} \sin x &= x - \frac{1}{6}x^3 + \eta(x), \\ \cos x &= 1 - \frac{1}{2}x^2 + \zeta(x), \end{aligned}$$

kde funkce  $\eta$  a  $\zeta$  splňují

$$\lim_{x \rightarrow 0} \frac{\eta(x)}{x^3} = \lim_{x \rightarrow 0} \frac{\zeta(x)}{x^3} = 0.$$

Uvedená vyjádření funkcí sinus a kosinus nyní dosadíme do (7.7), pravou stranu roznásobíme a po úpravě dostaneme

$$\begin{aligned} x - \frac{1}{6}x^3 + \eta(x) &= (A_0 + A_1x + A_2x^2 + A_3x^3 + \omega(x)) \left(1 - \frac{1}{2}x^2 + \zeta(x)\right) = \\ &= A_0 + A_1x + \left(A_2 - \frac{1}{2}A_0\right)x^2 + \left(A_3 - \frac{1}{2}A_1\right)x^3 + \tau(x), \end{aligned} \quad (7.8)$$

přičemž

$$\tau(x) = \omega(x) - \frac{1}{2}A_2x^4 - \frac{1}{2}A_3x^5 - \frac{1}{2}\omega(x)x^2 + (A_0 + A_1x + A_2x^2 + A_3x^3 + \omega(x))\zeta(x).$$

Z tvaru funkce  $\tau$  snadno odvodíme, že

$$\lim_{x \rightarrow 0} \frac{\tau(x)}{x^3} = 0.$$

Úpravou (7.8) obdržíme

$$A_0 + (A_1 - 1)x + \left(A_2 - \frac{1}{2}A_0\right)x^2 + \left(A_3 - \frac{1}{2}A_1 + \frac{1}{6}\right)x^3 = \eta(x) - \tau(x).$$

Označme symbolem  $Q$  polynom na levé straně předchozího vztahu. Potom st  $Q \leq 3$  a z tvaru pravé strany plyne, že  $Q(x) = o(x^3), x \rightarrow 0$ . Podle Lemmatu 7.1.12 musí být polynom  $Q$  nulový, a tedy musí mít nulové koeficienty, tj.

$$A_0 = 0, \quad A_1 - 1 = 0, \quad A_2 - \frac{1}{2}A_0 = 0, \quad A_3 - \frac{1}{2}A_1 + \frac{1}{6} = 0.$$

Odtud dostaneme  $A_0 = 0, A_1 = 1, A_2 = 0, A_3 = \frac{1}{3}$ , neboli

$$T_3^{tg;0}(x) = x + \frac{1}{3}x^3, \quad x \in \mathbb{R}.$$

♣

**7.2.9.** Při počítání úloh podobného typu, jaký jsme viděli v Příkladu 7.2.8 se často užívá následující konvence. Místo abychom pracovali s jednotlivými chybovými funkcemi - v našem příkladu to byly funkce  $\omega, \eta, \zeta, \tau$  - budeme je značit vždy stejným symbolem, který bude obsahovat pouze informaci o přesnosti našeho odhadu. Místo abychom psali například  $f(x) = g(x) + \omega(x)$ , kde  $\omega(x) = o(x^3), x \rightarrow 0$ , budeme psát rovnou  $f(x) = g(x) + o(x^3), x \rightarrow 0$ . Tento způsob zápisu činí výpočet přehlednější, nicméně je třeba dát pozor na jistá jeho úskalí. Nebudeme se zde snažit dát tomuto zápisu přesný matematický význam. Budeme jej chápat pouze jako zkrácenou verzi zápisu s chybovými funkcemi, který již přesný matematický význam má. Korektnost našeho výpočtu bude dána tím, že jej můžeme zapsat vždy naprosto přesně s použitím chybových funkcí. Výpočet z Příkladu 7.2.8 pak lze zapsat následovně:

$$\begin{aligned} x - \frac{1}{6}x^3 + o(x^3) &= (A_0 + A_1x + A_2x^2 + A_3x^3 + o(x^3)) \cdot (1 - \frac{1}{2}x^2 + o(x^3)) \\ &= A_0 + A_1x + (A_2 - \frac{1}{2}A_0)x^2 + (A_3 - \frac{1}{2}A_1)x^3 \\ &\quad + o(x^3) - \frac{1}{2}A_2x^4 - \frac{1}{2}A_3x^5 - \frac{1}{2}x^2o(x^3) \\ &\quad + (A_0 + A_1x + A_2x^2 + A_3x^3 + o(x^3)) \cdot o(x^3), \quad x \rightarrow 0. \end{aligned}$$

Všimněme si, že

$$-\frac{1}{2}A_2x^4 = o(x^3), \quad x \rightarrow 0 \quad (\text{z definice}),$$

$$-\frac{1}{2}A_3x^5 = o(x^3), \quad x \rightarrow 0 \quad (\text{z definice}),$$

$$-\frac{1}{2}x^2o(x^3) = o(x^3), \quad x \rightarrow 0 \quad (\text{Věta 7.2.6(v)}),$$

$$(A_0 + A_1x + A_2x^2 + A_3x^3 + o(x^3)) \cdot o(x^3) = o(x^3), \quad x \rightarrow 0 \quad (\text{Věta 7.2.6(e)}).$$

Odtud plyne podle Věty 7.2.6(a)

$$A_0 + (A_1 - 1)x + (A_2 - \frac{1}{2}A_0)x^2 + (A_3 - \frac{1}{2}A_1 + \frac{1}{6})x^3 = o(x^3), \quad x \rightarrow 0.$$

Závěr výpočtu již nyní proběhne stejně jako v předchozí variantě.



Při zvládnutí této metody lze k výsledku často dospět rychleji než postupným derivováním dané funkce, neboť s odhady chyb lze pracovat velmi efektivně.

### 7.3. Taylorovy a Maclaurinovy řady elementárních funkcí

Ve Větě 7.1.11 jsme viděli, že s rostoucím řádem Taylorova polynomu dostáváme přesnější aproximaci dané funkce  $f$ . Bylo by tedy možné očekávat, že bychom danou funkci mohli jistým způsobem vyjádřit pomocí limity Taylorových polynomů, tedy ve tvaru nekonečné řady. Tato úvaha motivuje následující definici.

**7.3.1. Definice.** Necht'  $f$  je funkce,  $a \in \mathbb{R}$  a funkce  $f$  má v bodě  $a$  derivace všech řádů. Potom řadu

$$\sum_{n=0}^{\infty} \frac{1}{n!} f^{(n)}(a)(x-a)^n, \quad x \in \mathbb{R},$$

nazýváme **Taylorovou řadou funkce  $f$  o středu  $a$** . Ve speciálním případě  $a = 0$  mluvíme o **Maclaurinově řadě**<sup>2</sup>.

**7.3.2. Poznámka.** V souvislosti s Taylorovou řadou funkce  $f$  nás zajímá zejména platnost rovnosti

$$f(x) = \sum_{n=0}^{\infty} \frac{1}{n!} f^{(n)}(a)(x-a)^n, \quad (7.9)$$

pro nějaké  $x \in \mathbb{R}$ , tj. zda je nekonečná řada pro dané  $x$  konvergentní a eventuálně zda je její součet roven  $f(x)$ . Samotná konvergence Taylorovy řady pro každé  $x \in \mathbb{R}$  však platnost vztahu (7.9) ještě nezaručuje. Příkladem je funkce

$$f(x) = \begin{cases} e^{-1/x^2}, & x \neq 0, \\ 0 & x = 0, \end{cases}$$

jejíž všechny derivace v bodě 0 jsou rovny 0 (viz Příklad 5.6.41), takže součet její Taylorovy řady je konstantní nulová funkce, ačkoliv  $f(x) \neq 0$  pro  $x \neq 0$ .

V mnoha případech lze ale funkci vyjádřit jako součet její Taylorovy řady alespoň na jistém intervalu.

Nyní postupně spočteme Taylorovy polynomy a řady některých elementárních funkcí. Budeme se zároveň zabývat otázkou, pro která  $x \in \mathbb{R}$  jsou tyto řady konvergentní a zda je jejich součtem původně zadaná funkce. Místo symbolu  $T_k^{f,a}$  budeme psát pro přehlednost pouze  $T_k$ , neboť z kontextu bude vždy zřejmé, s jakou funkcí  $f$  pracujeme. Bod  $a$  bude shodou okolností roven vždy 0. Dále budeme značit  $R_k = f - T_k$ . Platnost rovnosti (7.9) v daném bodě  $x \in \mathbb{R}$  je pak ekvivalentní výroku  $\lim_{k \rightarrow \infty} R_k(x) = 0$ . Připomínáme, že i zde budeme využívat úmluvu  $f^{(0)} = f$ .

<sup>2</sup>Colin Maclaurin (1698-1746)

**7.3.3 (exponenciální funkce).** Pro každé  $x \in \mathbb{R}$  a  $l \in \mathbb{N} \cup \{0\}$  platí  $\exp^{(l)} x = \exp x$ . Je tedy  $\exp^{(l)} 0 = 1$  pro každé  $l \in \mathbb{N} \cup \{0\}$ . Taylorův polynom  $T_k$  má pak tvar

$$T_k(x) = 1 + x + \frac{1}{2!}x^2 + \cdots + \frac{1}{k!}x^k.$$

Taylorova řada se středem v bodě 0 má potom tvar  $\sum_{n=0}^{\infty} \frac{1}{n!}x^n$  a pro každé  $x \in \mathbb{R}$  platí

$$\exp x = \sum_{n=0}^{\infty} \frac{1}{n!}x^n$$

podle definice exponenciální funkce (6.1).

**7.3.4 (funkce sinus).** Pro derivace funkce sinus platí

$$\sin' x = \cos x, \quad \sin'' x = -\sin x, \quad \sin^{(3)} x = -\cos x, \quad \sin^{(4)} x = \sin x$$

a dále se funkce periodicky opakují, tj.  $\sin^{(k+4)} x = \sin^{(k)} x$ . Tedy

$$\sin 0 = 0, \quad \sin' 0 = 1, \quad \sin'' 0 = 0, \quad \sin^{(3)} 0 = -1, \quad \sin^{(4)} 0 = 0, \dots$$

Taylorovy polynomy v bodě 0 mají tudíž tvar  $T_0(x) = 0$ ,  $T_1(x) = T_2(x) = x$ ,  $T_3(x) = T_4(x) = x - \frac{1}{3!}x^3$ . Obecně pak máme pro každé  $k \in \mathbb{N} \cup \{0\}$

$$T_{2k-1}(x) = T_{2k}(x) = x - \frac{1}{3!}x^3 + \frac{1}{5!}x^5 + \cdots + (-1)^{k-1} \frac{1}{(2k-1)!}x^{2k-1}.$$

Pro funkci sinus je Taylorův polynom řádu  $2k$  v bodě 0 polynomem stupně  $2k-1$ . Podle (6.3) pak pro každé  $x \in \mathbb{R}$  platí rovnost

$$\sin x = \sum_{n=0}^{\infty} \frac{(-1)^n}{(2n+1)!}x^{2n+1}.$$

**7.3.5 (funkce kosinus).** Podobně jako v předchozím případě dostaneme pro každé  $k \in \mathbb{N} \cup \{0\}$

$$T_{2k}(x) = T_{2k+1}(x) = 1 - \frac{1}{2!}x^2 + \frac{1}{4!}x^4 + \cdots + (-1)^k \frac{1}{(2k)!}x^{2k}.$$

Z (6.4) pak plyne pro každé  $x \in \mathbb{R}$  vztah

$$\cos x = \sum_{n=0}^{\infty} \frac{(-1)^n}{(2n)!}x^{2n}.$$

**7.3.6 (funkce  $x \mapsto \log(1+x)$ ).** Funkce  $f(x) = \log(1+x)$  má na svém definičním oboru  $(-1, \infty)$  derivace všech řádů. Snadno lze matematickou indukci dokázat, že pro každé  $l \in \mathbb{N}$  a  $x \in (-1, \infty)$  platí

$$f^{(l)}(x) = (-1)^{l-1} \frac{(l-1)!}{(1+x)^l}.$$

Odtud dostáváme

$$f(0) = 0, \quad f'(0) = 0!, \quad f''(0) = -1!, \quad \dots, \quad f^{(k)}(0) = (-1)^{k-1}(k-1)!,$$

a tudíž pro každé  $k \in \mathbb{N} \cup \{0\}$  a  $x \in \mathbb{R}$  platí

$$T_k(x) = x - \frac{1}{2}x^2 + \frac{1}{3}x^3 + \dots + (-1)^{k-1} \frac{1}{k}x^k.$$

Zvolme  $x \in (0, 1]$ . Použijeme Lagrangeův tvar zbytku (Věta 7.1.17). Podle této věty pro každé  $n \in \mathbb{N}$  existuje číslo  $\xi_n \in (0, x)$  takové, že

$$\log(1+x) - \sum_{j=1}^n (-1)^{j-1} \frac{x^j}{j} = \frac{1}{(n+1)!} (-1)^n \frac{n!}{(1+\xi_n)^{n+1}} x^{n+1}.$$

Odhadneme

$$\left| \log(1+x) - \sum_{j=1}^n (-1)^{j-1} \frac{x^j}{j} \right| \leq \frac{1}{n+1} \left( \frac{x}{1+\xi_n} \right)^{n+1} \leq \frac{1}{n+1}.$$

Odtud plyne

$$\log(1+x) = \sum_{n=1}^{\infty} \frac{(-1)^{n-1}}{n} x^n. \quad (7.10)$$

Uvažujme nyní  $x \in (-1, 0)$ . Pro tyto hodnoty proměnné  $x$  využijeme Cauchyův tvar zbytku (Věta 7.1.19). Pro každé  $n \in \mathbb{N}$  nalezneme podle této věty číslo  $\xi_n \in (x, 0)$  takové, že

$$\begin{aligned} \log(1+x) - \sum_{j=1}^n (-1)^{j-1} \frac{x^j}{j} &= \frac{1}{n!} f^{(n+1)}(\xi_n) x (x - \xi_n)^n \\ &= \frac{1}{n!} (-1)^n \frac{n!}{(1+\xi_n)^{n+1}} \cdot x \cdot (x - \xi_n)^n. \end{aligned}$$

Zřejmě platí nerovnost

$$1 - \frac{1+x}{1+\xi_n} \leq -x,$$

a tedy můžeme odhadnout

$$\begin{aligned} \left| \log(1+x) - \sum_{j=1}^n (-1)^{j-1} \frac{x^j}{j} \right| &\leq \frac{(\xi_n - x)^n}{(1+\xi_n)^{n+1}} |x| = \left( \frac{\xi_n - x}{1+\xi_n} \right)^n \frac{|x|}{1+\xi_n} \\ &= \left( 1 - \frac{1+x}{1+\xi_n} \right)^n \frac{|x|}{1+\xi_n} \leq (-x)^n \frac{|x|}{1+x} \\ &= \frac{|x|^{n+1}}{1-|x|}. \end{aligned}$$

Protože dále platí  $\lim_{n \rightarrow \infty} \frac{|x|^{n+1}}{1-|x|} = 0$ , dostáváme

$$\log(1+x) = \sum_{n=1}^{\infty} \frac{(-1)^{n-1}}{n} x^n.$$

Pro každé  $x \in (-1, 1]$  tedy platí

$$\log(1+x) = \sum_{n=1}^{\infty} \frac{(-1)^{n-1}}{n} x^n. \quad (7.11)$$

**7.3.7.** Ze vztahu (7.11) dostaneme dosazením  $x = 1$  zajímavou rovnost

$$\sum_{n=1}^{\infty} (-1)^{n-1} \frac{1}{n} = \log 2.$$

Pro  $x \in \mathbb{R} \setminus (-1, 1]$  řada v (7.11) diverguje, a pro takové  $x$  vztah (7.11) neplatí.

**7.3.8. Příklad.** Napište Maclaurinovu řadu pro funkci  $x \mapsto \log\left(\sqrt{\frac{1+x}{1-x}}\right)$  na intervalu  $(-1, 1)$ .

*Řešení.* Z 7.3.6 plyne, že pro každé  $x \in (-1, 1)$  platí

$$\begin{aligned} \log\left(\sqrt{\frac{1+x}{1-x}}\right) &= \frac{1}{2} (\log(1+x) - \log(1-x)) \\ &= \frac{1}{2} \left( \sum_{n=1}^{\infty} \frac{(-1)^{n-1}}{n} x^n - \sum_{n=1}^{\infty} \frac{(-1)^{n-1}}{n} (-x)^n \right) \\ &= \sum_{k=1}^{\infty} \frac{x^{2k-1}}{2k-1}. \end{aligned}$$

♣

**7.3.9 (funkce  $x \mapsto (1+x)^\alpha$ ).** Poslední funkcí, pro kterou Taylorův polynom v bodě 0 odvodíme z definice, bude funkce  $f(x) = (1+x)^\alpha$ ,  $x \in (-1, \infty)$ , kde  $\alpha \in \mathbb{R}$ . Na svém definičním oboru má funkce  $f$  derivace všech řádů. Pro každé  $k \in \mathbb{N} \cup \{0\}$  a  $x \in \mathbb{R}$  platí

$$\begin{aligned} f'(x) &= \alpha(1+x)^{\alpha-1}, \quad f''(x) = \alpha(\alpha-1)(1+x)^{\alpha-2}, \quad \dots \\ \dots, \quad f^{(k)}(x) &= \alpha(\alpha-1)\cdots(\alpha-k+1)(1+x)^{\alpha-k}, \end{aligned}$$

a tedy

$$f'(0) = \alpha, \quad f''(0) = \alpha(\alpha-1), \quad \dots, \quad f^{(k)}(0) = \alpha(\alpha-1)\cdots(\alpha-k+1).$$

Taylorův polynom  $k$ -tého řádu pro funkci  $f$  v bodě 0 má proto tvar

$$T_k(x) = 1 + \frac{\alpha}{1!}x + \frac{\alpha(\alpha-1)}{2!}x^2 + \dots + \frac{\alpha(\alpha-1)\cdots(\alpha-k+1)}{k!}x^k, \quad x \in \mathbb{R}.$$

Definujme pro  $\alpha \in \mathbb{R}$  a  $j \in \mathbb{N} \cup \{0\}$  **zobecněné kombinační číslo**  $\binom{\alpha}{j}$  předpisem

$$\binom{\alpha}{0} = 1, \quad \binom{\alpha}{j} = \frac{\alpha(\alpha-1)\cdots(\alpha-j+1)}{j!}.$$

Pro  $\alpha \in \mathbb{N} \cup \{0\}$  a  $j \leq \alpha$  tento předpis dává obvyklé kombinační číslo. Nyní můžeme  $T_k(x)$  přepsat ve tvaru

$$T_k(x) = \binom{\alpha}{0} + \binom{\alpha}{1}x + \cdots + \binom{\alpha}{k}x^k. \quad (7.12)$$

Ukážeme, že pro každé  $x \in (-1, 1)$  platí

$$(1+x)^\alpha = \sum_{n=0}^{\infty} \binom{\alpha}{n} x^n. \quad (7.13)$$

Pro  $x = 0$  je tvrzení zřejmé. Zvolme tedy  $x \in (-1, 1)$ ,  $x \neq 0$ , pevně. Podle Cauchyova tvaru zbytku (Věta 7.1.19) nalezneme pro každé  $n \in \mathbb{N}$  číslo  $\xi_n$  ležící mezi 0 a  $x$  takové, že

$$(1+x)^\alpha - \sum_{j=0}^n \binom{\alpha}{j} x^j = \frac{1}{n!} \alpha(\alpha-1) \cdots (\alpha-n) (1+\xi_n)^{\alpha-n-1} (x-\xi_n)^n x.$$

Funkce  $z \mapsto z^{\alpha-1}$  je na intervalu  $(0, \infty)$  monotónní, a tedy

$$(1+\xi_n)^{\alpha-1} \leq \max\{1, (1+x)^{\alpha-1}\}.$$

Můžeme odhadnout

$$\left| (1+x)^\alpha - \sum_{j=0}^n \binom{\alpha}{j} x^j \right| \leq \frac{1}{n!} |\alpha(\alpha-1) \cdots (\alpha-n)| \cdot \max\{1, (1+x)^{\alpha-1}\} \cdot \left| \frac{x-\xi_n}{1+\xi_n} \right|^n \cdot |x|, \quad (7.14)$$

Vzhledem k tomu, že platí

$$\left| \frac{x-\xi_n}{1+\xi_n} \right| \leq |x|,$$

můžeme dále odhadnout

$$\left| (1+x)^\alpha - \sum_{j=0}^n \binom{\alpha}{j} x^j \right| \leq \frac{1}{n!} |\alpha \cdots (\alpha-n)| C \cdot |x|^{n+1}, \quad (7.15)$$

kde  $C = \max\{1, (1+x)^{\alpha-1}\}$ . Označme  $a_n = \frac{1}{n!} |\alpha \cdots (\alpha-n)| C \cdot |x|^{n+1}$ . Potom

$$\lim_{n \rightarrow \infty} \frac{a_{n+1}}{a_n} = \lim_{n \rightarrow \infty} \left| \frac{\alpha - n - 1}{n + 1} \right| \cdot |x| = |x| < 1.$$

Řada  $\sum_{n=1}^{\infty} a_n$  je tedy konvergentní podle d'Alembertova kritéria (Věta 3.2.11), a proto podle Věty 3.1.15 nutně platí  $\lim a_n = 0$ . Odtud a z (7.15) vyplývá platnost (7.13).

Nyní uvedeme několik příkladů na výpočet a použití Taylorova polynomu. Na následujícím příkladu ilustrujeme způsob, jak vypočítat Taylorův polynom bez derivování.

**7.3.10. Příklad.** Pro funkci  $f(x) = \frac{1}{1+x}$  nalezněte Taylorovy polynomy všech řádů v bodě 0.

*Řešení.* Víme (viz Příklad 3.1.8), že pro každé  $x \in (-1, 1)$  a  $k \in \mathbb{N}$  platí

$$\begin{aligned} \frac{1}{1+x} &= \sum_{n=0}^{\infty} (-1)^n x^n = 1 - x + x^2 - \dots + (-1)^k x^k + \sum_{n=k+1}^{\infty} (-1)^n x^n = \\ &= 1 - x + x^2 - \dots + (-1)^k x^k + (-1)^{k+1} \frac{x^{k+1}}{1+x}. \end{aligned}$$

Dále

$$(-1)^{k+1} \frac{x^{k+1}}{1+x} = o(x^k), \quad x \rightarrow 0,$$

a tedy  $T_k^{f,0}(x) = 1 - x + x^2 - \dots + (-1)^k x^k$  podle Věty 7.1.13. Tento výsledek, který jsme odvodili bez počítání derivací, je ve shodě se vztahem (7.12) pro případ  $\alpha = -1$ . ♣

**7.3.11. Příklad.** Necht  $f(x) = \sin(\sin x)$ . Spočítejte  $T_5^{f,0}$ .

*Řešení.* Podle Věty 7.1.13 platí

$$\sin y = y - \frac{1}{6}y^3 + \frac{1}{120}y^5 + o(y^5), \quad y \rightarrow 0.$$

Podle Věty 7.2.7, kde  $g(y) = y^5$  a  $\varphi(x) = \sin x$ , dostáváme

$$\sin(\sin x) = \sin x - \frac{1}{6} \sin^3 x + \frac{1}{120} \sin^5 x + o(\sin^5 x), \quad x \rightarrow 0. \quad (7.16)$$

Protože  $\lim_{x \rightarrow 0} \frac{\sin x}{x} = 1$ , je tedy podle Věty 7.2.6(d)

$$\sin(\sin x) = \sin x - \frac{1}{6} \sin^3 x + \frac{1}{120} \sin^5 x + o(x^5), \quad x \rightarrow 0. \quad (7.17)$$

Spočítejme rozvoje pro funkce  $\sin^3 x$  a  $\sin^5 x$ . S využitím toho, že  $-\frac{1}{6}x^3 + o(x^3) = o(x^2)$ ,  $x \rightarrow 0$ , dostaneme

$$\begin{aligned} \sin^3 x &= \left( x - \frac{1}{6}x^3 + o(x^3) \right)^3 = \\ &= x^3 + 3x^2 \left( -\frac{1}{6}x^3 + o(x^3) \right) + 3x \left( -\frac{1}{6}x^3 + o(x^3) \right)^2 + \\ &\quad + \left( -\frac{1}{6}x^3 + o(x^3) \right)^3 = \\ &= x^3 + \left( -\frac{1}{2}x^5 + 3x^2 o(x^3) \right) + 3x (o(x^2))^2 + (o(x^2))^3 = \\ &= x^3 - \frac{1}{2}x^5 + o(x^5), \quad x \rightarrow 0. \end{aligned}$$

Při odvození posledních dvou rovností jsme využili Větu 7.2.6(a)-(c),(f). Podobně platí

$$\sin^5 x = (x + o(x))^5 = x^5 + \sum_{j=1}^5 \binom{5}{j} x^{5-j} (o(x))^j = x^5 + o(x^5), \quad x \rightarrow 0.$$

Všimněme si, že při umocňování Taylorova rozvoje je vhodné stanovit jeho řád pokud možno co nejnižší, abychom si výpočet zbytečně nekomplikovali, ale tak aby výsledný odhad chyby byl požadovaného řádu. Pro rozvoj  $\sin^3 x$  s chybou  $o(x^5)$  stačilo pracovat s Taylorovým polynomem funkce sinus třetího řádu, a pro rozvoj  $\sin^5 x$  s chybou  $o(x^5)$  jsme vystačili dokonce s Taylorovým polynomem funkce sinus prvního řádu.

Po dosažení do (7.17) a (7.16) dostaneme

$$\sin(\sin x) = x - \frac{1}{3}x^3 + \frac{1}{10}x^5 + o(x^5), \quad x \rightarrow 0,$$

takže  $T_5^{f,0}(x) = x - \frac{1}{3}x^3 + \frac{1}{10}x^5$ . ♣

**7.3.12. Příklad.** Spočítejte limitu

$$\lim_{x \rightarrow 0} \frac{2 \sin(\sin x) - \sin(2x) \sqrt[3]{1+x^2}}{x^5}.$$

*Řešení.* Podle předchozího příkladu platí

$$\sin(\sin x) = x - \frac{1}{3}x^3 + \frac{1}{10}x^5 + o(x^5), \quad x \rightarrow 0,$$

a dále podle Věty 7.2.7, Věty 7.2.6(d), (7.17) a 7.12 platí

$$\begin{aligned} \sin(2x) &= (2x) - \frac{1}{6}(2x)^3 + \frac{1}{120}(2x)^5 + o(x^5) = 2x - \frac{4}{3}x^3 + \frac{4}{15}x^5 + o(x^5), \quad x \rightarrow 0, \\ \sqrt[3]{1+x^2} &= 1 + \frac{1}{3}x^2 - \frac{1}{9}(x^2)^2 + o(x^4), \quad x \rightarrow 0. \end{aligned}$$

Nyní vyjádříme

$$\begin{aligned} \sin(2x) \sqrt[3]{1+x^2} &= \left(2x - \frac{4}{3}x^3 + \frac{4}{15}x^5 + o(x^5)\right) \left(1 + \frac{1}{3}x^2 - \frac{1}{9}x^4 + o(x^4)\right) = \\ &= 2x - \frac{2}{3}x^3 - \frac{2}{5}x^5 + o(x^5), \quad x \rightarrow 0. \end{aligned}$$

Nakonec spočteme zadanou limitu:

$$\begin{aligned} \lim_{x \rightarrow 0} \frac{2 \sin(\sin x) - \sin(2x) \sqrt[3]{1+x^2}}{x^5} &= \\ &= \lim_{x \rightarrow 0} \frac{(2x - \frac{2}{3}x^3 + \frac{1}{5}x^5 + o(x^5)) - (2x - \frac{2}{3}x^3 - \frac{2}{5}x^5 + o(x^5))}{x^5} = \\ &= \lim_{x \rightarrow 0} \frac{\frac{3}{5}x^5 + o(x^5)}{x^5} = \lim_{x \rightarrow 0} \left(\frac{3}{5} + \frac{o(x^5)}{x^5}\right) = \frac{3}{5}. \end{aligned}$$



**7.3.13. Příklad.** Nalezněte  $k \in \mathbb{N} \cup \{0\}$  takové, aby pro Taylorův polynom  $T_k$  funkce  $\exp$  platil odhad  $|\exp(x) - T_k(x)| < 0,001$  pro každé  $x \in [0, 1]$ .

*Řešení.* Necht'  $x \in [0, 1]$  a  $k \in \mathbb{N} \cup \{0\}$ . Podle Lagrangeova tvaru zbytku (Věta 7.1.17) existuje  $\xi_k \in (0, 1)$  takové, že

$$|\exp x - T_k(x)| = e^{\xi_k} \cdot \frac{x^{k+1}}{(k+1)!} \leq \frac{e}{(k+1)!} < \frac{3}{(k+1)!}. \quad (7.18)$$

Pro  $k = 6$  platí  $\frac{3}{(k+1)!} = \frac{1}{1680} < 0,001$ . Zadané přesnosti tedy podle odhadu (7.18) dosáhneme na celém intervalu  $[0, 1]$  pro  $k = 6$ , tj. použijeme-li k přibližnému výpočtu hodnoty  $\exp x$  polynom

$$1 + x + \frac{1}{2}x^2 + \frac{1}{6}x^3 + \frac{1}{24}x^4 + \frac{1}{120}x^5 + \frac{1}{720}x^6.$$



**7.3.14. Poznámka.** Teorie aproximací, ve které funkce aproximujeme i jinými objekty než polynomy.

## 7.4. Teoretické příklady k Taylorovu polynomu

**7.4.1. Příklad.** Necht'  $f: [a, b] \rightarrow \mathbb{R}$  má derivace všech řádů v každém bodě intervalu  $[a, b]$ , přičemž existuje číslo  $M$  takové, že  $|f^{(n)}(x)| \leq M$  pro každé  $n \in \mathbb{N} \cup \{0\}$  a každé  $x \in [a, b]$ . Pak pro každé  $x$  a  $x_0$  v  $[a, b]$  platí

$$f(x) = \sum_{n=0}^{\infty} \frac{f^{(n)}(x_0)}{n!} (x - x_0)^n.$$

*Řešení.* Zvolme pevně  $x, x_0 \in [a, b]$ . Použijeme pro odhad chyby Lagrangeův tvar zbytku (Věta 7.1.17). Z této věty plyne, že existuje  $\xi$  ležící mezi  $x_0$  a  $x$  splňující

$$f(x) = \sum_{k=0}^n \frac{f^{(k)}(x_0)}{k!} (x - x_0)^k + r_n,$$

kde

$$r_n = \frac{f^{(n+1)}(\xi)}{(n+1)!} (x - x_0)^{n+1}.$$

Odtud ihned vyplývá odhad

$$|r_n| \leq M \frac{(b-a)^{n+1}}{(n+1)!}.$$



Proto  $\lim_{n \rightarrow \infty} r_n = 0$  a platí

$$f(x) = \lim_{n \rightarrow \infty} \sum_{k=0}^n \frac{f^{(k)}(x_0)}{k!} (x - x_0)^k = \sum_{k=0}^{\infty} \frac{f^{(k)}(x_0)}{k!} (x - x_0)^k.$$

♣

Následující příklad obsahuje pomocné technické tvrzení, které využijeme v dalším výkladu.

**7.4.2. Příklad.** Necht  $\varphi$  je omezená funkce na  $\mathbb{R}$  taková, že  $\varphi'$  je omezená na  $\mathbb{R}$ . Necht  $k \in \mathbb{N} \cup \{0\}$ . Dokažte, že potom je funkce

$$g(x) = \sum_{n=1}^{\infty} 2^{-n} n^k \varphi(n^2 x), \quad x \in \mathbb{R},$$

diferencovatelná a platí

$$g'(x) = \sum_{n=1}^{\infty} 2^{-n} n^{k+2} \varphi'(n^2 x), \quad x \in \mathbb{R}.$$

*Řešení.* Necht  $C \in \mathbb{R}$  je takové, že pro každé  $x \in \mathbb{R}$  platí

$$|\varphi(x)| \leq C \quad \text{a} \quad |\varphi'(x)| \leq C. \quad (7.19)$$

Protože řada  $\sum_{n=1}^{\infty} 2^{-n} n^k C$  konverguje, plyne ze srovnávacího kritéria (Věta 3.2.2), že řada  $\sum_{n=1}^{\infty} 2^{-n} n^k \varphi(n^2 x)$  konverguje absolutně. Podle Věty 3.4.3 tedy tato řada konverguje, takže funkce  $g$  je dobře definovaná na  $\mathbb{R}$ .

Vezměme pevné  $x \in \mathbb{R}$  a zvolme  $\varepsilon \in \mathbb{R}$ ,  $\varepsilon > 0$ . Řada  $\sum_{n=1}^{\infty} 2^{-n} n^{k+2}$  konverguje, a tedy k tomuto  $\varepsilon$  lze nalézt  $n_0 \in \mathbb{N}$  takové, že

$$\sum_{n=n_0}^{\infty} 2^{-n} n^{k+2} < \varepsilon. \quad (7.20)$$

Z Lagrangeovy věty o střední hodnotě (Věta 5.2.4) aplikované na funkci  $y \mapsto \varphi(n^2 y)$  vyplývá, že pro každé  $a, b \in \mathbb{R}$  existuje  $\xi \in \mathbb{R}$  takové, že

$$\varphi(n^2 a) - \varphi(n^2 b) = n^2 \varphi'(n^2 \xi)(a - b).$$

Odtud plyne, že

$$|\varphi(n^2 a) - \varphi(n^2 b)| \leq C n^2 |a - b|. \quad (7.21)$$

Nalezneme  $\delta \in \mathbb{R}$ ,  $\delta > 0$ , takové, že pro každé  $h \in P(0, \delta)$  a každé  $n \in \mathbb{N}$ ,  $n < n_0$ , platí

$$\left| \frac{1}{h} (\varphi(n^2(x+h)) - \varphi(n^2 x)) - n^2 \varphi'(n^2 x) \right| < \frac{\varepsilon}{n^k}. \quad (7.22)$$

Pak pro  $h \in P(0, \delta)$  máme

$$\begin{aligned} & \left| \frac{g(x+h) - g(x)}{h} - \sum_{n=1}^{\infty} 2^{-n} n^{k+2} \varphi'(n^2 x) \right| \\ &= \left| \sum_{n=1}^{\infty} 2^{-n} n^k \left( \frac{1}{h} (\varphi(n^2(x+h)) - \varphi(n^2 x)) - n^2 \varphi'(n^2 x) \right) \right| \\ &\leq \sum_{n=1}^{n_0-1} 2^{-n} n^k \left| \frac{1}{h} (\varphi(n^2(x+h)) - \varphi(n^2 x)) - n^2 \varphi'(n^2 x) \right| \\ &\quad + \sum_{n=n_0}^{\infty} 2^{-n} n^k \left( \left| \frac{1}{h} (\varphi(n^2(x+h)) - \varphi(n^2 x)) \right| + |n^2 \varphi'(n^2 x)| \right). \end{aligned}$$

Odhadneme-li první sumu pomocí (7.22) a druhou pomocí (7.19), (7.20) a (7.21), dostaneme

$$\begin{aligned} & \left| \frac{g(x+h) - g(x)}{h} - \sum_{n=1}^{\infty} 2^{-n} n^{k+2} \varphi'(n^2 x) \right| \\ &< \sum_{n=1}^{n_0-1} 2^{-n} n^k \frac{\varepsilon}{n^k} + \sum_{n=n_0}^{\infty} 2^{-n} n^k 2Cn^2 \\ &\leq \sum_{n=1}^{n_0-1} 2^{-n} \varepsilon + 2C \sum_{n=n_0}^{\infty} 2^{-n} n^{k+2} \\ &\leq (1 + 2C)\varepsilon. \end{aligned}$$

♣

**7.4.3. Příklad.** Položme  $f(x) = \sum_{n=1}^{\infty} 2^{-n} \cos(n^2 x)$ ,  $x \in \mathbb{R}$ . Ukažte, že  $f$  má derivace všech řádů, avšak její Taylorova řada se středem v bodě 0 diverguje v každém bodě  $x \in \mathbb{R} \setminus \{0\}$ .

*Řešení.* Funkce kosinus i všechny její derivace jsou omezené funkce. Podle Příkladu 7.4.2 je funkce  $f$  dobře definovaná a pro každé  $k \in \mathbb{N}$  a  $x \in \mathbb{R}$  platí

$$f^{(k)}(x) = \sum_{n=1}^{\infty} 2^{-n} n^{2k} \cos^{(k)}(n^2 x). \quad (7.23)$$

Pro každé  $k \in \mathbb{N}$  a  $y \in \mathbb{R}$  máme  $\cos^{(4k)}(y) = \cos y$ , a tedy

$$f^{(4k)}(0) = \sum_{n=1}^{\infty} 2^{-n} n^{8k}.$$

Nyní dokážeme, že Taylorova řada funkce  $f$  nekonverguje v žádném bodě různém od nuly. Vezměme tedy  $x \in \mathbb{R} \setminus \{0\}$ . Protože  $(4k)! \leq (4k)^{4k}$ , pro každé  $k, m \in \mathbb{N}$

platí

$$\begin{aligned} \left| \frac{1}{(4k)!} f^{(4k)}(0)x^{4k} \right| &= \frac{1}{(4k)!} \sum_{n=1}^{\infty} 2^{-n} n^{8k} |x|^{4k} \\ &\geq \frac{1}{(4k)!} 2^{-m} m^{8k} |x|^{4k} \\ &\geq \frac{1}{(4k)^{4k}} 2^{-m} m^{8k} |x|^{4k}. \end{aligned} \quad (7.24)$$

Vezměme libovolné  $k \in \mathbb{N}$  splňující  $k^2|x|^2 > 2$  a položíme  $m = 2k$ . Potom z (7.24) dostaneme

$$\left| \frac{1}{(4k)!} f^{(4k)}(0)x^{4k} \right| \geq \frac{1}{(4k)^{4k}} 2^{-m} m^{8k} |x|^{4k} = \left( \frac{k^2|x|^2}{2} \right)^{2k} > 1.$$

Taylorova řada funkce  $f$  v bodě  $x$  se středem v bodě 0 tedy nesplňuje nutnou podmínku konvergence řady, a tudíž podle Věty 3.1.15 diverguje. ♣

**7.4.4. Příklad.** <sup>34</sup> Necht  $\sum a_n$  má kladné členy. Dokažte následující tvrzení.

(a) Pokud existuje  $n_0 \in \mathbb{N}$  a  $q \in (1, \infty)$  taková, že

$$n \log n \left( \frac{a_n}{a_{n+1}} - 1 - \frac{1}{n} \right) \geq q, \quad n \in \mathbb{N}, n \geq n_0,$$

pak řada  $\sum a_n$  konverguje.

(b) Pokud existuje  $n_0 \in \mathbb{N}$  takové, že

$$n \log n \left( \frac{a_n}{a_{n+1}} - 1 - \frac{1}{n} \right) \leq 1, \quad n \in \mathbb{N}, n \geq n_0,$$

pak řada  $\sum a_n$  diverguje.

*Řešení.* (a) Zvolme  $p \in (1, q)$  a položíme  $b_n = \frac{1}{n(\log n)^p}$ ,  $n \in \mathbb{N} \setminus \{1\}$ . Pak

$$\begin{aligned} \frac{b_n}{b_{n+1}} &= \frac{(n+1) \log^p(n+1)}{n \log^p n} \\ &= 1 + \frac{(n+1) \log^p(n+1) - n \log^p n}{n \log^p n}, \quad n \in \mathbb{N} \setminus \{1\}. \end{aligned}$$

Pro každé  $n \in \mathbb{N} \setminus \{1\}$  použijeme Větu 7.1.17 pro funkci  $f(x) = x \log^p x$ ,  $x \in (0, \infty)$ , a interval  $[n, n+1]$  a nalezneme bod  $c_n \in (n, n+1)$  splňující

$$f(n+1) = f(n) + f'(n) + \frac{1}{2} f''(c_n).$$

<sup>34</sup>de Morgan

<sup>4</sup>Bertrand

Obdržíme tedy

$$(n+1)\log^p(n+1) - n\log^p n \\ = \log^p n + p\log^{p-1} n + \frac{p\log^{p-1} c_n + p(p-1)\log^{p-2} c_n}{2c_n}.$$

Označíme-li

$$\beta_n = \frac{p\log^{p-1} c_n + p(p-1)\log^{p-2} c_n}{2c_n}, \quad n \in \mathbb{N} \setminus \{1\},$$

platí podle Příkladu 5.6.43 a Věty 4.2.16

$$\lim_{n \rightarrow \infty} \beta_n = 0.$$

Existuje tedy  $n_1 \in \mathbb{N} \setminus \{1\}$  takové, že

$$\beta_n < (q-p)\log^{p-1} n, \quad n \in \mathbb{N}, n \geq n_1.$$

Pro  $n_2 = \max\{n_0, n_1\}$  pak platí

$$\frac{b_n}{b_{n+1}} = 1 + \frac{\log^p n + p\log^{p-1} n + \beta_n}{n\log^p n} < 1 + \frac{1}{n} + \frac{q\log^{p-1} n}{n\log^p n} \\ = 1 + \frac{1}{n} + \frac{q}{n\log n}, \quad n \in \mathbb{N}, n \geq n_2.$$

Pro  $n \in \mathbb{N}, n \geq n_2$ , pak dostáváme

$$\frac{b_n}{b_{n+1}} < 1 + \frac{1}{n} + \frac{q}{n\log n} \leq \frac{a_n}{a_{n+1}}.$$

Díky Příkladu 3.8.2 dostáváme konvergenci řady  $\sum a_n$ , neboť řada  $\sum b_n$  konverguje podle Příkladu 5.6.44.

(b) Položme  $b_n = \frac{1}{n\log n}$ ,  $n \in \mathbb{N} \setminus \{1\}$ . Podobně jako výše nalezneme pro každé  $n \in \mathbb{N} \setminus \{1\}$  bod  $c_n \in (n, n+1)$  splňující

$$\frac{b_n}{b_{n+1}} = 1 + \frac{(n+1)\log(n+1) - n\log n}{n\log n} = 1 + \frac{1}{n\log n} \left(1 + \log n + \frac{1}{2c_n}\right).$$

Dostaneme tedy pro  $n \in \mathbb{N} \setminus \{1\}, n \geq n_0$ , odhad

$$\frac{b_n}{b_{n+1}} = 1 + \frac{1}{n} + \frac{1}{n\log n} + \frac{1}{2c_n n\log n} > \frac{a_n}{a_{n+1}}.$$

Tedy

$$\frac{a_{n+1}}{a_n} > \frac{b_{n+1}}{b_n}, \quad n \in \mathbb{N} \setminus \{1\}, n \geq n_0,$$

Vzhledem k tomu, že řada  $\sum \frac{1}{n\log n}$  diverguje (viz Příklad 5.6.44), dostáváme díky Příkladu 3.8.2 divergenci řady  $\sum a_n$ . ♣

**7.4.5. Příklad.** <sup>5</sup>Nechť  $\sum a_n$  je řada s kladnými členy a  $a \in \mathbb{R}$ ,  $\varepsilon \in (0, \infty)$  a  $\{b_n\}$  omezená posloupnost reálných čísel. Předpokládejme, že

$$\frac{a_n}{a_{n+1}} = 1 + \frac{a}{n} + \frac{b_n}{n^{1+\varepsilon}}, \quad n \in \mathbb{N}.$$

Dokažte, že pokud  $a > 1$ , řada  $\sum a_n$  konverguje, pokud  $a \leq 1$ , pak řada  $\sum a_n$  konverguje.

*Řešení.* Pokud  $a \in \mathbb{R} \setminus \{1\}$ , lze použít Příklad 3.8.1. Díky předpokladu máme

$$\lim_{n \rightarrow \infty} n \left( \frac{a_n}{a_{n+1}} - 1 \right) = \lim_{n \rightarrow \infty} \left( a + \frac{b_n}{n^\varepsilon} \right) = a,$$

a tedy řada  $\sum a_n$  konverguje pro  $a > 1$  a diverguje pro  $a < 1$ .

Pokud  $a = 1$ , platí díky Příkladu 5.6.43

$$\lim_{n \rightarrow \infty} n \log n \left( \frac{a_n}{a_{n+1}} - 1 - \frac{1}{n} \right) = \lim_{n \rightarrow \infty} \frac{b_n \log n}{n^\varepsilon} = 0.$$

Tedy existuje  $n_0 \in \mathbb{N}$  takové, že pro  $n \in \mathbb{N}$ ,  $n \geq n_0$ , platí

$$n \log n \left( \frac{a_n}{a_{n+1}} - 1 - \frac{1}{n} \right) \leq 1.$$

Z Příkladu 7.4.4 nyní plyne divergence dané řady. ♣

## 7.5. Početní příklady k Taylorovu polynomu

**7.5.1. Příklad.** S přesností  $10^{-4}$  vypočítejte  $\cos(0,1)$ .

*Řešení.* Položíme  $f(x) = \cos(x)$ ,  $x \in \mathbb{R}$ . Potom zřejmě pro každé  $k \in \mathbb{N} \cup \{0\}$  a  $x \in \mathbb{R}$  platí  $|f^{(k)}(x)| \leq 1$ . Podle Věty 7.1.18 tedy pro  $a = 0$ ,  $x = 0,1$  a  $M = 1$  tedy platí

$$|f(0,1) - T_n^{f,0}(0,1)| \leq \frac{(0,1)^{n+1}}{(n+1)!}.$$

Pro  $n = 3$  tedy platí

$$|f(0,1) - T_3^{f,0}(0,1)| < 10^{-4}.$$

Přibližnou hodnotu  $\cos(0,1)$  s požadovanou přesností obdržíme jako hodnotu Taylorova polynomu funkce kosinus řádu 3, tedy

$$T_3^{f,0}(0,1) = 1 - \frac{(0,1)^2}{2} = 0,995.$$

♣

Jak jsme již uvedli výše, Taylorův polynom lze v určitých případech použít k výpočtu limit funkcí či posloupností nebo k vyšetřování konvergence číselných řad. Tyto postupy nyní ilustrujeme na několika příkladech.

<sup>5</sup>Gauss

**7.5.2. Příklad.** Spočtěte limitu

$$\lim_{x \rightarrow 0} \frac{\cos x - 1 + \frac{1}{2}x^2}{x^4}.$$

*Řešení.* Podle 7.3.5 platí

$$\begin{aligned} \lim_{x \rightarrow 0} \frac{\cos x - 1 + \frac{1}{2}x^2}{x^4} &= \lim_{x \rightarrow 0} \frac{1 - \frac{1}{2}x^2 + \frac{1}{4!}x^4 + o(x^4) - 1 + \frac{1}{2}x^2}{x^4} \\ &= \lim_{x \rightarrow 0} \left( \frac{1}{24} + \frac{o(x^4)}{x^4} \right) = \frac{1}{24}. \end{aligned}$$

♣

**7.5.3. Příklad.** Spočtěte limitu

$$\lim_{x \rightarrow 0} \frac{e^{x^3} - 1}{\sin x - x}.$$

*Řešení.* Podle 7.3.3 a 7.3.4 dostaneme

$$\lim_{x \rightarrow 0} \frac{e^{x^3} - 1}{\sin x - x} = \lim_{x \rightarrow 0} \frac{1 + x^3 + o(x^3) - 1}{x - \frac{1}{3!}x^3 + o(x^3) - x} = \lim_{x \rightarrow 0} \frac{x^3 + o(x^3)}{-\frac{x^3}{6} + o(x^3)} = -6.$$

♣

**7.5.4. Příklad.** Spočtěte limitu posloupnosti

$$\lim_{n \rightarrow \infty} n^4 \left( \cos\left(\frac{1}{n}\right) - e^{-\frac{1}{2n^2}} \right).$$

*Řešení.* Z Heineovy věty (Věta 4.2.16) vyplývá, že

$$\lim_{n \rightarrow \infty} n^4 \left( \cos\left(\frac{1}{n}\right) - e^{-\frac{1}{2n^2}} \right) = \lim_{x \rightarrow 0} \frac{\cos x - e^{-\frac{x^2}{2}}}{x^4},$$

pokud limita vpravo existuje. Stačí tedy spočítat tuto limitu. Z 7.3.5 a 7.3.3 dostaneme

$$\begin{aligned} \lim_{x \rightarrow 0} \frac{\cos x - e^{-\frac{x^2}{2}}}{x^4} &= \lim_{x \rightarrow 0} \frac{1 - \frac{x^2}{2!} + \frac{x^4}{4!} + o(x^4) - \left(1 + \frac{-x^2}{2} + \frac{1}{3!}\left(-\frac{x^2}{2}\right)^2 + o(x^4)\right)}{x^4} \\ &= \frac{1}{24} - \frac{1}{8} = -\frac{1}{12}. \end{aligned}$$

♣

**7.5.5. Příklad.** Spočtěte limitu

$$\lim_{x \rightarrow 0} \left( \frac{1}{x^2} - \cotg^2 x \right).$$

*Řešení.* Výraz, jehož limitu počítáme, přepíšeme do tvaru

$$\frac{1}{x^2} - \cot^2 x = \frac{\sin^2 x - x^2 \cos^2 x}{x^2 \sin^2 x} = \frac{x^2}{\sin^2 x} \cdot \frac{\sin^2 x - x^2 \cos^2 x}{x^4}.$$

Z Příkladu 5.6.1 a věty o aritmetice limit plyne, že  $\lim_{x \rightarrow 0} \frac{x^2}{\sin^2 x} = 1$ . Pro druhý zlomek využijeme Taylorových rozvoju příslušných funkcí, tedy 7.3.4 a 7.3.5. Dostaneme

$$\begin{aligned} \lim_{x \rightarrow 0} \frac{\sin^2 x - x^2 \cos^2 x}{x^4} &= \lim_{x \rightarrow 0} \frac{(x - \frac{1}{3!}x^3 + o(x^3))^2 - x^2(1 - \frac{1}{2}x^2 + o(x^2))^2}{x^4} \\ &= \lim_{x \rightarrow 0} \frac{x^2 - \frac{1}{3}x^4 + o(x^4) - x^2(1 - x^2 + o(x^2))}{x^4} = \frac{2}{3}. \end{aligned}$$

Z věty o aritmetice limit tedy vyplývá, že

$$\lim_{x \rightarrow 0} \left( \frac{1}{x^2} - \cot^2 x \right) = \frac{2}{3}.$$

♣

**7.5.6. Příklad.** Spočítejte limitu

$$\lim_{x \rightarrow 0} \frac{\sqrt{1-2x+x^3} - \sqrt[3]{1-3x+x^2} - \frac{x^2}{6}}{\sin x - x}.$$

*Řešení.* Podle 7.3.4 platí

$$\sin x - x = -\frac{x^3}{6} + o(x^3), \quad x \rightarrow 0.$$

Dál máme z 7.3.9

$$(1+y)^{\frac{1}{2}} = 1 + \frac{1}{2}y - \frac{1}{8}y^2 + \frac{1}{16}y^3 + o(y^3), \quad y \rightarrow 0,$$

$$(1+y)^{\frac{1}{3}} = 1 + \frac{1}{3}y - \frac{1}{9}y^2 + \frac{5}{81}y^3 + o(y^3), \quad y \rightarrow 0.$$

V následujícím výpočtu bude symbol  $o(x^3)$  uvažován pro  $x \rightarrow 0$ . Podle Věty 7.2.6 platí

$$\begin{aligned} (1 + (x^3 - 2x))^{\frac{1}{2}} &= 1 + \frac{1}{2}(x^3 - 2x) - \frac{1}{8}(x^3 - 2x)^2 + \frac{1}{16}(x^3 - 2x)^3 + o(x^3) \\ &= 1 + \frac{1}{2}(x^3 - 2x) - \frac{1}{8}(4x^2) + \frac{1}{16}(-8x^3) + o(x^3) \end{aligned}$$

a

$$\begin{aligned} (1 + (x^2 - 3x))^{\frac{1}{3}} &= 1 + \frac{1}{3}(x^2 - 3x) - \frac{1}{9}(x^2 - 3x)^2 + \frac{5}{81}(x^2 - 3x)^3 + o(x^3) \\ &= 1 + \frac{1}{3}(x^2 - 3x) - \frac{1}{9}(9x^2 - 6x^3) + \frac{5}{81}(-27x^3) + o(x^3). \end{aligned}$$

Dostáváme tedy

$$\begin{aligned} \sqrt{1-2x+x^3} - \sqrt[3]{1-3x+x^2} - \frac{x^2}{6} &= x \left( -2\frac{1}{2} + 3\frac{1}{3} \right) + x^2 \left( -\frac{4}{8} - \frac{1}{3} + \frac{9}{9} - \frac{1}{6} \right) \\ &+ x^3 \left( \frac{1}{2} - \frac{8}{16} - \frac{6}{9} + 27\frac{5}{81} \right) \\ &= x^3 + o(x^3). \end{aligned}$$

Proto

$$\lim_{x \rightarrow 0} \frac{\sqrt{1-2x+x^3} - \sqrt[3]{1-3x+x^2} - \frac{x^2}{6}}{\sin x - x} = \lim_{x \rightarrow 0} \left( \frac{x^3 + o(x^3)}{-\frac{x^3}{6} + o(x^3)} \right) = -6.$$

♣

**7.5.7. Příklad.** Necht

$$f(x) = \frac{1}{e} (1+x)^{\frac{1}{x}}, \quad x \in (-1, 0) \cup (0, \infty).$$

Najděte polynom  $P$  třetího stupně, který splňuje

$$f(x) - P(x) = o(x^3), \quad x \rightarrow 0.$$

*Řešení.* V následujícím výpočtu budeme uvažovat symbol  $o$  pro  $x \rightarrow 0$ . Platí

$$f(x) = e^{\frac{\log(1+x)}{x} - 1} = e^{\frac{\log(1+x) - x}{x}}, \quad x \in \mathcal{D}(f).$$

Označme  $g(x) = \frac{\log(1+x) - x}{x}$ ,  $x \in \mathcal{D}(f)$ . Protože podle 7.3.6 platí

$$\log(1+x) = x - \frac{x^2}{2} + \frac{x^3}{3} - \frac{x^4}{4} + o(x^4),$$

máme

$$\log(1+x) - x = -\frac{x^2}{2} + \frac{x^3}{3} - \frac{x^4}{4} + o(x^4),$$

a tedy

$$g(x) = -\frac{x}{2} + \frac{x^2}{3} - \frac{x^3}{4} + o(x^3).$$

Protože

$$g(x) = x \left( -\frac{1}{2} + \frac{x}{3} - \frac{x^2}{4} + o(x^2) \right),$$

platí  $\lim_{x \rightarrow 0} g(x) = 0$  a existuje okolí  $P(0, \delta)$ , na kterém funkce  $g$  nenabývá hodnoty 0.

Jelikož dle 7.3.3 platí

$$e^y = 1 + y + \frac{1}{2}y^2 + \frac{1}{6}y^3 + o(y^3),$$



dostáváme díky Větě 4.2.20

$$\begin{aligned} e^{g(x)} &= 1 + \left(-\frac{x}{2} + \frac{x^2}{3} - \frac{x^3}{4} + o(x^3)\right) + \frac{1}{2} \left(-\frac{x}{2} + \frac{x^2}{3} - \frac{x^3}{4} + o(x^3)\right)^2 \\ &\quad + \frac{1}{6} \left(-\frac{x}{2} + \frac{x^2}{3} - \frac{x^3}{4} + o(x^3)\right)^3 + o(x^3) \\ &= 1 + \left(-\frac{x}{2} + \frac{x^2}{3} - \frac{x^3}{4}\right) + \frac{1}{2} \left(\frac{x^2}{4} - 2\frac{x^3}{6}\right) + \frac{1}{6} \left(-\frac{x^3}{8}\right) + o(x^3) \\ &= 1 - \frac{x}{2} + \frac{11}{24}x^2 - \frac{7}{16}x^3 + o(x^3). \end{aligned}$$

Požadovaný polynom  $P$  je tedy tvaru

$$P(x) = 1 - \frac{x}{2} + \frac{11}{24}x^2 - \frac{7}{16}x^3, \quad x \in \mathbb{R}.$$

**7.5.8. Příklad.** Spočítejte limitu

$$\lim_{x \rightarrow 0} \frac{(1+x)^{\frac{1}{x}} - (1-x)^{-\frac{1}{x}} + ex}{ex^3}.$$

*Řešení.* Symbol  $o$  opět uvažujeme pro  $x \rightarrow 0$ . Díky Příkladu 7.5.7 máme

$$\begin{aligned} (1+x)^{\frac{1}{x}} - (1-x)^{-\frac{1}{x}} + ex &= e \left( \frac{1}{e} (1+x)^{\frac{1}{x}} - \frac{1}{e} (1-x)^{-\frac{1}{x}} + x \right) \\ &= e \left( \left(1 - \frac{x}{2} + \frac{11}{24}x^2 - \frac{7}{16}x^3\right) - \left(1 + \frac{x}{2} + \frac{11}{24}x^2 + \frac{7}{16}x^3\right) + x \right) \\ &= e \left( -\frac{7}{8}x^3 + o(x^3) \right). \end{aligned}$$

Tedy

$$\lim_{x \rightarrow 0} \frac{(1+x)^{\frac{1}{x}} - (1-x)^{-\frac{1}{x}} + ex}{ex^3} = \lim_{x \rightarrow 0} \frac{-\frac{7}{8}x^3 + o(x^3)}{x^3} = -\frac{7}{8}.$$

**7.5.9. Příklad.** Necht'  $\alpha \in \mathbb{R}$ . Vyšetřete konvergenci řady

$$\sum_{n=2}^{\infty} \left( \log\left(\sqrt{\frac{n+1}{n-1}}\right) - \sin\left(\frac{1}{n}\right) - \frac{1}{2n^3} \right) \frac{n^\alpha}{\log^2(n)}$$

v závislosti na parametru  $\alpha$ .

*Řešení.* Podle Příkladu 7.3.8 a dále podle 7.3.6 a 7.3.4 jest pro každé  $x \in (-1, 1)$

$$\begin{aligned} \log\left(\sqrt{\frac{x+1}{x-1}}\right) - \sin(x) - \frac{x^3}{2} &= x + \frac{x^3}{3} + \frac{x^5}{5} - x + \frac{x^3}{3!} - \frac{x^5}{5!} - \frac{x^3}{2} + o(x^5) \\ &= x^5 \left( \frac{1}{5} - \frac{1}{5!} \right) + o(x^5) = \frac{23}{120}x^5 + o(x^5), \quad x \rightarrow 0. \end{aligned}$$

Pro speciální volbu  $x = \frac{1}{n}$ , kde  $n \in \mathbb{N}$ ,  $n \geq 2$ , dostáváme

$$\log\left(\sqrt{\frac{n+1}{n-1}}\right) - \sin\left(\frac{1}{n}\right) - \frac{1}{2n^3} = \frac{23}{120}n^{-5} + o(n^{-5}), \quad n \rightarrow \infty.$$

Označme pro  $n \in \mathbb{N}$ ,  $n \geq 2$ ,

$$a_n = \left( \log\left(\sqrt{\frac{n+1}{n-1}}\right) - \sin\left(\frac{1}{n}\right) - \frac{1}{2n^3} \right) \frac{n^\alpha}{\log^2(n)}$$

a

$$b_n = \frac{n^{\alpha-5}}{\log^2 n}.$$

Potom platí

$$\lim_{n \rightarrow \infty} \frac{a_n}{b_n} = \lim_{n \rightarrow \infty} n^5 \left( \frac{23}{120}n^{-5} + o(n^{-5}) \right) = \frac{23}{120}. \quad (7.25)$$

Srovnávací posloupnost  $\{b_n\}$  volíme tak, aby  $\lim_{n \rightarrow \infty} \frac{a_n}{b_n}$  vyšla konečná a nenulová. Jelikož jsou členy řady  $\sum b_n$  kladné, z (7.25) plyne, že řada  $\sum a_n$  má od jistého indexu  $n_0 \in \mathbb{N}$  kladné členy. Dále z limitního srovnávacího kritéria (Věta 3.2.5(a)) plyne, že řada  $\sum_{n=2}^{\infty} a_n$  je konvergentní právě tehdy, když je konvergentní řada  $\sum_{n=2}^{\infty} b_n$ . Stačí tedy vyšetřit konvergenci řady  $\sum_{n=2}^{\infty} b_n$  v závislosti na parametru  $\alpha$ .

To jsme však již provedli v Příkladu 5.6.44, podle kterého řada  $\sum b_n$  konverguje právě tehdy, když  $\alpha \in (-\infty, 4]$ . Zadaná řada  $\sum a_n$  tedy konverguje právě tehdy, když  $\alpha \in (-\infty, 4]$ . ♣

**7.5.10. Příklad.** Pro  $p \in (0, \infty)$  vyšetřete konvergenci řady  $\sum a_n^p$ , kde

$$a_n = \frac{1 \cdot 2 \cdots (2n-1)}{2 \cdot 4 \cdots (2n)}, \quad n \in \mathbb{N}.$$

*Řešení.* Použijeme Raabeovo kritérium 3.8.1. Počítejme tedy pro  $n \in \mathbb{N}$  výraz

$$n \left( \frac{a_n^p}{a_{n+1}^p} - 1 \right) = n \left( \left( \frac{n+1}{n+\frac{1}{2}} \right)^p - 1 \right) = \frac{n \left( (n+1)^p - \left(n+\frac{1}{2}\right)^p \right)}{\left(n+\frac{1}{2}\right)^p}.$$

Pro funkci  $f(x) = x^p$ ,  $x \in (0, \infty)$  a každý interval  $[n + \frac{1}{2}, n + 1]$  použijeme Větu 7.1.17 a nalezneme tak  $c_n \in (n + \frac{1}{2}, n + 1)$  splňující

$$(n+1)^p - \left(n+\frac{1}{2}\right)^p = \frac{p}{2} \left(n+\frac{1}{2}\right)^{p-1} + \frac{1}{2} p(p-1) c_n^{p-2} \left(\frac{1}{2}\right)^2.$$

Vzhledem k tomu, že

$$\frac{\left(n+\frac{1}{2}\right)^p}{(n+1)^2 \left(n+\frac{1}{2}\right)^p} \leq \frac{c_n^{p-2}}{\left(n+\frac{1}{2}\right)^p} \leq \frac{(n+1)^p}{\left(n+\frac{1}{2}\right)^{p+2}}, \quad n \in \mathbb{N},$$

platí díky Větě 2.2.46 rovnost  $\lim_{n \rightarrow \infty} n \frac{c_n^{p-2}}{(n+\frac{1}{2})^p} = 0$ . Proto máme

$$\lim_{n \rightarrow \infty} n \left( \frac{a_n^p}{a_{n+1}^p} - 1 \right) = \lim_{n \rightarrow \infty} \left( \frac{\frac{p}{2} n (n + \frac{1}{2})^{p-1}}{(n + \frac{1}{2})^p} + \frac{p(p-1)}{8} \frac{n c_n^{p-2}}{(n + \frac{1}{2})^p} \right) = \frac{p}{2}.$$

Řada  $\sum a_n^p$  tedy konverguje pro  $p > 2$  a diverguje pro  $p < 2$ .

Je-li  $p = 2$ , platí

$$\frac{a_n^2}{a_{n+1}^2} = \left( 1 + \frac{\frac{1}{2}}{(n + \frac{1}{2})^2} \right)^2 = 1 + \frac{1}{(n + \frac{1}{2})^2} + \frac{1}{4(n + \frac{1}{2})^2}, \quad n \in \mathbb{N}.$$

Položíme-li  $b_n = -\frac{n^2+n}{4n^2+4n+1}$ ,  $n \in \mathbb{N}$ , dostaneme omezenou posloupnost splňující

$$\frac{a_n^2}{a_{n+1}^2} = 1 + \frac{1}{n} + \frac{b_n}{n^2}, \quad n \in \mathbb{N}.$$

Podle Příkladu 7.4.5 tedy řada  $\sum a_n^2$  diverguje. ♣

**7.5.11. Příklad.** Necht  $\alpha \in (0, \infty)$ . Vyšetřete konvergenci řady  $\sum_{n=2}^{\infty} a_n$ , kde

$$a_n = \log \left( 1 + \frac{(-1)^n}{n^\alpha} \right), \quad n \in \mathbb{N} \setminus \{1\}.$$

*Řešení.* Podle Příkladu 7.3.6 platí

$$\log(1+x) = x - \frac{1}{2}x^2 + \varphi(x), \quad x \in (-1, 1),$$

kde  $\varphi$  je funkce splňující  $\lim_{x \rightarrow 0} \frac{\varphi(x)}{x^2} = 0$ . Položme

$$b_n = \frac{(-1)^n}{n^\alpha}, \quad c_n = \frac{1}{2n^{2\alpha}} + \varphi(b_n), \quad n \in \mathbb{N} \setminus \{1\}.$$

Protože  $b_n \in (-1, 1)$  pro  $n \in \mathbb{N} \setminus \{1\}$ , platí

$$\log \left( 1 + \frac{(-1)^n}{n^\alpha} \right) = b_n + c_n, \quad n \in \mathbb{N} \setminus \{1\}.$$

Řada  $\sum b_n$  konverguje pro každé  $\alpha \in (0, \infty)$  podle Leibnizova kritéria (Věta 3.3.1). Dále díky Větě 4.2.16 platí

$$\lim_{n \rightarrow \infty} \frac{c_n}{\frac{1}{n^{2\alpha}}} = \lim_{n \rightarrow \infty} \left( 1 + \frac{\varphi(b_n)}{b_n^2} \right) = 1.$$

Tedy dle Věty 3.2.5 a řada  $\sum c_n$  konverguje právě tehdy, když konverguje řada  $\sum \frac{1}{n^{2\alpha}}$ . To ale nastane právě tehdy, když  $\alpha > \frac{1}{2}$  (viz Věta 3.2.18).

Platí tedy  $\sum a_n = \sum (b_n + c_n)$ , přičež  $\sum b_n$  vždy konverguje a  $\sum c_n$  konverguje právě tehdy, když  $\alpha > \frac{1}{2}$ . Řada  $\sum a_n$  tedy konverguje právě tehdy, když  $\alpha > \frac{1}{2}$ . ♣

**7.5.12. Příklad.** Zjistěte pro která  $C \in \mathbb{R}$  má funkce

$$f(x) = \cos x - e^{-\frac{x^2}{2}} + Cx^4, \quad x \in \mathbb{R},$$

lokální maximum v bodě 0.

*Řešení.* Symbol  $o$  uvažujeme pro  $x \rightarrow 0$ . Díky 7.3.5 a 7.3.3 máme

$$\begin{aligned} \cos x &= 1 - \frac{x^2}{2} + \frac{x^4}{24} - \frac{x^6}{6!} + o(x^6) \quad \text{a} \\ e^{-\frac{x^2}{2}} &= 1 - \frac{x^2}{2} + \frac{x^4}{8} - \frac{x^6}{48} + o(x^6). \end{aligned}$$

Tedy

$$f(x) = x^4 \left( \frac{12C - 1}{12} \right) + x^6 \left( \frac{14}{6!} \right) + o(x^6).$$

Označme  $c = \frac{12C-1}{12}$ . Je-li  $C > \frac{1}{12}$ , tj.  $c > 0$ , máme

$$f(x) = x^4 \left( c + \frac{14}{6!}x^2 + o(x^2) \right).$$

Protože  $\lim_{x \rightarrow 0} \left( c + \frac{14}{6!}x^2 + o(x^2) \right) = c$ , existuje  $\delta \in \mathbb{R}$ ,  $\delta > 0$ , takové, že

$$\frac{f(x)}{x^4} > \frac{c}{2}, \quad x \in P(0, \delta).$$

Tedy  $f(x) > 0$  pro  $x \in P(0, \delta)$ . Jelikož  $f(0) = 0$ , má v tomto případě funkce  $f$  v bodě 0 lokální minimum.

Obdobně odvodíme, že pro  $C < \frac{1}{12}$  má  $f$  v 0 lokální maximum.

Je-li  $C = \frac{1}{12}$ , dostáváme

$$f(x) = \frac{14}{6!}x^6 + o(x^6) = x^6 \left( \frac{14}{6!} + o(1) \right).$$

Zcela analogickou úvahou jako výše obdržíme, že  $f$  má v 0 lokální minimum. ♣

**7.5.13. Příklad.** Zjistěte, zdali je 0 inflexním bodem funkce

$$f(x) = \sin x + \sinh x, \quad x \in \mathbb{R}.$$

*Řešení.* Během výpočtu budeme symbol  $o$  používat pro  $x \rightarrow 0$ . Pro funkci platí

$$f''(x) = (\cos x + \cosh x)' = -\sin x + \sinh x, \quad x \in \mathbb{R}.$$

Platí tedy  $f''(0) = 0$ . Jelikož  $\sinh x = \frac{1}{2}(e^x - e^{-x})$ , máme díky 7.3.3 a 7.3.4 vztahy

$$\begin{aligned} \sin x &= x - \frac{x^3}{3!} + \frac{x^5}{5!} + o(x^5), \\ \sinh x &= \frac{1}{2} \left( \left( \sum_{n=0}^5 \frac{x^n}{n!} + o(x^5) \right) - \left( \sum_{n=0}^5 \frac{(-x)^n}{n!} + o(x^5) \right) \right) \\ &= x + \frac{x^3}{3!} + \frac{x^5}{5!} + o(x^5). \end{aligned}$$

Dostáváme tak

$$f''(x) = 2 \frac{x^3}{3!} + o(x^5) = x^3(2 + o(x^2)).$$

Z tohoto vztahu dostáváme  $\lim_{x \rightarrow 0} \frac{f''(x)}{x^3} = 2$ , a tedy existuje  $\delta \in \mathbb{R}$ ,  $\delta > 0$ , takové, že  $\frac{f''(x)}{x^3} > 1$  pro  $x \in P(0, \delta)$ . Platí tedy, že  $f''(x) < 0$  pro  $x \in (-\delta, 0)$  a  $f''(x) > 0$  pro  $x \in (0, \delta)$ . Podle Věty 5.4.19 má  $f$  v bodě 0 inflexní bod. ♣



## Mocninné řady

Jak víme z kapitoly o Taylorově polynomu, je v některých případech možné vyjádřit danou funkci ve tvaru  $\sum_{n=0}^{\infty} a_n x^n$ , kde  $a_n \in \mathbb{R}$ ,  $n \in \mathbb{N} \cup \{0\}$ . Někdy je vhodnější pracovat s uvedeným rozvojem spíše než s původním tvarem funkce.

### 8.1. Základní vlastnosti

**8.1.1. Definice.** Mocninnou řadou o středu  $x_0 \in \mathbb{R}$  rozumíme symbol

$$\sum_{n=0}^{\infty} a_n (x - x_0)^n, \quad (8.1)$$

kde  $a_n \in \mathbb{R}$  pro každé  $n \in \mathbb{N} \cup \{0\}$ .

**8.1.2.** Pokud za  $x$  v (8.1) dosadíme reálné číslo, dostaneme číselnou řadu, přičemž symbolem  $a_0(x - x_0)^0$  rozumíme  $a_0$  (vizte Úmluvu 7.1.4). Mocninná řada tedy určuje funkci

$$x \mapsto \sum_{n=0}^{\infty} a_n (x - x_0)^n,$$

jejímž definičním oborem je množina těch  $x \in \mathbb{R}$ , pro která příslušná číselná řada konverguje. Tato řada je konvergentní alespoň pro  $x = x_0$ . Funkce tohoto tvaru budou nyní předmětem našeho zájmu.

**8.1.3. Věta.** Uvažujme mocninnou řadu (8.1). Pak existuje právě jeden nezáporný prvek  $\varrho \in \mathbb{R}^*$  takový, že

- pro každé  $x \in \mathbb{R}$ ,  $|x - x_0| < \varrho$ , je řada (8.1) absolutně konvergentní,
- pro každé  $x \in \mathbb{R}$ ,  $|x - x_0| > \varrho$ , je řada (8.1) divergentní.

Prvek  $\varrho$  splňuje

$$\varrho = \frac{1}{\limsup_{n \rightarrow \infty} \sqrt[n]{|a_n|}}, \quad (8.2)$$

kde výrazem  $\frac{1}{0}$  rozumíme  $\infty$  a výrazem  $\frac{1}{\infty}$  rozumíme 0.

*Důkaz.* Pro  $n \in \mathbb{N} \cup \{0\}$  a  $x \in \mathbb{R}$  položíme  $b_n = a_n(x - x_0)^n$ . Označme dále  $\gamma = \limsup \sqrt[n]{|a_n|}$ . Předpokládejme nejprve, že  $\gamma \in (0, \infty)$ . Pak

$$\limsup \sqrt[n]{|b_n|} = \limsup \sqrt[n]{|a_n|} |x - x_0| = \gamma |x - x_0|.$$

Odtud vyplývá, že

$$\limsup \sqrt[n]{|b_n|} < 1$$

pro každé  $x \in \mathbb{R}$  splňující  $|x - x_0| < \varrho$  a

$$\limsup \sqrt[n]{|b_n|} > 1$$

pro každé  $x \in \mathbb{R}$  splňující  $|x - x_0| > \varrho$ . Podle Cauchyova odmocninového kritéria (Věta 3.4.6(b) a (d)) je tudíž řada (8.1) absolutně konvergentní pro každé  $x \in \mathbb{R}$  splňující  $|x - x_0| < \varrho$  a divergentní pro každé  $x \in \mathbb{R}$  splňující  $|x - x_0| > \varrho$ .

Je-li  $\gamma = 0$ , pak podle (8.2) platí  $\varrho = \infty$  a obdobným výpočtem jako výše dostaneme

$$\limsup \sqrt[n]{|b_n|} = 0$$

pro každé  $x \in \mathbb{R}$ . Daná mocnná řada je tedy absolutně konvergentní podle Cauchyova odmocninového kritéria (Věta 3.2.8(b)) pro všechna  $x \in \mathbb{R}$ .

Je-li  $\gamma = \infty$ , pak podle (8.2) platí  $\varrho = 0$  a

$$\limsup \sqrt[n]{|b_n|} = \infty$$

pro každé  $x \in \mathbb{R}$ ,  $x \neq x_0$ . Daná mocnná řada je tedy divergentní podle Cauchyova odmocninového kritéria (Věta 3.2.8(d)) pro všechna  $x \in \mathbb{R}$ ,  $x \neq x_0$ .

Ve všech třech případech jsme tedy ověřili, že číslo  $\varrho$  má požadované vlastnosti.

Dokážeme nyní jednoznačnost prvku  $\varrho$ . Předpokládejme, že prvek  $\varrho' \in \mathbb{R}^*$  má také uvedené vlastnosti, a přitom  $\varrho \neq \varrho'$ . Bez újmy na obecnosti můžeme předpokládat, že  $\varrho < \varrho'$ . Potom by ale pro každé  $x \in \mathbb{R}$  splňující  $\varrho < |x - x_0| < \varrho'$  musela řada  $\sum_{n=0}^{\infty} a_n(x - x_0)^n$  konvergovat a zároveň divergovat, což není možné. Tím je důkaz dokončen. ■

**8.1.4. Definice.** Uvažujme mocnnou řadu (8.1). Jednoznačně určený prvek  $\varrho$  z předchozí věty nazýváme **poloměrem konvergence** řady (8.1).

**8.1.5. Věta.** Necht'  $\sum_{n=0}^{\infty} a_n(x - x_0)^n$  je mocnná řada a necht' existuje  $\lim \frac{|a_n|}{|a_{n+1}|}$ . Potom je tato limita rovna poloměru konvergence uvedené mocnné řady.

*Důkaz.* Podle Poznámky 3.2.16 platí

$$\lim_{n \rightarrow \infty} \sqrt[n]{|a_n|} = \lim_{n \rightarrow \infty} \frac{|a_{n+1}|}{|a_n|}.$$

Tvrzení tudíž plyne z Věty 8.1.3 a Věty 2.4.13. ■

**8.1.6. Příklady.** Spočítejte poloměry konvergence mocnných řad  $\sum_{n=0}^{\infty} \frac{x^n}{n!}$ ,  $\sum_{n=0}^{\infty} n^n x^n$  a  $\sum_{n=1}^{\infty} \frac{x^n}{n}$  a určete, pro která  $x \in \mathbb{R}$  uvedené řady konvergují.



*Řešení.* Podle Příkladu 2.5.6 platí

$$\limsup_{n \rightarrow \infty} \sqrt[n]{\frac{1}{n!}} = 0,$$

takže poloměr konvergence řady  $\sum_{n=0}^{\infty} \frac{x^n}{n!}$  je roven  $\infty$  a řada konverguje pro každé  $x \in \mathbb{R}$ .

Platí

$$\limsup_{n \rightarrow \infty} \sqrt[n]{n^n} = \lim_{n \rightarrow \infty} n = \infty,$$

a tedy poloměr konvergence řady  $\sum_{n=0}^{\infty} n^n x^n$  je roven 0. Řada konverguje pouze pro  $x = 0$ .

Díky Příkladu 2.2.52 víme, že

$$\limsup_{n \rightarrow \infty} \sqrt[n]{\frac{1}{n}} = 1,$$

takže poloměr konvergence řady  $\sum_{n=1}^{\infty} \frac{x^n}{n}$  je roven 1. Řada tedy absolutně konverguje pro každé  $x \in (-1, 1)$  a diverguje pro každé  $x \in \mathbb{R}$  splňující  $|x| > 1$ . Zbývá vyšetřit konvergenci v bodech 1 a  $-1$ . Jak víme z Příkladů 3.1.11 a 3.3.2, řada  $\sum_{n=1}^{\infty} \frac{1^n}{n}$  diverguje, zatímco řada  $\sum_{n=1}^{\infty} \frac{(-1)^n}{n}$  konverguje. Mocninná řada  $\sum_{n=1}^{\infty} \frac{x^n}{n}$  tedy konverguje pro  $x \in [-1, 1)$  a diverguje pro všechna ostatní  $x \in \mathbb{R}$ . ♣

**8.1.7. Poznámka.** Necht'  $\sum_{n=0}^{\infty} a_n(x - x_0)^n$  je mocninná řada a  $\varrho \in \mathbb{R}^*$  je její poloměr konvergence. Potom nastane právě jedna z následujících tří možností:

- buď  $\varrho = 0$  a řada konverguje pouze pro  $x = x_0$ ,
- nebo  $\varrho = \infty$  a řada absolutně konverguje pro každé  $x \in \mathbb{R}$ ,
- nebo  $\varrho \in (0, \infty)$  a řada absolutně konverguje pro každé  $x \in \mathbb{R}$ ,  $|x - x_0| < \varrho$ , diverguje pro každé  $x \in \mathbb{R}$ ,  $|x - x_0| > \varrho$ , a může nebo nemusí konvergovat pro  $x = x_0 + \varrho$  a pro  $x = x_0 - \varrho$ .

## 8.2. Derivace mocninné řady

V dalším textu se nám bude hodit následující pomocné lemma technické povahy. Tvrzení je obdobné Lemmatu 6.2.1, které jsme využili při odvozování elementárních funkcí. Zde však potřebujeme přesnější odhad a obecnější formu výrazu na pravé straně nerovnosti.

**8.2.1. Lemma.** Necht'  $x \in \mathbb{R}$ . Potom pro každé  $n \in \mathbb{N}$ ,  $\delta > 0$  a  $h \in (-\delta, \delta)$  platí

$$|(x+h)^n - x^n - nhx^{n-1}| \leq h^2 \delta^{-2} (|x| + \delta)^n. \quad (8.3)$$

*Důkaz.* Pokud  $n = 1$ , pak tvrzení zřejmě platí, neboť na levé straně nerovnosti je nula a na pravé je nezáporné číslo. Necht'  $n \in \mathbb{N}$ ,  $n \geq 2$ . Potom z binomické věty

pro každé  $h \in (-\delta, \delta)$  dostáváme

$$(x+h)^n - x^n - nhx^{n-1} = \sum_{k=2}^n \binom{n}{k} x^{n-k} h^k.$$

Z nerovnosti  $|h| < \delta$ , z trojúhelníkové nerovnosti pro konečné sumy a ještě jednou z binomické věty pak odvodíme odhad

$$\begin{aligned} |(x+h)^n - x^n - nhx^{n-1}| &\leq \sum_{k=2}^n \binom{n}{k} |x|^{n-k} |h|^k \leq \sum_{k=2}^n \binom{n}{k} |x|^{n-k} \delta^{k-2} h^2 \\ &\leq h^2 \delta^{-2} \sum_{k=0}^n \binom{n}{k} |x|^{n-k} \delta^k \\ &= h^2 \delta^{-2} (|x| + \delta)^n. \end{aligned}$$

Tím je důkaz dokončen. ■

**8.2.2. Věta** (derivace mocninné řady). Necht  $\varrho$  je poloměr konvergence mocninné řady  $\sum_{n=0}^{\infty} a_n(x-x_0)^n$ . Potom poloměr konvergence řady  $\sum_{n=1}^{\infty} n a_n(x-x_0)^{n-1}$  je také roven  $\varrho$ . Pro  $x \in \mathbb{R}$  splňující  $|x-x_0| < \varrho$  označme  $f(x) = \sum_{n=0}^{\infty} a_n(x-x_0)^n$ . Potom má funkce  $f$  v každém takovém bodě vlastní derivaci a platí  $f'(x) = \sum_{n=1}^{\infty} n a_n(x-x_0)^{n-1}$ .

*Důkaz.* Zřejmě platí  $\limsup \sqrt[n]{|a_n|} \leq \limsup \sqrt[n]{n|a_n|}$ . Dokážeme opačnou nerovnost, tedy  $\limsup \sqrt[n]{n|a_n|} \leq \limsup \sqrt[n]{|a_n|}$ . Jestliže  $\limsup \sqrt[n]{|a_n|} = \infty$ , pak tato nerovnost platí zřejmě. Předpokládejme, že  $\limsup \sqrt[n]{|a_n|} < \infty$ . Víme, že  $\lim \sqrt[n]{n} = 1$ . Zvolme  $\varepsilon > 0$ . K němu nalezneme  $n_0 \in \mathbb{N}$  takové, že pro každé  $n \in \mathbb{N}$ ,  $n \geq n_0$ , platí  $\sqrt[n]{n} < (1+\varepsilon)$ . Pro tato  $n \in \mathbb{N}$  potom platí

$$\sup_{k \geq n} \sqrt[k]{k|a_k|} \leq (1+\varepsilon) \sup_{k \geq n} \sqrt[k]{|a_k|},$$

a tedy  $\limsup \sqrt[n]{n|a_n|} \leq (1+\varepsilon) \limsup \sqrt[n]{|a_n|}$ . Protože  $\varepsilon$  bylo zvoleno libovolně, plyne odtud, že  $\limsup \sqrt[n]{n|a_n|} \leq \limsup \sqrt[n]{|a_n|}$ . Celkem tedy máme  $\limsup \sqrt[n]{n|a_n|} = \limsup \sqrt[n]{|a_n|}$ . Odtud a z definice poloměru konvergence mocninné řady vyplývá, že poloměr konvergence řady  $\sum_{n=0}^{\infty} n a_n(x-x_0)^n$  je roven  $\varrho$ . Řada  $\sum_{n=1}^{\infty} n a_n(x-x_0)^{n-1}$  je zřejmě konvergentní pro  $x = x_0$ . Jestliže  $x \in \mathbb{R}$  splňuje  $0 < |x-x_0| < \varrho$ , potom platí

$$\sum_{n=1}^{\infty} n a_n(x-x_0)^{n-1} = \frac{1}{x-x_0} \sum_{n=0}^{\infty} n a_n(x-x_0)^n,$$

a tedy je řada  $\sum_{n=1}^{\infty} n a_n(x-x_0)^{n-1}$  konvergentní. Obdobnou úvahou lze dokázat, že pro  $x \in \mathbb{R}$  splňující  $|x-x_0| > \varrho$  je řada  $\sum_{n=1}^{\infty} n a_n(x-x_0)^{n-1}$  divergentní. Poloměr konvergence řady  $\sum_{n=1}^{\infty} n a_n(x-x_0)^{n-1}$  je tedy roven  $\varrho$ .

Dokážeme nyní druhou část tvrzení. Jestliže  $\varrho = 0$ , pak je tvrzení triviální, neboť žádné  $x \in \mathbb{R}$  s uvedenou vlastností neexistuje. Předpokládejme, že  $\varrho > 0$ .

Bez újmy na obecnosti budeme předpokládat, že  $x_0 = 0$ . Zvolme  $x \in (-\varrho, \varrho)$ . K důkazu tvrzení stačí dokázat, že

$$\lim_{h \rightarrow 0} \frac{f(x+h) - f(x)}{h} = \sum_{n=1}^{\infty} n a_n (x - x_0)^{n-1}. \quad (8.4)$$

Nalezneme  $\delta > 0$  splňující  $|x| + \delta < \varrho$ . Potom pro každé  $h \in (-\delta, \delta)$  platí  $|x+h| \leq |x| + |h| < |x| + \delta < \varrho$ , a tedy je výraz  $f(x+h)$  dobře definován. Z Lemmatu 8.2.1 tudíž plyne

$$\begin{aligned} & \left| \frac{f(x+h) - f(x)}{h} - \sum_{n=1}^{\infty} n a_n x^{n-1} \right| \\ &= \frac{1}{|h|} \left| \sum_{n=0}^{\infty} a_n (x+h)^n - \sum_{n=0}^{\infty} a_n x^n - h \sum_{n=1}^{\infty} n a_n x^{n-1} \right| \\ &= \frac{1}{|h|} \left| \sum_{n=1}^{\infty} a_n ((x+h)^n - x^n - h n x^{n-1}) \right| \\ &\leq \frac{1}{|h|} \sum_{n=1}^{\infty} |a_n| |(x+h)^n - x^n - h n x^{n-1}| \\ &\leq \frac{1}{|h|} h^2 \delta^{-2} \sum_{n=1}^{\infty} |a_n| (|x| + \delta)^n \\ &= |h| \delta^{-2} \sum_{n=1}^{\infty} |a_n| (|x| + \delta)^n. \end{aligned}$$

Protože  $|x| + \delta < \varrho$ , je podle Věty 8.1.3 řada  $\sum_{n=1}^{\infty} |a_n| (|x| + \delta)^n$  konvergentní. Odtud vyplývá, že

$$\lim_{h \rightarrow 0} |h| \delta^{-2} \sum_{n=1}^{\infty} |a_n| (|x| + \delta)^n = 0,$$

a tedy také

$$\lim_{h \rightarrow 0} \left| \frac{f(x+h) - f(x)}{h} - \sum_{n=1}^{\infty} n a_n x^{n-1} \right| = 0.$$

Odtud a z Věty 2.2.24 plyne (8.4). Tvrzení je dokázáno.  $\blacksquare$

**8.2.3. Věta** (vztah mocninné řady a Taylorova polynomu). Necht'  $\varrho$  je poloměr konvergence mocninné řady  $\sum_{n=0}^{\infty} a_n (x - x_0)^n$ . Pro  $x \in \mathbb{R}$  splňující  $|x - x_0| < \varrho$  označme  $f(x) = \sum_{n=0}^{\infty} a_n (x - x_0)^n$ . Potom

(a) pro každé  $k \in \mathbb{N} \cup \{0\}$  a každé  $x \in \mathbb{R}$ ,  $|x - x_0| < \varrho$ , existuje vlastní  $f^{(k)}(x)$  a platí

$$f^{(k)}(x) = \sum_{n=k}^{\infty} n(n-1) \cdots (n-k+1) a_n (x - x_0)^{n-k},$$

(b) speciálně platí  $f^{(k)}(a) = k!a_k$ ,  $k \in \mathbb{N} \cup \{0\}$ ,

(c) pro každé  $n \in \mathbb{N}$  a každé  $x \in \mathbb{R}$  platí  $T_n^{f,a}(x) = \sum_{k=0}^n a_k(x-x_0)^k$ .

*Důkaz.* Tvrzení (a) plyne iterováním Věty 8.2.2  $k$ -krát. Tvrzení (b) je speciálním případem tvrzení (a) pro  $x = x_0$ . Dokážeme tvrzení (c). Podle již dokázaného tvrzení (a) má funkce  $f$  na intervalu  $(x_0 - \varrho, x_0 + \varrho)$  derivace všech řádů a platí

$$f^{(k)}(a) = k!a_k, \quad k \in \mathbb{N} \cup \{0\}.$$

Podle definice Taylorova polynomu tedy máme

$$T_n^{f,a}(x) = \sum_{k=0}^n \frac{1}{k!} f^{(k)}(a)(x-x_0)^k = \sum_{k=0}^n a_k(x-x_0)^k.$$

Tím je tvrzení dokázáno. ■

**8.2.4.** Při derivování mocninné řady (8.1) člen po členu se zachovává poloměr konvergence  $\varrho$ . V případech, kdy  $\varrho \in (0, \infty)$ , se však může stát, že v některém z krajních bodů  $x_0 + \varrho$  a  $x_0 - \varrho$  řada  $\sum_{n=1}^{\infty} na_n(x-x_0)^{n-1}$  diverguje, přestože původní řada (8.1) v těchto bodech konverguje. Příkladem je řada  $\sum_{n=0}^{\infty} \frac{x^n}{n}$ , která je konvergentní pro  $x \in [-1, 1)$ , ale řada  $\sum_{n=1}^{\infty} x^{n-1}$  není konvergentní pro  $x = -1$ .

**8.2.5. Věta.** Necht'  $\sum_{n=0}^{\infty} a_n(x-x_0)^n$  a  $\sum_{n=0}^{\infty} b_n(x-x_0)^n$  jsou mocninné řady. Jestliže existuje  $\delta > 0$  takové, že pro každé  $x \in (x_0 - \delta, x_0 + \delta)$  obě řady konvergují ke stejnému součtu, potom pro každé  $n \in \mathbb{N} \cup \{0\}$  platí  $a_n = b_n$ .

*Důkaz.* Pro  $x \in (x_0 - \delta, x_0 + \delta)$  označme

$$f(x) = \sum_{n=0}^{\infty} a_n(x-x_0)^n.$$

Pro  $x \in (x_0 - \delta, x_0 + \delta)$  potom platí  $f(x) = \sum_{n=0}^{\infty} b_n(x-x_0)^n$ . Podle Věty 8.2.3(a) je  $f^{(n)}(a) = n!a_n = n!b_n$  pro každé  $n \in \mathbb{N}$ , a tedy  $a_n = b_n$ . Rovnost  $a_0 = b_0$  plyne ze vztahu  $f(a) = a_0 = b_0$ . ■

**8.2.6. Věta.** Necht'  $\varrho$  je poloměr konvergence řady (8.1). Potom poloměr konvergence řady

$$\sum_{n=0}^{\infty} \frac{a_n}{n+1} (x-x_0)^{n+1} \tag{8.5}$$

je také roven  $\varrho$ . Pro  $x \in \mathbb{R}$  splňující  $|x-x_0| < \varrho$  označme

$$g(x) = \sum_{n=0}^{\infty} \frac{a_n}{n+1} (x-x_0)^{n+1}.$$

Potom v každém takovém bodě má funkce  $g$  vlastní derivaci a platí

$$g'(x) = \sum_{n=0}^{\infty} a_n(x-x_0)^n.$$

*Důkaz.* Pro  $n \in \mathbb{N} \cup \{0\}$  položme

$$b_n = \begin{cases} 0, & \text{pokud } n = 0, \\ \frac{a_{n-1}}{n}, & \text{pokud } n \geq 1. \end{cases}$$

Potom

$$\sum_{n=0}^{\infty} \frac{a_n}{n+1} (x-x_0)^{n+1} = \sum_{n=1}^{\infty} \frac{a_{n-1}}{n} (x-x_0)^n = \sum_{n=0}^{\infty} b_n (x-x_0)^n.$$

Podle Věty 8.2.2 mají řady  $\sum_{n=0}^{\infty} b_n (x-x_0)^n$  a  $\sum_{n=0}^{\infty} a_n (x-x_0)^n$  stejný poloměr konvergence  $\varrho$  a pro každé  $x \in \mathbb{R}$  splňující  $|x-x_0| < \varrho$  platí

$$g'(x) = \sum_{n=1}^{\infty} n b_n (x-x_0)^{n-1} = \sum_{n=1}^{\infty} a_{n-1} (x-x_0)^{n-1} = \sum_{n=0}^{\infty} a_n (x-x_0)^n.$$

Tím je tvrzení dokázáno. ■

**8.2.7. Příklad.** Dokažte, že pro každé  $x \in (-1, 1)$  platí

$$\operatorname{arctg} x = \sum_{n=0}^{\infty} \frac{(-1)^n}{2n+1} x^{2n+1}. \quad (8.6)$$

*Řešení.* Položme

$$a_n = \begin{cases} \frac{(-1)^k}{2k+1}, & \text{jestliže } n = 2k+1, k \in \mathbb{N} \cup \{0\}, \\ 0, & \text{jestliže } n \in \mathbb{N} \cup \{0\} \text{ je sudé.} \end{cases}$$

Chceme dokázat, že pro každé  $x \in (-1, 1)$  platí  $\operatorname{arctg} x = \sum_{n=0}^{\infty} a_n x^n$ . Z Příkladu 2.2.52 plyne, že

$$\limsup_{n \rightarrow \infty} \sqrt[n]{|a_n|} = \limsup_{k \rightarrow \infty} \sqrt[2k+1]{\frac{1}{2k+1}} = 1,$$

takže poloměr konvergence řady  $\sum_{n=0}^{\infty} a_n x^n$  je roven 1. Pro  $x \in (-1, 1)$  položme  $f(x) = \sum_{n=0}^{\infty} a_n x^n$ . Pak dle Věty 8.2.2 a Příkladu 3.1.8 platí

$$f'(x) = \sum_{n=1}^{\infty} n a_n x^{n-1} = \sum_{n=0}^{\infty} (n+1) a_{n+1} x^n.$$

Pro  $n \in \mathbb{N} \cup \{0\}$  jest

$$(n+1)a_{n+1} = \begin{cases} (-1)^{2k}, & \text{jestliže } n = 2k, k \in \mathbb{N} \cup \{0\}, \\ 0, & \text{jestliže } n \in \mathbb{N} \cup \{0\} \text{ je liché.} \end{cases}$$

Tudíž

$$f'(x) = \sum_{n=0}^{\infty} (-x^2)^n = \frac{1}{1+x^2}, \quad x \in (-1, 1).$$

Zároveň však pro každé  $x \in (-1, 1)$  platí  $\operatorname{arctg}' x = \frac{1}{1+x^2}$ . Pro  $x \in (-1, 1)$  položme  $g(x) = f(x) - \operatorname{arctg} x$ . Pak podle věty o aritmetice derivací (Věta 5.1.17) platí

$g'(x) = 0$  pro každé  $x \in (-1, 1)$ . Protože  $g$  má v každém bodě intervalu  $(-1, 1)$  vlastní derivaci, je podle věty o vztahu derivace a spojitosti (Věta 5.1.15) na tomto intervalu spojitá. Tudíž podle Věty 5.2.9 existuje  $c \in \mathbb{R}$  splňující  $g(x) = c$ ,  $x \in (-1, 1)$ , tedy  $f(x) = \operatorname{arctg} x + c$ ,  $x \in (-1, 1)$ . Protože  $f(0) = 0$ , a tedy  $g(0) = f(0) - \operatorname{arctg} 0$ , je  $c = 0$  a  $f(x) = \operatorname{arctg} x$ . ♣

**8.2.8. Příklad.** Dokažte, že pro každé  $x \in (-1, 1)$  platí

$$\arcsin x = \sum_{n=0}^{\infty} \frac{(-1)^n}{2n+1} \binom{-\frac{1}{2}}{n} x^{2n+1}. \quad (8.7)$$

*Řešení.* Rovnost lze dokázat obdobně jako v řešení Příkladu 8.2.7 s použitím vzorce

$$\frac{1}{\sqrt{1-x^2}} = \sum_{n=0}^{\infty} (-1)^n \binom{-\frac{1}{2}}{n} x^{2n}, \quad x \in (-1, 1),$$

jenž vyplývá ze vztahu (7.13) pro  $\alpha = -\frac{1}{2}$ . ♣

### 8.3. Abelova věta

Nechť  $\varrho$  je poloměr konvergence mocninné řady  $\sum_{n=0}^{\infty} a_n(x-x_0)^n$ . Předpokládejme, že  $\varrho \in (0, \infty)$ . Označme  $f(x) = \sum_{n=0}^{\infty} a_n(x-x_0)^n$  pro  $x \in (x_0 - \varrho, x_0 + \varrho)$ . V tomto oddílu se budeme zabývat souvislostí limity  $\lim_{x \rightarrow (x_0 + \varrho)^-} f(x)$  a součtu řady  $\sum_{n=0}^{\infty} a_n \varrho^n$ . Vzniká totiž přirozená otázka, zda je možné platnost vzorců (8.6) a (8.7) rozšířit i na krajní body.

Nejprve si povšimneme, že obecně žádná souvislost mezi uvedenou limitou a řadou neexistuje. Položíme-li například  $a_n = (-1)^n$  pro  $n \in \mathbb{N} \cup \{0\}$ , pak  $\varrho = 1$  a  $f(x) = \sum_{n=0}^{\infty} (-1)^n x^n$  pro  $x \in (-1, 1)$ . To znamená, že  $f(x) = \frac{1}{1+x}$  pro  $x \in (-1, 1)$ , a tedy  $\lim_{x \rightarrow 1^-} f(x) = \frac{1}{2}$ . Přitom řada  $\sum_{n=0}^{\infty} a_n \varrho^n = \sum_{n=0}^{\infty} (-1)^n$  diverguje.

Ukazuje se, že lze obdržet mnohem příznivější výsledky v případě, kdy je řada  $\sum_{n=0}^{\infty} a_n \varrho^n$  konvergentní. Tuto situaci popisuje Abelova věta, kterou nyní zformulujeme a dokážeme. Nejprve uvedeme pomocné tvrzení.

**8.3.1. Lemma.** Nechť  $\sum_{n=0}^{\infty} a_n$  je konvergentní číselná řada. Pro  $n \in \mathbb{N} \cup \{0\}$  označme  $s_n = \sum_{k=0}^n a_k$ . Potom jsou pro každé  $x \in (-1, 1)$  řady  $\sum_{n=0}^{\infty} a_n x^n$  a  $\sum_{n=0}^{\infty} s_n x^n$  absolutně konvergentní a platí

$$\sum_{n=0}^{\infty} a_n x^n = (1-x) \sum_{n=0}^{\infty} s_n x^n.$$

*Důkaz.* Posloupnost  $\{s_n\}_{n=0}^{\infty}$  je podle předpokladu konvergentní, a tedy omezená. Takže existuje  $C > 0$  takové, že pro každé  $n \in \mathbb{N}$  platí  $|s_n| \leq C$ . Zvolme  $x \in (-1, 1)$ . Potom

$$\limsup_{n \rightarrow \infty} \sqrt[n]{|s_n||x|^n} \leq \limsup_{n \rightarrow \infty} \sqrt[n]{C}|x| = \lim_{n \rightarrow \infty} \sqrt[n]{C}|x| = |x| < 1.$$

Z Cauchyova odmocninového kritéria (Věta 3.4.6(a)) tedy vyplývá, že řada  $\sum_{n=0}^{\infty} s_n x^n$  je absolutně konvergentní. Řada  $\sum_{n=0}^{\infty} a_n$  je podle předpokladu konvergentní, a tedy podle Věty 3.1.15 platí  $\lim a_n = 0$ . Tudiž také posloupnost  $\{a_n\}_{n=0}^{\infty}$  je omezená. Odtud pomocí obdobné úvahy jako výše vyplývá, že i řada  $\sum_{n=0}^{\infty} a_n x^n$  je absolutně konvergentní. Necht  $N \in \mathbb{N} \cup \{0\}$ . Potom platí

$$\begin{aligned} (1-x) \sum_{n=0}^N s_n x^n &= \sum_{n=0}^N s_n x^n - \sum_{n=0}^N s_n x^{n+1} \\ &= \sum_{n=0}^N s_n x^n - \sum_{n=1}^{N+1} s_{n-1} x^n \\ &= s_0 + \sum_{n=1}^N (s_n - s_{n-1}) x^n - s_N x^{N+1} \\ &= \sum_{n=0}^N a_n x^n - s_N x^{N+1}. \end{aligned}$$

Posloupnost  $\{s_N\}_{N=0}^{\infty}$  je omezená a  $\lim_{N \rightarrow \infty} x^{N+1} = 0$ . Podle Věty 2.2.41 tedy platí  $\lim_{N \rightarrow \infty} s_N x^{N+1} = 0$ . Odtud a z věty o aritmetice limit vyplývá, že

$$\begin{aligned} (1-x) \sum_{n=0}^{\infty} s_n x^n &= \lim_{N \rightarrow \infty} (1-x) \sum_{n=0}^N s_n x^n \\ &= \lim_{N \rightarrow \infty} \left( \sum_{n=0}^N a_n x^n - s_N x^{N+1} \right) \\ &= \sum_{n=0}^{\infty} a_n x^n. \end{aligned}$$

Tím je tvrzení dokázáno. ■

**8.3.2. Věta (Abel).** Necht  $\varrho$  je poloměr konvergence mocninné řady  $\sum_{n=0}^{\infty} a_n (x - x_0)^n$ . Předpokládejme, že  $\varrho \in (0, \infty)$ .

(a) Jestliže  $\sum_{n=0}^{\infty} a_n \varrho^n$  konverguje, potom platí

$$\lim_{x \rightarrow (x_0 + \varrho)^-} \sum_{n=0}^{\infty} a_n (x - x_0)^n = \sum_{n=0}^{\infty} a_n \varrho^n.$$

(b) Jestliže  $\sum_{n=0}^{\infty} a_n (-\varrho)^n$  konverguje, potom platí

$$\lim_{x \rightarrow (x_0 - \varrho)^+} \sum_{n=0}^{\infty} a_n (x - x_0)^n = \sum_{n=0}^{\infty} a_n (-\varrho)^n.$$

*Důkaz.* Dokážeme tvrzení (a). Bez újmy na obecnosti můžeme předpokládat, že  $x_0 = 0$ . Předpokládejme nejprve, že  $\varrho = 1$ . Označme  $s = \sum_{n=0}^{\infty} a_n$ , pro  $n \in \mathbb{N} \cup \{0\}$  položme  $s_n = \sum_{k=0}^n a_k$  a pro  $x \in (-1, 1)$  položme  $f(x) = \sum_{n=0}^{\infty} a_n x^n$ . Chceme

dokázat, že  $\lim_{x \rightarrow 1^-} f(x) = s$ . Zvolme  $\varepsilon > 0$ . K němu nalezneme  $n_0 \in \mathbb{N}$  takové, že pro každé  $n \in \mathbb{N}$ ,  $n \geq n_0$ , platí  $|s_n - s| < \varepsilon$ . Nyní pro tato  $\varepsilon$  a  $n_0$  nalezneme  $\delta \in (0, 1)$  takové, že pro každé  $x \in (1 - \delta, 1)$  platí  $(1 - x) \sum_{n=0}^{n_0} |s_n - s| < \varepsilon$ . Potom podle Lemmatu 8.3.1 pro každé  $x \in (1 - \delta, 1)$  platí

$$\begin{aligned} |f(x) - s| &= \left| \sum_{n=0}^{\infty} a_n x^n - s \right| = \left| (1-x) \sum_{n=0}^{\infty} s_n x^n - s \right| \\ &= \left| (1-x) \sum_{n=0}^{\infty} s_n x^n - (1-x)s \sum_{n=0}^{\infty} x^n \right| \leq (1-x) \sum_{n=0}^{\infty} |s_n - s| x^n \\ &= (1-x) \sum_{n=0}^{n_0} |s_n - s| x^n + (1-x) \sum_{n=n_0+1}^{\infty} |s_n - s| x^n \\ &< (1-x) \sum_{n=0}^{n_0} |s_n - s| + (1-x) \sum_{n=n_0+1}^{\infty} \varepsilon x^n \\ &< \varepsilon + (1-x) \sum_{n=0}^{\infty} \varepsilon x^n \\ &= \varepsilon + \varepsilon = 2\varepsilon. \end{aligned}$$

Tedy  $\lim_{x \rightarrow 1^-} f(x) = s$ . Tím je tvrzení dokázáno pro  $\varrho = 1$ .

Nyní předpokládejme, že  $\varrho \in (0, \infty)$ . Potom platí

$$\limsup \sqrt[n]{|a_n| \varrho^n} = \frac{1}{\varrho} \varrho = 1,$$

a tedy je poloměr konvergence řady  $\sum_{n=0}^{\infty} a_n \varrho^n x^n$  roven 1. Z již dokázané části tvrzení a z věty o limitě složené funkce (Věta 4.2.20(P)) tedy plyne, že

$$\lim_{x \rightarrow \varrho^-} \sum_{n=0}^{\infty} a_n x^n = \lim_{x \rightarrow \varrho^-} \sum_{n=0}^{\infty} a_n \varrho^n \left(\frac{x}{\varrho}\right)^n = \lim_{y \rightarrow 1^-} \sum_{n=0}^{\infty} a_n \varrho^n y^n = \sum_{n=0}^{\infty} a_n \varrho^n.$$

Větu 4.2.20 jsme mohli použít díky tomu, že vnitřní funkce  $x \mapsto \frac{x}{\varrho}$  je rostoucí. Tím je dokázáno tvrzení (a). Tvrzení (b) lze dokázat obdobným způsobem. ■

**8.3.3. Příklad.** Dokažte, že pro každé  $x \in [-1, 1]$  platí

$$\operatorname{arctg} x = \sum_{n=0}^{\infty} \frac{(-1)^n}{2n+1} x^{2n+1}.$$

*Řešení.* Dle (8.6) víme, že tvrzení platí pro každé  $x \in (-1, 1)$ . Dokážeme jeho platnost pro  $x = 1$ . Řada  $\sum_{n=0}^{\infty} \frac{(-1)^n}{2n+1}$  konverguje podle Leibnizovy věty (Věta 3.3.1). Tedy ze spojitosti funkce  $\operatorname{arctg} x$  a z Abelovy věty plyne, že

$$\operatorname{arctg} 1 = \lim_{x \rightarrow 1^-} \operatorname{arctg} x = \lim_{x \rightarrow 1^-} \sum_{n=0}^{\infty} \frac{(-1)^n}{2n+1} x^{2n+1} = \sum_{n=0}^{\infty} \frac{(-1)^n}{2n+1}.$$



Obdobným postupem lze dokázat, že  $\arctg(-1) = \sum_{n=0}^{\infty} \frac{(-1)^{n+1}}{2n+1}$ , neboť řada  $\sum_{n=0}^{\infty} \frac{(-1)^n}{2n+1} (-1)^{2n+1} = \sum_{n=0}^{\infty} \frac{(-1)^{n+1}}{2n+1}$  také konverguje podle Leibnizovy věty. ♣

**8.3.4. Poznámka.** V Příkladu 8.3.3 jsme dokázali následující zajímavý vztah

$$\sum_{n=0}^{\infty} \frac{(-1)^n}{2n+1} = \frac{\pi}{4}.$$

Pro aproximaci čísla  $\pi$  však není tento vzorec vhodný, protože řada na pravé straně rovnosti konverguje velice pomalu. Například pro určení hodnoty čísla  $\pi$  s přesností, jaká byla známa již Archimédovi, je třeba sečíst více než 300 členů uvedené řady.

**8.3.5.** Na závěr tohoto oddílu uvedeme ještě důkaz Abelovy věty (Věta 3.6.5).

**Věta.** Necht'  $\sum_{n=1}^{\infty} a_n$  a  $\sum_{m=1}^{\infty} b_m$  jsou konvergentní řady, jejichž Cauchyův součin konverguje. Pak platí

$$\sum_{k=1}^{\infty} \left( \sum_{i=1}^k a_{k+1-i} b_i \right) = \left( \sum_{n=1}^{\infty} a_n \right) \cdot \left( \sum_{m=1}^{\infty} b_m \right).$$

*Důkaz.* Položme  $f(x) = \sum_{n=1}^{\infty} a_n x^n$  a  $g(x) = \sum_{n=1}^{\infty} b_n x^n$ . Obě tyto řady mají poloměr konvergence větší nebo roven jedné, neboť číselné řady  $\sum_{n=1}^{\infty} a_n$  a  $\sum_{n=1}^{\infty} b_n$  jsou podle předpokladu konvergentní. Odtud vyplývá, že obě řady jsou absolutně konvergentní pro každé  $x \in (-1, 1)$ . Podle Mertensovy věty (Věta 3.6.2) tedy pro každé  $x \in [0, 1)$  platí

$$f(x)g(x) = \sum_{k=1}^{\infty} \left( \sum_{i=1}^k a_{k+1-i} x^{k+1-i} b_i x^i \right) = \sum_{k=1}^{\infty} \left( \sum_{i=1}^k a_{k+1-i} b_i \right) x^{k+1}.$$

Z Abelovy věty (Věta 8.3.2) pak plyne

$$\lim_{x \rightarrow 1^-} f(x)g(x) = \sum_{n=1}^{\infty} a_n \sum_{n=1}^{\infty} b_n = \sum_{n=1}^{\infty} \left( \sum_{i=1}^n a_{k+i-1} b_i \right).$$

■

## 8.4. Teoretické příklady na mocninné řady

**8.4.1. Příklad** (Tauberova<sup>1</sup> věta). Necht' má mocninná řada  $\sum_{n=0}^{\infty} a_n x^n$  poloměr konvergence 1 a necht'  $L \in \mathbb{R}^*$ . Označme  $f(x) = \sum_{n=0}^{\infty} a_n x^n$ ,  $x \in (-1, 1)$ . Jestliže platí  $\lim_{n \rightarrow \infty} n a_n = 0$  a  $\lim_{x \rightarrow 1^-} f(x) = L$ , pak  $\sum_{n=0}^{\infty} a_n = L$ .

<sup>1</sup>Alfred Tauber (1866-1942)

*Řešení.* Protože  $\lim n a_n = 0$ , platí podle Věty 2.2.24 také  $\lim n |a_n| = 0$ . Z Věty 3.4.11 pak vyplývá, že i  $\lim \frac{1}{n} \sum_{k=0}^n k |a_k| = 0$ .

Označme

$$x_n = 1 - \frac{1}{n}, \quad n \in \mathbb{N}.$$

Potom  $\lim f(x_n) = L$ .

Nechť nejprve  $L \in \mathbb{R}$ . Zvolme  $\varepsilon \in \mathbb{R}$ ,  $\varepsilon > 0$ . K němu nalezneme  $n_0 \in \mathbb{N}$  takové, že pro každé  $n \geq n_0$  platí

$$|f(x_n) - L| < \varepsilon, \quad (8.8)$$

$$\frac{1}{n} \sum_{k=0}^n k |a_k| < \varepsilon \quad (8.9)$$

a

$$n |a_n| < \varepsilon. \quad (8.10)$$

Položme  $s_n = \sum_{k=0}^n a_k$ ,  $n \in \mathbb{N} \cup \{0\}$ . Potom pro každé  $x \in (0, 1)$  a  $n \in \mathbb{N} \cup \{0\}$  platí

$$\begin{aligned} s_n - L &= \sum_{k=0}^n a_k - L = \sum_{k=0}^n a_k - L + f(x) - \sum_{k=0}^{\infty} a_k x^k \\ &= \sum_{k=0}^n a_k (1 - x^k) + f(x) - L - \sum_{k=n+1}^{\infty} a_k x^k, \end{aligned}$$

a tedy

$$|s_n - L| \leq \sum_{k=0}^n |a_k| (1 - x^k) + |f(x) - L| + \sum_{k=n+1}^{\infty} |a_k| x^k.$$

Protože pro každé  $k \in \mathbb{N} \cup \{0\}$  máme

$$(1 - x^k) = (1 - x)(1 + x + \cdots + x^{k-1}) \leq k(1 - x),$$

dostáváme

$$\sum_{k=0}^n |a_k| (1 - x^k) \leq (1 - x) \sum_{k=0}^n k |a_k|.$$

Nechť nyní  $n \in \mathbb{N}$  je zvoleno tak, aby  $n \geq n_0$ . Potom z (8.10) plyne

$$\sum_{k=n+1}^{\infty} |a_k| x^k < \varepsilon \sum_{k=n+1}^{\infty} \frac{x^k}{k} \leq \frac{\varepsilon}{n} \sum_{k=n+1}^{\infty} x^k = \frac{\varepsilon x^{n+1}}{n(1-x)} < \frac{\varepsilon}{n(1-x)}.$$

Celkově dostáváme pro každé  $x \in (0, 1)$  a  $n \in \mathbb{N}$ ,  $n \geq n_0$  odhad

$$|s_n - L| \leq (1 - x) \sum_{k=0}^n k |a_k| + |f(x) - L| + \frac{\varepsilon}{n(1-x)}.$$

Do tohoto odhadu nyní dosadíme hodnotu  $x = x_n$ . Ze (8.8) a (8.9) pak obdržíme

$$\begin{aligned} |s_n - L| &\leq (1 - x_n) \sum_{k=0}^n k|a_k| + |f(x_n) - L| + \frac{\varepsilon}{n(1 - x_n)} \\ &= \frac{1}{n} \sum_{k=0}^n k|a_k| + |f(x_n) - L| + \varepsilon < \varepsilon + \varepsilon + \varepsilon = 3\varepsilon, \end{aligned}$$

a tedy  $\lim s_n = L$ .

Nyní předpokládejme, že  $L = \infty$ . Potom pro každé  $n \in \mathbb{N} \cup \{0\}$  a  $x \in (0, 1)$  platí

$$\begin{aligned} s_n &= \sum_{k=0}^n a_k + f(x) - \sum_{k=0}^{\infty} a_k x^k = \sum_{k=0}^n a_k (1 - x^k) + f(x) - \sum_{k=n+1}^{\infty} a_k x^k \\ &\geq f(x) - \sum_{k=n+1}^{\infty} a_k x^k. \end{aligned}$$

Nyní nalezneme  $n_0 \in \mathbb{N}$  takové, aby pro každé  $n \in \mathbb{N}$ ,  $n \geq n_0$ , platilo  $|a_n| \leq \frac{1}{n}$ . Pak pro každé takové  $n$  dostaneme

$$\begin{aligned} \sum_{k=n+1}^{\infty} a_k x^k &\leq \sum_{k=n+1}^{\infty} |a_k| x^k \leq \frac{1}{n} \sum_{k=n+1}^{\infty} x^k \\ &= \frac{x^{n+1}}{n(1-x)} \leq \frac{1}{n(1-x)}. \end{aligned}$$

Dosadíme-li do tohoto odhadu  $x = x_n$ , dostaneme  $\sum_{k=n+1}^{\infty} a_k x^k \leq 1$ . Tedy celkem

$$s_n \geq f(x_n) - 1$$

pro každé  $n \in \mathbb{N}$ ,  $n \geq n_0$ . Tvrzení nyní plyne z toho, že  $\lim f(x_n) = \infty$ .

Nechť  $L = -\infty$ . Položíme  $b_n = -a_n$ ,  $n \in \mathbb{N} \cup \{0\}$ , a  $g(x) = \sum_{n=0}^{\infty} b_n x^n$ ,  $x \in (-1, 1)$ . Potom zřejmě platí  $\lim n b_n = 0$  a  $\lim_{x \rightarrow 1^-} g(x) = \infty$ . Z již dokázaného tvrzení tudíž plyne  $\sum_{n=0}^{\infty} b_n = \infty$ , a tedy  $\sum_{n=0}^{\infty} a_n = -\infty$ . ♣

**8.4.2. Poznámka.** V Tauberově větě z Příkladu 8.4.1 lze předpoklad  $\lim n a_n = 0$  nahradit předpokladem, že posloupnost  $\{n a_n\}$  je omezená. Důkaz tohoto tvrzení, který podal J. E. Littlewood<sup>2</sup>, je podstatně obtížnější než důkaz původní Tauberovy věty a zde jej uvádět nebudeme.

## 8.5. Početní příklady na mocninné řady

**8.5.1. Příklad.** Nalezněte poloměr konvergence mocninné řady  $\sum_{n=1}^{\infty} \frac{x^n}{n^3}$ .

<sup>2</sup>John Edensor Littlewood (1885–1977)

*Řešení.* Jedná se o mocninnou řadu ve tvaru (8.1) se středem  $x_0 = 0$  a koeficienty

$$a_n = \begin{cases} 0 & \text{pro } n = 0, \\ \frac{1}{n^3} & \text{pro } n \geq 1. \end{cases}$$

Platí

$$\limsup_{n \rightarrow \infty} \sqrt[n]{|a_n|} = \limsup_{n \rightarrow \infty} \sqrt[n]{\frac{1}{n^3}} = 1,$$

a tudíž ze vzorce (8.2) dostaneme  $\varrho = 1$ .

Poloměr konvergence  $\varrho$  lze také vypočítat pomocí Poznámky 3.2.16, neboť platí

$$\lim_{n \rightarrow \infty} \frac{a_n}{a_{n+1}} = \lim_{n \rightarrow \infty} \frac{(n+1)^3}{n^3} = 1.$$

♣

**8.5.2. Příklad.** Nalezněte poloměr konvergence řady  $\sum_{n=0}^{\infty} \frac{n!}{(2n)!} x^n$ .

*Řešení.* Jedná se o mocninnou řadu ve tvaru (8.1) se středem  $x_0 = 0$  a koeficienty

$$a_n = \frac{n!}{(2n)!} \quad \text{pro } n \in \mathbb{N} \cup \{0\}.$$

Platí

$$\lim_{n \rightarrow \infty} \frac{a_n}{a_{n+1}} = \lim_{n \rightarrow \infty} \frac{\frac{n!}{(2n)!}}{\frac{(n+1)!}{(2n+2)!}} = \lim_{n \rightarrow \infty} \frac{(2n+1)(2n+2)}{n+1} = \infty.$$

Podle Poznámky 3.2.16 je tedy poloměr konvergence roven  $\varrho = \infty$ .

♣

**8.5.3. Příklad.** Nalezněte poloměr konvergence mocninné řady  $\sum_{k=1}^{\infty} \frac{x^{k!}}{k!}$ .

*Řešení.* Jedná se o mocninnou řadu se středem  $x_0 = 0$  a koeficienty

$$a_n = \begin{cases} \frac{1}{k!}, & \text{pokud } n = k! \text{ pro nějaké } k \in \mathbb{N}, \\ 0 & \text{v ostatních případech.} \end{cases}$$

Pro každé  $n \in \mathbb{N}$  platí  $\sqrt[n]{a_n} \leq \sqrt[n]{\frac{1}{n}}$ , a tedy podle Věty 2.4.15 a Příkladu 2.2.52 máme

$$\limsup \sqrt[n]{a_n} \leq \limsup \sqrt[n]{\frac{1}{n}} = \lim \sqrt[n]{\frac{1}{n}} = 1.$$

Podle věty o limitě vybrané posloupnosti (Věta 2.2.32) platí

$$\lim_{k \rightarrow \infty} \sqrt[k!]{a_{k!}} = \lim_{k \rightarrow \infty} \sqrt[k!]{\frac{1}{k!}} = 1,$$

a tedy  $\limsup \sqrt[n]{a_n} = 1$ . Odtud a ze vzorce (8.2) vyplývá, že poloměr konvergence je roven 1.

♣

**8.5.4. Příklad.** Necht  $0 < a < b$ . Nalezněte poloměr konvergence mocninné řady

$$\sum_{n=1}^{\infty} \left( na^n + \frac{b^n}{n^2} \right) x^n.$$

*Řešení.* Jedná se o mocninnou řadu ve tvaru (8.1) se středem  $x_0 = 0$  a koeficienty

$$a_n = \begin{cases} 0 & \text{pro } n = 0, \\ na^n + \frac{b^n}{n^2} & \text{pro } n \geq 1. \end{cases}$$

Pro každé  $n \in \mathbb{N}$  platí odhady

$$\frac{b^n}{n^2} \leq na^n + \frac{b^n}{n^2} \leq 2nb^n.$$

Pomocí limity z Příkladu 2.2.52 dostaneme

$$\lim_{n \rightarrow \infty} \sqrt[n]{\frac{b^n}{n^2}} = b \quad \text{a} \quad \lim_{n \rightarrow \infty} \sqrt[n]{2nb^n} = b,$$

a proto podle věty o dvou strážnících (Věta 2.2.46) platí

$$\lim_{n \rightarrow \infty} \sqrt[n]{na^n + \frac{b^n}{n^2}} = b.$$

Podle (8.2) je tedy poloměr konvergence  $\rho$  roven  $\frac{1}{b}$ . ♣

**8.5.5. Příklad.** Necht  $c > 0$ . Nalezněte poloměr konvergence mocninné řady

$$\sum_{n=0}^{\infty} \frac{n!}{c^{n^2}} x^n.$$

*Řešení.* Pro  $n \in \mathbb{N} \cup \{0\}$  označme

$$a_n = \frac{n!}{c^{n^2}}.$$

Potom platí

$$\lim_{n \rightarrow \infty} \frac{a_n}{a_{n+1}} = \lim_{n \rightarrow \infty} \frac{\frac{n!}{c^{n^2}}}{\frac{(n+1)!}{c^{(n+1)^2}}} = \lim_{n \rightarrow \infty} \frac{c^{2n+1}}{n+1} = \begin{cases} 0, & \text{pokud } c \in (0, 1], \\ \infty, & \text{pokud } c \in (1, \infty). \end{cases}$$

Podle Poznámky 3.2.16 tedy pro poloměr konvergence  $\rho$  dostáváme

$$\rho = \begin{cases} 0, & \text{pokud } c \in (0, 1], \\ \infty, & \text{pokud } c \in (1, \infty). \end{cases} \quad \clubsuit$$

**8.5.6. Příklad.** Dokažte, že funkci  $f(x) = \frac{x^2+1}{x^2-1}$ ,  $x \in (-1, 1)$  lze rozvinout do mocninné řady se středem v bodě 0 a poloměrem konvergence 1. Určete koeficienty této řady.

*Řešení.* Podle vzorce pro součet geometrické řady a jednoduché úpravy platí pro  $x \in (-1, 1)$

$$\begin{aligned} f(x) &= -(x^2 + 1) \cdot \frac{1}{1 - x^2} = -(x^2 + 1) \sum_{n=0}^{\infty} x^{2n} \\ &= \sum_{n=0}^{\infty} (-x^{2n+2} - x^{2n}) = -1 - \sum_{n=1}^{\infty} 2x^{2n}. \end{aligned}$$

Tedy  $f(x) = \sum_{n=0}^{\infty} a_n x^n$ ,  $x \in (-1, 1)$ , kde

$$a_n = \begin{cases} -1 & \text{pro } n = 0, \\ 0 & \text{pro } n \in \mathbb{N} \text{ liché,} \\ -2 & \text{pro } n \in \mathbb{N} \text{ sudé.} \end{cases}$$

♣

**8.5.7. Příklad.** Dokažte, že funkci  $f(x) = \frac{1}{(1+x^2)^2}$ ,  $x \in (-1, 1)$  lze rozvinout do mocninné řady se středem v bodě 0 a poloměrem konvergence 1. Určete koeficienty této řady.

*Řešení.* Podle vzorce pro součet geometrické řady pro každé  $x \in (-1, 1)$  platí

$$\frac{1}{1+x^2} = \frac{1}{1-(-x^2)} = \sum_{n=0}^{\infty} (-x^2)^n = \sum_{n=0}^{\infty} (-1)^n x^{2n}.$$

Dostali jsme mocninnou řadu se středem v bodě 0 a koeficienty

$$a_n = \begin{cases} (-1)^k, & \text{pokud } n = 2k, k \in \mathbb{N} \cup \{0\}, \\ 0, & \text{pokud } n = 2k + 1, k \in \mathbb{N} \cup \{0\}. \end{cases}$$

Poloměr konvergence této řady je roven 1. Podle Věty 8.1.3 konverguje mocninná řada na intervalu  $(-1, 1)$  absolutně. Podle Mertensovy věty (Věta 3.6.2) platí

$$\begin{aligned} f(x) &= \left( \sum_{n=0}^{\infty} a_n x^n \right) \left( \sum_{n=0}^{\infty} a_n x^n \right) \\ &= \sum_{n=0}^{\infty} \left( \sum_{k=0}^n a_k x^k a_{n-k} x^{n-k} \right) = \sum_{n=0}^{\infty} b_n x^n, \end{aligned}$$

kde

$$b_n = \sum_{k=0}^n a_k a_{n-k}.$$

Pro každé  $n \in \mathbb{N} \cup \{0\}$  mají čísla  $k$  a  $2n - k$  stejnou paritu, tj. jsou obě lichá nebo obě sudá. Pokud je navíc  $k$  sudé, pak platí

$$a_k a_{2n-k} = (-1)^{\frac{k}{2}} (-1)^{n-\frac{k}{2}} = (-1)^n.$$

Pokud je  $k$  liché, pak platí  $a_k a_{2n-k} = 0 \cdot 0 = 0$ . Počet sudých čísel v množině  $\{0, 1, \dots, 2n\}$  je roven  $n + 1$ . Máme tedy  $b_{2n} = (-1)^n (n + 1)$ .

Pro každé  $n \in \mathbb{N} \cup \{0\}$  mají čísla  $k$  a  $2n + 1 - k$  rozdílnou paritu, a proto je právě jedno z čísel  $a_k$  a  $a_{2n+1-k}$  rovno 0. Odtud plyne, že  $b_{2n+1} = 0$ .

Výsledná řada má tedy tvar

$$f(x) = \sum_{n=0}^{\infty} (-1)^n (n + 1) x^{2n}, \quad x \in (-1, 1).$$

♣

**8.5.8. Příklad.** Rozviňte funkci  $f(x) = \sin^2 x$  do mocninné řady.

*Řešení.* Podle vzorce pro sin polovičního úhlu a podle známé mocninné řady pro cos dostáváme

$$\sin^2 x = \frac{1}{2}(1 - \cos 2x) = \frac{1}{2} - \frac{1}{2} \sum_{n=0}^{\infty} (-1)^n \frac{(2x)^{2n}}{(2n)!} = \sum_{n=1}^{\infty} (-1)^{n+1} \frac{2^{2n-1}}{(2n)!} x^{2n}.$$

♣

**8.5.9. Příklad.** Sečtěte řadu

$$\sum_{n=0}^{\infty} \frac{(-1)^n}{2n + 3}.$$

*Řešení.* Zkoumejme mocninnou řadu

$$f(x) = \sum_{n=0}^{\infty} \frac{(-1)^n}{2n + 3} x^{2n+3}.$$

Snadno zjistíme, že poloměr konvergence je  $R = 1$ . Posloupnost  $\frac{1}{2n+3}$  monotónně klesá k nule, a tedy podle Leibnizova kritéria (Věta 3.3.1) tato mocninná řada konverguje i pro  $x = 1$ . Z Abelovy věty tedy dostáváme

$$\sum_{n=0}^{\infty} \frac{(-1)^n}{2n + 3} = f(1) = \lim_{x \rightarrow 1^-} f(x).$$

Podle věty o derivaci mocninné řady (Věta 8.2.2) platí pro všechna  $x \in (-1, 1)$

$$f'(x) = \sum_{n=0}^{\infty} (-1)^n x^{2n+2} = \frac{x^2}{1 + x^2},$$

kde jsme v posledním kroku využili vzorce pro součet geometrické řady. Snadnou integrací dostaneme

$$f(x) = \int \frac{x^2}{1 + x^2} dx = \int \left(1 - \frac{1}{1 + x^2}\right) dx = x - \arctan x + C.$$

Dosazením  $x = 0$  dostaneme

$$\sum_{n=0}^{\infty} \frac{(-1)^n}{2n+3} 0^{2n+3} = 0 - \arctan 0 + C,$$

a tedy  $C = 0$ . Součet zadané řady nyní dopočteme podle Abelovy věty

$$\sum_{n=0}^{\infty} \frac{(-1)^n}{2n+3} = \lim_{x \rightarrow 1^-} f(x) = \lim_{x \rightarrow 1^-} (x - \arctan x) = 1 - \frac{\pi}{4}.$$

♣

**8.5.10. Příklad.** Sečtěte řadu

$$\sum_{n=0}^{\infty} (n^2 + 2n) \frac{1}{3^n}.$$

*Řešení.* Zkoumejme mocninnou řadu

$$f(x) = \sum_{n=0}^{\infty} x^n = \frac{1}{1-x}$$

pro  $x \in (-1, 1)$ . Pravou stranu můžeme snadno derivovat, a tedy podle věty o derivaci mocninné řady (Věta 8.2.2) platí pro všechna  $x \in (-1, 1)$

$$f'(x) = \sum_{n=0}^{\infty} n x^{n-1} = \frac{1}{(1-x)^2}.$$

První člen řady je nulový, a proto opětovným použitím věty o derivaci mocninné řady dostaneme

$$f''(x) = \sum_{n=1}^{\infty} n(n-1)x^{n-2} = \frac{2}{(1-x)^3}.$$

Z posledních dvou rovností snadno dostáváme

$$\begin{aligned} \sum_{n=0}^{\infty} (n^2 + 2n)x^n &= x^2 \sum_{n=1}^{\infty} (n^2 - n)x^{n-2} + 3x \sum_{n=0}^{\infty} n x^{n-1} \\ &= x^2 f''(x) + 3x f'(x) = \frac{2x^2}{(1-x)^3} + \frac{3x}{(1-x)^2} \end{aligned}$$

pro všechna  $x \in (-1, 1)$ . Dosazením  $x = \frac{1}{3}$  dostaneme

$$\sum_{n=0}^{\infty} (n^2 + 2n) \frac{1}{3^n} = \frac{3}{4} + \frac{9}{4} = 3.$$

♣



**8.5.11. Příklad.** Sečtěte řadu

$$\sum_{n=1}^{\infty} \frac{1}{4n^2 - 1}.$$

*Řešení.* Zkoumejme mocninnou řadu

$$f(x) = \sum_{n=1}^{\infty} \frac{1}{4n^2 - 1} x^{2n+1}.$$

Snadno zjistíme, že poloměr konvergence této mocninné řady je  $R = 1$  a že tato řada konverguje i pro  $x = 1$ . Z Abelovy věty (Věta 8.3.2) tedy dostaneme

$$\sum_{n=1}^{\infty} \frac{1}{4n^2 - 1} = f(1) = \lim_{x \rightarrow 1^-} f(x).$$

Podle věty o derivaci mocninné řady (Věta 8.2.2) platí pro všechna  $x \in (-1, 1)$

$$f'(x) = \sum_{n=1}^{\infty} \frac{1}{2n-1} x^{2n} = x \sum_{n=1}^{\infty} \frac{1}{2n-1} x^{2n-1}. \quad (8.11)$$

Poslední řadu si označme  $g(x)$ . Tato řada má poloměr konvergence 1, a z věty o derivaci mocninné řady dostaneme pro všechna  $x \in (-1, 1)$

$$g'(x) = \left( \sum_{n=1}^{\infty} \frac{1}{2n-1} x^{2n-1} \right)' = \sum_{n=1}^{\infty} x^{2n-2} = \frac{1}{1-x^2},$$

kde jsme v posledním kroku použili vzorec pro součet geometrické řady. Integrací spočteme

$$g(x) = \int \frac{1}{1-x^2} dx = \int \left( \frac{1}{2(x+1)} - \frac{1}{2(x-1)} \right) dx = \frac{1}{2} \log(x+1) - \frac{1}{2} \log(1-x) + C.$$

Dosazením  $x = 0$  do řady pro  $g(x)$  lehce dopočteme  $C = 0$ . Z (8.11) máme

$$f'(x) = xg(x) = \frac{1}{2}x \log(x+1) - \frac{1}{2}x \log(1-x).$$

Standardní integrací pomocí per-partes a rozkladu na parciální zlomky, kterou zde nebudeme detailně rozepisovat, lze z tohoto spočítat

$$\begin{aligned} f(x) &= \frac{1}{2} \left( \frac{x}{2} - \frac{x^2}{4} - \frac{1}{2} \log(1+x) + \frac{1}{2} x^2 \log(1+x) \right) - \\ &\quad - \frac{1}{2} \left( -\frac{x}{2} - \frac{x^2}{4} + \frac{1}{2} \log(1-x) + \frac{1}{2} x^2 \log(1-x) \right) + C_2 \\ &= \frac{1}{2}x - \frac{1}{4} \log \frac{x+1}{1-x} + \frac{1}{4} x^2 \log \frac{x+1}{1-x} + C_2. \end{aligned}$$

Dosazením  $x = 0$  pak snadno zjistíme, že  $C_2 = 0$ . Podle Abelovy věty dostaneme

$$\sum_{n=1}^{\infty} \frac{1}{4n^2 - 1} = \lim_{x \rightarrow 1^-} f(x) = \lim_{x \rightarrow 1^-} \frac{1}{2}x + \frac{1}{4}(x^2 - 1) \log \frac{x+1}{1-x} = \frac{1}{2},$$

kde jsme v posledním kroku mimo jiné využili známou limitu  $\lim_{x \rightarrow 1^-} (x-1) \log(1-x) = 0$ . ♣

**8.5.12. Příklad.** Rozhodněte, pro která  $k \in \mathbb{N}$  je limita

$$\lim_{x \rightarrow 0} \frac{\operatorname{arctg} x - \operatorname{tg} x}{x^k} \quad (8.12)$$

konečná a nenulová.

*Řešení.* Jest

$$\frac{\operatorname{arctg} x - \operatorname{tg} x}{x^k} = \frac{1}{\cos x} \cdot \frac{\operatorname{arctg} x \cos x - \sin x}{x^{k+1}}.$$

Podle 8.6 a 7.3.5 máme

$$\begin{aligned} \operatorname{arctg} x \cos x &= \left(x - \frac{1}{3}x^3 + o(x^3)\right) \left(1 - \frac{1}{2}x^2 + o(x^2)\right) \\ &= x - \frac{1}{2}x^3 + o(x^3) - \frac{1}{3}x^3 + \frac{1}{6}x^5 + o(x^6) \\ &= x - \frac{5}{6}x^3 + o(x^3), \quad x \rightarrow 0. \end{aligned}$$

Odtud a z 7.3.4 dostaneme

$$\begin{aligned} \lim_{x \rightarrow 0} \frac{\operatorname{arctg} x \cos x - \sin x}{x^k} &= \lim_{x \rightarrow 0} \frac{x - \frac{5}{6}x^3 + o(x^3) - \left(x - \frac{x^3}{6} + o(x^3)\right)}{x^k} \\ &= \lim_{x \rightarrow 0} \frac{-\frac{2}{3}x^3 + o(x^3)}{x^k}. \end{aligned}$$

Protože  $\lim_{x \rightarrow 0} \frac{1}{\cos x} = 1$ , plyne z věty o aritmetice limit, že pro volbu  $k = 3$  je hledaná limita konečná a nenulová, přesněji

$$\lim_{x \rightarrow 0} \frac{\operatorname{arctg} x \cos x - \sin x}{x^3} = -\frac{2}{3}.$$

Opětovným použitím věty o aritmetice limit odtud ihned dostaneme, že pro  $k = 1$  nebo  $k = 2$  platí

$$\lim_{x \rightarrow 0} \frac{\operatorname{arctg} x \cos x - \sin x}{x^k} = 0.$$

Konečně pro sudé číslo  $k$ ,  $k > 3$ , platí

$$\lim_{x \rightarrow 0} \frac{\operatorname{arctg} x \cos x - \sin x}{x^k} = \infty$$

a pro liché číslo  $k$ ,  $k > 3$ , limita (8.12) neexistuje. ♣

# Integrál

## 9.1. Primitivní funkce

**9.1.1. Definice.** Necht  $I$  je otevřený interval a  $f: I \rightarrow \mathbb{R}$ . Řekneme, že funkce  $F: I \rightarrow \mathbb{R}$  je **primitivní funkce** k funkci  $f$  na  $I$ , jestliže pro každé  $x \in I$  existuje  $F'(x)$  a platí  $F'(x) = f(x)$ .

**9.1.2.** (a) Necht  $F$  je primitivní funkce k funkci  $f$  na otevřeném intervalu  $I$ . Potom  $F$  je na  $I$  spojitá, neboť má dle definice v každém bodě  $I$  vlastní derivaci.

(b) Existují funkce, které na jistém intervalu nemají primitivní funkci (vizte 9.1.22).

(c) Primitivní funkce není určena jednoznačně. Necht  $F$  je primitivní funkce k funkci  $f$  na otevřeném intervalu  $I$  a  $c \in \mathbb{R}$ . Potom je funkce  $F + c$  také primitivní funkcí k  $f$  na  $I$ .

(d) Hledání primitivní funkce nazýváme **integrací** a primitivní funkci někdy označujeme jako **neurčitý integrál**.

**9.1.3. Definice.** Necht  $X$  je reálný vektorový prostor,  $A, B \subset X$  a  $c \in \mathbb{R}$ . Potom definujeme množiny  $A + B$  a  $cA$  předpisy

$$A + B = \{a + b; a \in A, b \in B\} \quad \text{a} \quad cA = \{ca; a \in A\}.$$

Jestliže  $x \in X$ , potom symbolem  $x + A$  značíme množinu  $\{x\} + A$ .

**9.1.4.** Necht  $I$  je otevřený interval. Potom systém  $X$  všech reálných funkcí na  $I$  tvoří vektorový prostor, přičemž pro  $f, g \in X$  a  $c \in \mathbb{R}$  definujeme výrazy  $f + g$  a  $cf$  předpisy

$$(f + g)(x) = f(x) + g(x) \quad \text{a} \quad (cf)(x) = cf(x) \quad \text{pro } x \in I.$$

**9.1.5. Definice.** Necht  $I$  je otevřený interval,  $X$  je systém všech reálných funkcí na  $I$  a  $A \subset X$ . Řekneme, že  $A$  je **určená až na konstantu**, jestliže existuje  $f \in X$  takové, že  $A = \{f + c; c \in \mathbb{R}\}$ .

**9.1.6. Věta** (o jednoznačnosti primitivní funkce až na konstantu). Necht  $I$  je otevřený interval,  $f, F, G: I \rightarrow \mathbb{R}$  a  $F$  a  $G$  jsou primitivní funkce k funkci  $f$  na  $I$ . Potom existuje  $c \in \mathbb{R}$  takové, že pro každé  $x \in I$  platí  $F(x) = G(x) + c$ .

*Důkaz.* Definujme funkci  $H: I \rightarrow \mathbb{R}$  předpisem

$$H(x) = F(x) - G(x) \quad \text{pro } x \in I.$$

Potom

$$H'(x) = f(x) - f(x) = 0 \quad \text{pro každé } x \in I.$$

Podle Věty 5.2.9 je tedy  $H$  konstantní na  $I$ . ■

**9.1.7.** Z Věty 9.1.6 vyplývá, že množina  $\int f(x) dx$  je určená až na konstantu.

**9.1.8.** Při hledání primitivní funkce k funkci  $f$  na otevřeném intervalu  $I$  používáme následující symboliku:

$$\int f(x) dx \stackrel{c}{=} F(x) \quad \text{pro } x \in I.$$

Na levé straně rovnosti stojí **množina** funkcí (přesněji množina všech primitivních funkcí k funkci  $f$ ), zatímco na pravé straně stojí (libovolný) reprezentant této množiny, tedy funkce  $F$ , jedna z primitivních funkcí k funkci  $f$  na  $I$ . Vztah  $\stackrel{c}{=}$  tedy není rovností v obvyklém slova smyslu (například není symetrický) a čteme jej jako **rovnost až na konstantu**. Tento vztah znamená, že všechny primitivní funkce k funkci  $f$  na intervalu  $I$  obdržíme tak, že k funkci  $F$  přičteme libovolnou konstantní funkci na  $I$ .

**9.1.9.** Zadání úlohy nalézt primitivní funkci k funkci  $f$  symbolicky zapisujeme ve formě

$$\int f(x) dx.$$

Jednotlivé části tohoto zápisu jsou tyto:

$\int$  ... znak integrálu

$f(x)$  ... **integrand**, tedy funkce, k níž hledáme primitivní funkci

$dx$  ... symbol označující jednak konec integrandu a jednak určuje proměnnou, vzhledem k níž integrujeme.

Symbol  $dx$  nemá žádný matematický význam a nelze s ním žádným způsobem algebraicky manipulovat. Nesmí se tedy například objevit ve jmenovateli zlomku, nelze jím krátit a podobně.

O správnosti následujících vzorců se lze přesvědčit zderivováním:

- $\int x^n dx \stackrel{c}{=} \frac{x^{n+1}}{n+1}$ ,  $x \in \mathbb{R}$  pro  $n \in \mathbb{Z}$ ,  $n \geq 0$ ;  $x \in (-\infty, 0)$  nebo  $x \in (0, +\infty)$  pro  $n \in \mathbb{Z}$ ,  $n < -1$ ,
- $\int x^\alpha dx \stackrel{c}{=} \frac{x^{\alpha+1}}{\alpha+1}$ ,  $x \in (0, +\infty)$  pro  $\alpha \in \mathbb{R} \setminus \mathbb{Z}$ ,
- $\int \frac{1}{x} dx \stackrel{c}{=} \log|x|$ ,  $x \in (-\infty, 0)$  nebo  $x \in (0, +\infty)$ ,
- $\int e^x dx \stackrel{c}{=} e^x$ ,  $x \in \mathbb{R}$ ,
- $\int \sin x dx \stackrel{c}{=} -\cos x$ ,  $x \in \mathbb{R}$ ,
- $\int \cos x dx \stackrel{c}{=} \sin x$ ,  $x \in \mathbb{R}$ ,

- $\int \frac{1}{\cos^2 x} dx \stackrel{c}{=} \operatorname{tg} x, x \in (-\pi/2 + k\pi, \pi/2 + k\pi), k \in \mathbb{Z},$
- $\int \frac{-1}{\sin^2 x} dx \stackrel{c}{=} \operatorname{cotg} x, x \in (k\pi, \pi + k\pi), k \in \mathbb{Z},$
- $\int \frac{1}{1+x^2} dx \stackrel{c}{=} \operatorname{arctg} x, x \in \mathbb{R},$
- $\int \frac{1}{\sqrt{1-x^2}} dx \stackrel{c}{=} \operatorname{arcsin} x, x \in (-1, 1),$
- $\int -\frac{1}{\sqrt{1-x^2}} dx \stackrel{c}{=} \operatorname{arccos} x, x \in (-1, 1).$

Následující tvrzení uvedeme zatím bez důkazu, podrobný důkaz bude uveden později (vizte Důsledek 9.2.25).

**9.1.10. Věta** (spojitost a existence primitivní funkce). Necht  $I$  je otevřený interval a  $f: I \rightarrow \mathbb{R}$  je spojitá. Potom  $f$  má na  $I$  primitivní funkci.

**9.1.11. Věta.** Necht funkce  $f$  má na otevřeném intervalu  $I$  primitivní funkci  $F$ , funkce  $g$  má na  $I$  primitivní funkci  $G$  a  $\alpha, \beta \in \mathbb{R}$ . Pak funkce  $\alpha F + \beta G$  je primitivní funkcí k  $\alpha f + \beta g$  na  $I$ .

*Důkaz.* Podle Věty 5.1.17 platí

$$(\alpha F(x) + \beta G(x))' = \alpha F'(x) + \beta G'(x) = \alpha f(x) + \beta g(x)$$

pro každé  $x \in I$ . Odtud plyne tvrzení. ■

**9.1.12. Věta** (integrace per partes). Necht  $I$  je otevřený interval a  $f: I \rightarrow \mathbb{R}$  je spojitá,  $F$  je primitivní funkce k  $f$  na  $I$  a  $G$  je primitivní funkce ke  $g$  na  $I$ . Pak platí

$$\int g(x)F(x) dx = G(x)F(x) - \int G(x)f(x) dx, \quad x \in I.$$

*Důkaz.* Funkce  $G$  je spojitá na  $I$  dle 9.1.2(a), takže i funkce  $fG$  je spojitá na  $I$ . Má tedy primitivní funkci na  $I$  dle Věty 9.1.10. Uvažujme nějaký prvek množiny vpravo, tedy funkci tvaru  $GF - H$ , kde  $H$  je primitivní ke  $Gf$ . Pak z Věty 5.1.17 máme

$$(GF - H)' = gF + Gf - Gf = gF.$$

Tedy

$$\int gF \stackrel{c}{=} GF - H.$$

Obě množiny tedy obsahují funkci  $GF - H$ , a proto se rovnají (viz Věta 9.1.6). ■

**9.1.13. Příklad.** Spočítejte primitivní funkci k funkci  $\operatorname{arctg}$  na intervalu  $(-\infty, \infty)$ .

*Řešení.* Položíme  $f(x) = \frac{1}{1+x^2}$ ,  $F(x) = \operatorname{arctg} x$ ,  $g(x) = 1$  a  $G(x) = x$ . Potom  $f$  je spojitá na  $\mathbb{R}$ , a tedy podle Věty 9.1.12 platí

$$\begin{aligned} \int \operatorname{arctg} x \, dx &= \int 1 \cdot \operatorname{arctg} x \, dx = \int g(x)F(x) \, dx \\ &= G(x)F(x) - \int G(x)f(x) \, dx \\ &= x \operatorname{arctg} x - \int \frac{x}{1+x^2} \, dx \\ &= x \operatorname{arctg} x - \frac{1}{2} \int \frac{2x}{1+x^2} \, dx \\ &\stackrel{c}{=} x \operatorname{arctg} x - \frac{1}{2} \log(1+x^2), \quad x \in \mathbb{R}. \end{aligned}$$

♣

**9.1.14. Příklad.** Spočítejte primitivní funkci k funkci  $xe^x$  na  $(-\infty, \infty)$ .

*Řešení.* Ve Větě 9.1.12 položíme  $f(x) = 1$ ,  $F(x) = x$ ,  $g(x) = e^x$  a  $G(x) = e^x$ . Dostaneme

$$\begin{aligned} \int xe^x \, dx &= \int g(x)F(x) \, dx = G(x)F(x) - \int G(x)f(x) \, dx \\ &= xe^x - \int e^x \, dx \stackrel{c}{=} e^x(x-1), \quad x \in (-\infty, \infty). \end{aligned}$$

♣

**9.1.15. Příklad.** Spočítejte primitivní funkci k funkci  $\log x$  na  $(0, \infty)$ .

*Řešení.* Ve Větě 9.1.12 položíme  $f(x) = \frac{1}{x}$ ,  $F(x) = \log x$ ,  $g(x) = 1$  a  $G(x) = x$ . Dostaneme

$$\begin{aligned} \int \log x \, dx &= \int 1 \cdot \log x \, dx = \int g(x)F(x) \, dx \\ &= G(x)F(x) - \int G(x)f(x) \, dx \\ &= x \log x - \int 1 \, dx \stackrel{c}{=} x(\log x - 1), \quad x \in (0, \infty). \end{aligned}$$

♣

**9.1.16. Lemma.** Necht  $I$  je otevřený interval a  $X$  je vektorový prostor všech reálných funkcí na  $I$ . Necht je neprázdná  $A \subset X$  určená až na konstantu a necht  $C$  značí množinu všech konstantních funkcí na  $I$ . Pak platí následující tvrzení.

- (a) Je-li  $c \in \mathbb{R} \setminus \{0\}$ , je  $cA$  též určená až na konstantu.
- (b) Platí  $A = A + C$ .

(c) Pokud  $a_1, a_2$  jsou reálná čísla, platí

$$a_1A + a_2A = \begin{cases} (a_1 + a_2)A, & a_1 + a_2 \neq 0, \\ C, & a_1 + a_2 = 0 \text{ a } a_1 \neq 0, \\ \{0\}, & a_1 = a_2 = 0. \end{cases}$$

*Důkaz.* Tvzení (a) a (b) ihned plynou z definice.

V důkazu tvrzení (c) nejprve uvažujeme případ  $a_1 + a_2 \neq 0$ . Necht'  $f_1, f_2 \in A$  jsou dány. Jelikož  $A = \{f + c : c \in \mathbb{R}\}$  pro nějaké  $f \in X$ , existují  $c_1, c_2 \in \mathbb{R}$  splňující  $f_i = f + c_i, i = 1, 2$ . Pak

$$\begin{aligned} a_1f_1 + a_2f_2 &= (a_1 + a_2)f + a_1c_1 + a_2c_2 \\ &= (a_1 + a_2) \left( f + \frac{a_1c_1 + a_2c_2}{a_1 + a_2} \right) \in (a_1 + a_2)A. \end{aligned}$$

Pokud naopak  $g \in (a_1 + a_2)A$  je dáno, platí  $g = (a_1 + a_2)(f + c)$  pro nějaké  $c \in \mathbb{R}$ . Tedy

$$g = a_1(f + c) + a_2(f + c) \in a_1A + a_2A.$$

Tím je první případ ověřen.

Pokud  $a_1 + a_2 = 0$  a  $a_1 \neq 0$ , pak pro  $f_1, f_2 \in A$  máme jako výše  $f_i = f + c_i, i = 1, 2$ , a tedy

$$a_1f_1 + a_2f_2 = a_1c_1 + a_2c_2 \in C.$$

Je-li  $c \in C$  dána, pak  $f_1 = f + \frac{c}{a_1}$  a  $f_2 = f$  splňují  $a_1f_1 + a_2f_2 = c$ , a tedy požadovaný vztah platí.

Případ  $a_1 = a_2 = 0$  je pak zřejmý. ■

**9.1.17. Příklad.** Pro  $n \in \mathbb{N}$  označme  $I_n = \int \frac{1}{(1+x^2)^n} dx$ . Dokažte, že platí rekurentní formule

$$I_{n+1} = \frac{x}{2n(1+x^2)^n} + \frac{2n-1}{2n} I_n, \quad x \in (-\infty, \infty).$$

Speciálně tedy platí

$$I_1 \stackrel{c}{=} \operatorname{arctg} x, \quad x \in (-\infty, \infty)$$

a

$$I_2 \stackrel{c}{=} \frac{x}{2(1+x^2)} + \frac{\operatorname{arctg} x}{2}, \quad x \in (-\infty, \infty).$$

*Řešení.* Z věty o vztahu spojitosti a existence primitivní funkce (Věta 9.1.10) plyne, že pro každé  $n \in \mathbb{N}$  má funkce  $\frac{1}{(1+x^2)^n}$  primitivní funkci na  $\mathbb{R}$ . Z Věty 9.1.12

dostaneme

$$\begin{aligned} I_n &= \int 1 \cdot \frac{1}{(1+x^2)^n} dx = x \frac{1}{(1+x^2)^n} - \int x(-n) \frac{2x}{(1+x^2)^{n+1}} dx \\ &= x \frac{1}{(1+x^2)^n} + 2n \int \frac{x^2}{(1+x^2)^n} \\ &= \frac{x}{(1+x^2)^n} + 2n \left( \int \frac{1}{(1+x^2)^n} dx - \int \frac{1}{(1+x^2)^{n+1}} dx \right) \\ &= \frac{x}{(1+x^2)^n} + 2nI_n - 2nI_{n+1}. \end{aligned}$$

Z Lemmatu 9.1.16 nyní plyne následujícím způsobem tvrzení.

Nechť  $C$  značí množinu konstatních funkcí na  $\mathbb{R}$  a necht'  $f = \frac{x}{(1+x^2)^n}$ . V obdržené rovnici

$$I_n = f + 2nI_n - 2nI_{n+1}$$

přičteme k oběma stranám  $-I_n + 2nI_{n+1}$  a obdržíme

$$2nI_{n+1} + I_n - I_n = f + 2nI_n - I_n - 2nI_{n+1} + 2nI_{n+1},$$

tj.

$$2nI_{n+1} + C = f + (2n-1)I_n + C.$$

To ale dává rovnost

$$2nI_{n+1} = f + (2n-1)I_n,$$

z které již požadovaný závěr plyne. ♣

Následující příklad ukazuje, že v některých případech při hledání primitivní funkce metodou per partes musíme vyřešit funkcionální rovnici.

**9.1.18. Příklad.** Spočítejte primitivní funkci k funkci  $e^x \sin x$  na  $\mathbb{R}$ .

*Řešení.* Z věty o vztahu spojitosti a existence primitivní funkce (Věta 9.1.10) plyne, že funkce  $e^x \sin x$  má na  $\mathbb{R}$  primitivní funkci. Dvojitým použitím Věty 9.1.12 dostaneme

$$\begin{aligned} \int e^x \sin x dx &= e^x \sin x - \int e^x \cos x dx \\ &= e^x \sin x - \left( e^x \cos x - \int e^x (-\sin x) dx \right) \\ &= e^x \sin x - e^x \cos x - \int e^x \sin x dx. \end{aligned}$$

Lemma 9.1.16 nyní použijeme pro obdrženou rovnost

$$A = g - A,$$

kde  $A = \int e^x \sin x dx$  a  $g = e^x(\sin x - \cos x)$ . Přičtením  $A$  k oběma stranám rovnice tak obdržíme

$$2A = g + C,$$



kde  $C$  značí množinu všech konstantních funkcí na intervalu  $(-\infty, \infty)$ . Z této rovnosti již plyne

$$\int e^x \sin x \, dx \stackrel{c}{=} \frac{1}{2} e^x (\sin x - \cos x), \quad x \in \mathbb{R}.$$

♣

**9.1.19. Poznámka.** Vyzkoušejme metodu per partes pro výpočet primitivní funkce k funkci  $\operatorname{tg} x$  na intervalu  $(-\frac{\pi}{2}, \frac{\pi}{2})$ . Pak dostáváme

$$\begin{aligned} \int \operatorname{tg} x \, dx &= \int \frac{\sin x}{\cos x} \, dx = (-\cos x) \frac{1}{\cos x} - \int (-\cos x) \frac{\sin x}{\cos^2 x} \, dx \\ &= -1 + \int \operatorname{tg} x \, dx. \end{aligned}$$

Tato rovnost by mohla svádět k odvození identity  $0 = -1$ . Tento spor je však jen zdánlivý, neboť správně použité Lemma 9.1.16 dává pro  $A = \int \operatorname{tg} x \, dx$  rovnost  $C = -1 + C$ , což je pravdivá rovnost (symbol  $C$  opět značí množinu všech konstantních funkcí na intervalu  $(-\frac{\pi}{2}, \frac{\pi}{2})$ ).

**9.1.20. Věta** (Darbouxova vlastnost derivace). Necht  $f$  má na otevřeném intervalu  $I$  primitivní funkci. Potom má  $f$  Darbouxovu vlastnost na  $I$ .

*Důkaz.* Necht  $J \subset I$  je interval. Předpokládejme, že  $y_1, y_2 \in f(J)$ ,  $y_1 < y_2$  a  $z \in (y_1, y_2)$ . Chceme ukázat, že  $z \in f(J)$ . To nám postačí k důkazu tvrzení dle Lemmatu 1.5.23.

Necht  $F$  je primitivní k funkci  $f$  na  $I$ . Definujme funkci

$$H(x) = F(x) - zx, \quad x \in I.$$

Pak  $H$  je spojitá na  $I$  a pro každé  $x \in I$  platí

$$H'(x) = f(x) - z,$$

tj.  $H$  má na  $I$  vlastní derivaci.

Nalezneme  $x_1, x_2 \in J$  taková, že  $f(x_1) = y_1$  a  $f(x_2) = y_2$ . Předpokládejme, že  $x_1 < x_2$ . (V opačném případě bychom postupovali obdobně.) Protože funkce  $H$  nabývá na intervalu  $[x_1, x_2]$  minima (Věta 4.3.9), můžeme ho označit jako  $x_0$ . Jelikož

$$H'(x_1) = f(x_1) - z < 0,$$

existuje  $\delta > 0$  takové, že

$$\forall x \in P^+(x_1, \delta) : H(x) < H(x_1).$$

Tedy  $x_0 \neq x_1$ . Obdobně odvodíme z faktu  $H'(x_2) = f(x_2) - z > 0$ , že  $x_0 \neq x_2$ .

Máme tedy  $x_0 \in (x_1, x_2)$ , a proto platí  $H'(x_0) = 0$  (vizte Větu 5.1.30). Odtud  $f(x_0) = z$ . ■

**9.1.21.** Necht  $I$  je otevřený interval a  $f: I \rightarrow \mathbb{R}$ . Potom na  $I$  platí následující implikace:

$f$  je spojitá  $\Rightarrow f$  má primitivní funkci  $\Rightarrow f$  má Darbouxovu vlastnost.

**9.1.22.** Z Věty 9.1.20 plyne, že funkce  $\text{sign } x$  nemá na intervalu  $(-1, 1)$  primitivní funkci.

**9.1.23. Věta** (první věta o substituci). Necht  $a, b, \alpha, \beta \in \mathbb{R}^*$ ,  $a < b$ ,  $\alpha < \beta$ ,  $F$  je primitivní funkce k  $f$  na  $(a, b)$ ,  $\varphi: (\alpha, \beta) \rightarrow (a, b)$  a pro každé  $t \in (\alpha, \beta)$  existuje vlastní  $\varphi'(t)$ . Potom

$$\int f(\varphi(t))\varphi'(t) dt \stackrel{c}{=} F(\varphi(t)), \quad t \in (\alpha, \beta).$$

*Důkaz.* Podle věty o derivaci složené funkce (Věta 5.1.23) platí

$$(F(\varphi(t)))' = F'(\varphi(t))\varphi'(t) = f(\varphi(t))\varphi'(t), \quad t \in (\alpha, \beta),$$

čímž je tvrzení dokázáno. ■

**9.1.24. Příklad.** Spočtěte

$$\int \sin^4 t \cos t dt.$$

*Řešení.* Položme  $(a, b) = (\alpha, \beta) = (-\infty, \infty)$ ,

$$f(x) = x^4, \quad x \in (a, b) \quad \text{a} \quad \varphi(t) = \sin t, \quad t \in (\alpha, \beta).$$

Potom

$$\int f(x) dx \stackrel{c}{=} \frac{1}{5}x^5, \quad x \in (a, b).$$

Tedy dle první věty o substituci (Věta 9.1.23) platí

$$\int \sin^4 t \cos t dt = \int f(\varphi(t))\varphi'(t) dt \stackrel{c}{=} \frac{1}{5} \sin^5 t, \quad t \in (\alpha, \beta).$$

♣

**9.1.25.** Symbol  $dx$  lze v některých případech vynechat, například tvrzení první věty o substituci lze symbolicky zapsat ve tvaru

$$\int (f \circ \varphi)\varphi' \stackrel{c}{=} F \circ \varphi.$$

Symbol  $dx$  však může posloužit jako užitečná mnemotechnická pomůcka při praktických výpočtech. Hledáme-li kupříkladu primitivní funkci k funkci  $g$  na intervalu  $(\alpha, \beta)$  pomocí první věty o substituci, často postupujeme tak, že se snažíme nalézt funkce  $f$  a  $\varphi$  takové, aby platilo  $g = (f \circ \varphi)\varphi'$ . V takových případech obvykle nejprve najdeme funkci  $\varphi'$ , k ní pak dopočítáme  $\varphi$  a interval  $(a, b)$ . Formálně zaměníme  $x = \varphi(t)$  a  $dx = \varphi'(t) dt$  pro  $t \in (\alpha, \beta)$  a  $x \in (a, b)$ . Zbytek integrandu by pak již měl být ve formě  $f(\varphi(t))\varphi'(t)$ . Vztah  $dx = \varphi'(t) dt$  nemá žádný matematický význam, jde jen o užitečnou pomůcku při výpočtech.

**9.1.26. Věta** (druhá věta o substituci). Necht  $a, b, \alpha, \beta \in \mathbb{R}^*$ ,  $a < b$ ,  $\alpha < \beta$ ,  $\varphi: (\alpha, \beta) \rightarrow (a, b)$ , pro každé  $t \in (\alpha, \beta)$  existuje  $\varphi'(t)$  vlastní a nenulová a  $\varphi((\alpha, \beta)) = (a, b)$ . Necht  $f$  je funkce definovaná na intervalu  $(a, b)$  a platí

$$\int f(\varphi(t))\varphi'(t) dt \stackrel{c}{=} G(t), \quad t \in (\alpha, \beta).$$

Pak

$$\int f(x) dx \stackrel{c}{=} G(\varphi^{-1}(x)), \quad x \in (a, b).$$

*Důkaz.* Funkce  $\varphi'$  je definována na  $(\alpha, \beta)$  a podle Věty 9.1.20 platí buď  $\varphi'(t) > 0$  pro každé  $t \in (\alpha, \beta)$ , nebo  $\varphi'(t) < 0$  pro každé  $t \in (\alpha, \beta)$ . Tedy podle Věty 5.4.7 je buď  $\varphi$  klesající na  $(\alpha, \beta)$ , nebo je rostoucí na  $(\alpha, \beta)$ . V obou z těchto případů existuje inverzní funkce  $\varphi^{-1}: (a, b) \rightarrow (\alpha, \beta)$ . Pro každé  $x \in (a, b)$  pak platí

$$\begin{aligned} (G(\varphi^{-1}(x)))' &= G'(\varphi^{-1}(x))(\varphi^{-1}(x))' \\ &= f(\varphi(\varphi^{-1}(x)))\varphi'(\varphi^{-1}(x))\frac{1}{\varphi'(\varphi^{-1}(x))} \\ &= f(x). \end{aligned}$$

Při výpočtu jsme použili větu o derivaci složené funkce (Věta 5.1.23) a větu o derivaci inverzní funkce (Věta 5.1.26). ■

**9.1.27. Příklad.** Spočtěte primitivní funkci k  $f(x) = \sqrt{1-x^2}$  na  $(-1, 1)$ .

*Řešení.* Položme  $(a, b) = (-1, 1)$ ,  $(\alpha, \beta) = (-\frac{\pi}{2}, \frac{\pi}{2})$  a

$$\varphi(t) = \sin t \quad \text{pro } t \in (\alpha, \beta).$$

Pak  $\varphi((\alpha, \beta)) = (a, b)$ , pro každé  $t \in (\alpha, \beta)$  je  $\varphi'(t) = \cos t \neq 0$  a  $\varphi^{-1}(x) = \arcsin x$  pro  $x \in (-1, 1)$ . Dále platí

$$\begin{aligned} \int f(\varphi(t))\varphi'(t) dt &= \int \sqrt{1-\sin^2 t} \cdot \cos t dt = \int \cos^2 t dt \\ &= \int \frac{1}{2}(1 + \cos 2t) dt \stackrel{c}{=} \frac{1}{2}t + \frac{1}{4}\sin 2t, \quad t \in (-\frac{\pi}{2}, \frac{\pi}{2}). \end{aligned}$$

Tedy podle druhé věty o substituci (Věta 9.1.26) platí

$$\int f(x) dx \stackrel{c}{=} \frac{1}{2} \arcsin x + \frac{1}{4} \sin(2 \arcsin x), \quad x \in (-1, 1).$$

♣

Uvedeme nyní ještě jednu užitečnou variantu věty o substituci.

**9.1.28. Věta.** Necht  $f: (a, b) \rightarrow \mathbb{R}$  je spojitá,  $\varphi: (a, b) \rightarrow \mathbb{R}$  a pro každé  $x \in (a, b)$  existuje  $\varphi'(x)$  vlastní a nenulová. Potom  $\varphi((a, b))$  je interval, který označíme  $(\alpha, \beta)$ . Definujeme funkci  $g: (\alpha, \beta) \rightarrow \mathbb{R}$  předpisem  $g(t) = f(\varphi^{-1}(t))(\varphi^{-1})'(t)$ . Necht  $G$  je primitivní funkce k  $g$  na  $(\alpha, \beta)$ . Potom  $G \circ \varphi$  je primitivní funkce k  $f$  na  $(a, b)$ .

*Důkaz.* Funkce  $\varphi$  má na  $(a, b)$  vlastní derivaci, tudíž je spojitá, a tedy má Darbouxovu vlastnost. Odtud plyne, že  $\varphi((a, b))$  je interval. Podle Věty 9.1.20 platí buď  $\varphi'(x) > 0$  pro každé  $x \in (a, b)$ , nebo  $\varphi'(x) < 0$  pro každé  $x \in (a, b)$ . Tedy podle Věty 5.4.7 je buď  $\varphi$  klesající na  $(a, b)$ , nebo je  $\varphi$  rostoucí na  $(a, b)$ . V obou z těchto

případů existuje inverzní funkce  $\varphi^{-1}: (\alpha, \beta) \rightarrow (a, b)$ . Odtud plyne, že funkce  $g$  je dobře definovaná. Potom pro každé  $x \in (a, b)$  platí

$$\begin{aligned}(G \circ \varphi)'(x) &= (g \circ \varphi)(x)\varphi'(x) = f(x)(\varphi^{-1})'(\varphi(x))\varphi'(x) \\ &= \frac{f(x)}{\varphi'(\varphi^{-1}(\varphi(x)))}\varphi'(x) = f(x).\end{aligned}$$

Odtud plyne tvrzení. ■

**9.1.29. Definice. Racionální funkce** budeme rozumět podíl dvou polynomů, kde polynom ve jmenovateli není identicky roven nule. Racionální funkce  $R(x) = \frac{P(x)}{Q(x)}$  je definovaná na libovolné podmnožině  $\mathbb{R}$ , která neobsahuje žádný kořen polynomu  $Q$ .

**9.1.30. Lemma** (Eukleidův algoritmus). Necht  $p, h$  jsou polynomy. Pokud  $h \neq 0$ , existují polynomy  $q$  a  $r$  takové, že

- $p = qh + r$ ,
- $r = 0$  nebo  $\text{st}(r) < \text{st}(h)$ .

*Důkaz.* Pokud  $p = 0$  nebo  $\text{st}(p) < \text{st}(h)$ , tvrzení zjevně platí, neboť stačí položit  $q = 0$  a  $r = p$ .

Předpokládejme tedy pro spor, že tvrzení neplatí. Pak existují nenulové polynomy  $p, h$ , pro které příslušný rozklad neexistuje a pro které je rozdíl  $\text{st}(p) - \text{st}(h)$  minimální. Dle prvního kroku důkazu platí  $n = \text{st}(p) - \text{st}(h) \geq 0$ . Necht  $c(p)$ , respektive  $c(h)$ , je koeficient u nejvyšší mocniny v  $p$ , respektive  $h$ . Pak

$$w = x^n \frac{c(p)}{c(h)} h - p$$

je buďto 0, nebo je to polynom stupně menšího než je stupeň  $p$ . Tedy  $\text{st}(w) - \text{st}(h) < n$ , což vzhledem k minimalitě  $n$  implikuje existenci polynomů  $a, b$  takových, že  $w = ah + b$  a  $b = 0$  nebo  $\text{st}(b) < \text{st}(h)$ . Pak ovšem

$$ah + b = w = x^n \frac{c(p)}{c(h)} h - p,$$

což znamená, že

$$p = \left( x^n \frac{c(p)}{c(h)} - a \right) h + (-b).$$

To je však již požadovaná reprezentace  $p$ , což je ve sporu s volbou  $p$  a  $h$ . Tím je důkaz dokončen. ■

**9.1.31. Lemma.** Necht  $p, q$  jsou nenulové polynomy s největším společným dělitelem  $w$ . Pak existují polynomy  $c, d$  takové, že  $w = cp + dq$ . Speciálně pak platí, že  $c, d$  nemají společného dělitele.

*Důkaz.* Položme

$$S(p, q) = \{ap + bq; a, b \text{ polynomy}\}.$$

Pak je každý element  $S(p, q)$  dělitelný  $w$ . Potřebujeme dokázat, že  $w \in S(p, q)$ .

To je zřejmé, pokud je  $q$  konstantní polynom. Vskutku, pak  $w = q$  a  $p = qp'$  pro nějaký polynom  $p'$ . Pak pro  $a = 1$  a  $b = 1 - p'$  platí

$$w = q = qp' + (1 - p')q = ap + bq.$$

Předpokládejme nyní, že tvrzení neplatí pro dvojici  $p, q$ , kde  $q$  má minimální stupeň mezi všemi takovými páry. Z minimality platí  $\text{st}(q) \leq \text{st}(p)$ , takže existují polynomy  $c, r$  takové, že  $r = 0$  nebo  $\text{st}(r) < \text{st}(q)$  a  $p = cq + r$ . Povězme si, že  $r \neq 0$ , neboť v opačném případě je  $p$  násobek  $q$  a dokazované tvrzení pro dvojici  $p, q$  pak platí. To je však spor s volbou  $p, q$ .

Další úvahou jest pozorování, že každý společný dělitel dvojice  $p, q$  je dělitelem dvojice  $q, r$  a obráceně. Tedy  $w$  je největší společný dělitel páru  $q, r$ . Jelikož  $\text{st}(r) < \text{st}(q)$ , z minimality dokazované tvrzení pro dvojici  $q, r$  platí, a tedy existují polynomy  $x, y$  takové, že  $xq + yr = w$ . Pak ale platí

$$w = xq + yr = xq + y(p - cq) = yp + (x - yc)q,$$

což je v sporu s volbou páru  $p, q$ . Důkaz je tak dokončen.

Speciální část již nyní snadno plyne. Pokud bychom totiž měli  $c = ac'$  a  $d = ad'$  pro nějaké polynomy  $a, c', d'$  různé od 1, kde vedoucí koeficient  $a$  je 1, víme, že  $p = wp'$  a  $q = wq'$  pro nějaké polynomy  $p', q'$ . Pak ale rovnost

$$w = cwp' + dwq'$$

implikuje fakt

$$1 = cp' + dq' = a(c'p' + d'q').$$

Z toho však již plyne  $a = 1$ , což je spor. ■

**9.1.32. Věta** (rozklad na parciální zlomky). Necht  $P, Q$  jsou polynomy s reálnými koeficienty takové, že

- (i)  $\text{st } P < \text{st } Q$ ,
- (ii)  $Q(x) = a_n(x - x_1)^{p_1} \dots (x - x_k)^{p_k} (x^2 + \alpha_1 x + \beta_1)^{q_1} \dots (x^2 + \alpha_l x + \beta_l)^{q_l}$ ,
- (iii)  $a_n, x_1, \dots, x_k, \alpha_1, \dots, \alpha_l, \beta_1, \dots, \beta_l \in \mathbb{R}, a_n \neq 0, k, l \in \mathbb{N} \cup \{0\}$ ,
- (iv)  $p_1, \dots, p_k, q_1, \dots, q_l \in \mathbb{N}$ ,
- (v) žádný z mnohočlenů  $x^2 + \alpha_1 x + \beta_1, \dots, x^2 + \alpha_l x + \beta_l$  nemá reálný kořen,
- (vi) žádné dva z mnohočlenů  $x - x_1, x - x_2, \dots, x - x_k$  nemají společný kořen.
- (vii)  $P$  a  $Q$  jsou nesoudělné.

Pak existují jednoznačně určená čísla  $A_1^1, \dots, A_{p_1}^1, \dots, A_1^k, \dots, A_{p_k}^k, B_1^1, C_1^1, \dots, B_{q_1}^1, C_{q_1}^1, \dots, B_1^l, C_1^l, \dots, B_{q_l}^l, C_{q_l}^l$  taková, že platí

$$\begin{aligned} \frac{P(x)}{Q(x)} &= \frac{A_1^1}{x-x_1} + \dots + \frac{A_{p_1}^1}{(x-x_1)^{p_1}} \\ &+ \dots + \frac{A_1^k}{x-x_k} + \dots + \frac{A_{p_k}^k}{(x-x_k)^{p_k}} \\ &+ \frac{B_1^1 x + C_1^1}{x^2 + \alpha_1 x + \beta_1} + \dots + \frac{B_{q_1}^1 x + C_{q_1}^1}{(x^2 + \alpha_1 x + \beta_1)^{q_1}} + \dots \\ &+ \frac{B_1^l x + C_1^l}{x^2 + \alpha_l x + \beta_l} + \dots + \frac{B_{q_l}^l x + C_{q_l}^l}{(x^2 + \alpha_l x + \beta_l)^{q_l}} \end{aligned}$$

pro všechna  $x \in \mathbb{R}$  splňující  $Q(x) \neq 0$ .

*Důkaz.* Bez újmy na obecnosti předpokládejme, že  $q$  je monický, tj. že jeho vedoucí koeficient je 1.

*Krok 1.* V prvním kroce ukážeme, že tvrzení platí pro případ, kdy  $q(x) = (x - x_1)^n$  nebo  $q(x) = (x^2 + \alpha x + \beta)^n$ . Je-li  $n = 1$ , je výraz  $\frac{p}{q}$  v požadovaném tvaru.

Předpokládejme nyní, že tvrzení platí pro každé  $k \in \mathbb{N}$ ,  $k < n$ , kde  $n \in \mathbb{N} \setminus \{1\}$ . Necht' nyní  $q$  je tvaru  $q(x) = (x - x_1)^n$ . Pak existují polynom  $a$  a číslo  $r$  takové, že  $p(x) = a(x)(x - x_1) + r$ . Tedy

$$\frac{p(x)}{(x-x_1)^n} = \frac{a(x)}{(x-x_1)^{n-1}} + \frac{r}{(x-x_1)^n}.$$

Na první člen vpravo aplikujeme indukční předpoklad a druhý je již v požadovaném tvaru.

Podobně postupujeme v případě  $q(x) = (x^2 + \alpha x + \beta)^n$ . Předpokládáme-li platnost tvrzení pro každé  $k < n$ , kde  $n \in \mathbb{N}$ , píšeme  $p(x) = a(x)(x^2 + \alpha x + \beta) + r(x)$ , kde  $a(x)$  je polynom a  $r(x)$  je polynom nejvýše stupně 1. Pak

$$\frac{p(x)}{q(x)} = \frac{a(x)}{(x^2 + \alpha x + \beta)^{n-1}} + \frac{r(x)}{(x^2 + \alpha x + \beta)^n}.$$

Opět lze na první člen použít indukční předpoklad, zatímco druhý je v požadovaném tvaru.

Tím je tvrzení dokázáno v případě, kdy  $q(x)$  je mocnina typu  $(x - x_1)^n$  nebo  $(x^2 + \alpha x + \beta)^n$ , kde kvadratický člen je nerozložitelný.

*Krok 2.* Dokazujme nyní tvrzení pro případ, kdy  $q$  je součinem  $n$  různých typů nerozložitelných prvočinitelů. Pro případ  $n = 1$  bylo tvrzení dokázáno v Kroku 1.

Předpokládejme nyní jeho platnost pro všechna  $k < n$ , kde  $n \in \mathbb{N} \setminus \{1\}$ . Necht'  $q = gh$  je polynom stupně  $n$ , kde  $g$  i  $h$  jsou monické, nesdílejí žádné netriviální společné dělitele a  $\text{st}(p) < n$ . Tedy  $\text{st}(p) < \text{st}(g) + \text{st}(h) = n$  a  $\min\{\text{st}(g), \text{st}(h)\} \geq 1$ . Jelikož nemají  $g$  a  $h$  žádného netriviálního společného dělitele, dle Lemmatu 9.1.31 existují polynomy  $c$  a  $d$  takové, že  $1 = cg + dh$ . Pak  $c$  nemá společný násobek s  $h$

a  $d$  nem společný násobek s  $g$ . Pak máme

$$\frac{p}{q} = \frac{p(cg + dh)}{q} = \frac{pcg}{q} + \frac{pdh}{q} = \frac{pc}{h} + \frac{pd}{g}.$$

Dostali jsme tak součet dvou výrazů, z nichž každý má ve jmenovateli méně než  $n$  různých nerozložitelných prvočinitelů. V případě, kdy  $\text{st}(pc) < \text{st}(h)$  a  $\text{st}(pd) < \text{st}(g)$  tak lze aplikovat indukční předpoklad a důkaz ukončit. V případě, že tomu tak není, předpokládejme například, že  $\text{st}(pc) \geq \text{st}(h)$ . Pak  $pc = qh + r$  pro nějaké polynomy  $q$  a  $r$ , kde  $\text{st}(r) < \text{st}(h)$ . To implikuje, že  $r$  nesdílí s  $h$  žádného společného dělitele, neboť v opačném případě by společný dělitel  $h$  a  $r$  byl též dělitelem  $p$  (neboť  $c$  nemá s  $h$  společného dělitele), což by byl spor s podmínkou (vii).

Máme tak

$$\frac{p}{q} = \frac{p(cg + dh)}{q} = \frac{(qh + r)g + dhp}{q} = \frac{rg + (q + df)h}{q}.$$

Jako výše díky podmínce (vii) vidíme, že  $(q + df)$  nemá společného dělitele s  $g$ . Pak

$$\text{st}(rg) < \text{st}(h) + \text{st}(g) \quad \text{a} \quad \text{st}(p) < \text{st}(h) + \text{st}(g),$$

a tedy též

$$\text{st}((q + df)h) < \text{st}(h) + \text{st}(g).$$

Tedy  $\text{st}(q + df) < \text{st}(g)$  a  $\text{st}(r) < \text{st}(h)$ . Dostáváme tak

$$\frac{p}{q} = \frac{rg + (q + df)h}{q} = \frac{r}{h} + \frac{q + df}{g},$$

přičemž na oba zlomky na pravé straně již lze použít indukční předpoklad.

Důkaz je tak dokončen. ■

**9.1.33** (postup při integraci racionální funkce). Při integraci racionální funkce postupujeme podle následující osnovy:

1. krok: vyjádříme funkci  $R(x)$  ve tvaru  $R(x) = P_1(x) + \frac{P_2(x)}{Q(x)}$ , kde  $\text{st} P_2 < \text{st} Q$  pro všechna  $x \in \mathbb{R}$ ,  $Q(x) \neq 0$ ;
2. krok: provedeme rozklad funkce  $\frac{P_2(x)}{Q(x)}$  na parciální zlomky podle Věty 9.1.32;
3. krok: integrujeme jednotlivé parciální zlomky podle následujících formulí:
  - (i) Je-li

$$I = \int \frac{A}{(x-a)^n} dx,$$

kde  $A \in \mathbb{R}$  a  $n \in \mathbb{N}$ , pak

$$I \stackrel{c}{=} \begin{cases} \frac{1}{1-n} \frac{A}{(x-a)^{n-1}}, & x \in (-\infty, a) \text{ nebo } x \in (a, \infty), \text{ je-li } n > 1; \\ A \log|x-a|, & x \in (-\infty, a) \text{ nebo } x \in (a, \infty), \text{ je-li } n = 1. \end{cases}$$

(ii) Je-li

$$I = \int \frac{Bx + C}{(x^2 + \alpha x + \beta)^q} dx,$$

kde  $q \in \mathbb{N}$ ,  $\alpha, \beta \in \mathbb{R}$  a  $\beta - \frac{1}{4}\alpha^2 > 0$ , pak nejprve vyjádříme  $I$  ve tvaru

$$I = \frac{B}{2} \int \frac{2x + \alpha}{(x^2 + \alpha x + \beta)^q} dx + \left(C - \frac{B\alpha}{2}\right) \int \frac{1}{(x^2 + \alpha x + \beta)^q} dx.$$

Označíme-li

$$I_1 = \int \frac{2x + \alpha}{(x^2 + \alpha x + \beta)^q} dx \quad \text{a} \quad I_2 = \int \frac{1}{(x^2 + \alpha x + \beta)^q} dx,$$

potom

$$I_1 = \begin{cases} \frac{1}{(1-q)(x^2 + \alpha x + \beta)^{q-1}}, & x \in \mathbb{R}, \text{ je-li } q > 1, \\ \log(x^2 + \alpha x + \beta), & x \in \mathbb{R}, \text{ je-li } q = 1. \end{cases}$$

Dále platí

$$I_2 = \int \frac{1}{\left(\left(x + \frac{\alpha}{2}\right)^2 + \beta - \frac{\alpha^2}{4}\right)^q} dx = \frac{1}{\left(\beta - \frac{\alpha^2}{4}\right)^q} \int \frac{1}{\left[\left(\frac{2x + \alpha}{\sqrt{4\beta - \alpha^2}}\right)^2 + 1\right]^q} dx.$$

Pro výpočet posledního integrálu využijeme první větu o substituci.

Položíme  $y = \frac{2x + \alpha}{\sqrt{4\beta - \alpha^2}}$ , takže  $dy = \frac{2}{\sqrt{4\beta - \alpha^2}} dx$  a obdržíme

$$\int \frac{1}{\left[\left(\frac{x + \frac{\alpha}{2}}{\sqrt{\beta - \frac{\alpha^2}{4}}}\right)^2 + 1\right]^q} dx = \frac{2}{\sqrt{4\beta - \alpha^2}} \int \frac{1}{(y^2 + 1)^q} dy.$$

Výsledný integrál pak spočítáme podle Příkladu 9.1.17.

**9.1.34. Příklad.** Najděte primitivní funkci k  $\frac{x^5 - x^3 + 2x^2 + 3x + 1}{x^2 - 1}$ .

*Řešení.* Standardním postupem (dělením polynomů) spočteme

$$\frac{x^5 - x^3 + 2x^2 + 3x + 1}{x^2 - 1} = x^3 + 2 + 3\frac{x + 1}{x^2 - 1} = x^3 + 2 + 3\frac{1}{x - 1}.$$

Tedy

$$\int \frac{x^5 - x^3 + 2x^2 + 3x + 1}{x^2 - 1} dx \stackrel{c}{=} \frac{x^4}{4} + 2x + 3 \log|x - 1|$$

na  $(-\infty, -1)$ ,  $(-1, 1)$  a na  $(1, \infty)$ .

**9.1.35. Příklad.** Najděte primitivní funkci k  $\frac{x^2 + 1}{(x + 1)^2(x^2 + x + 1)}$ .

*Řešení.* Obecný rozklad na parciální zlomky má tvar

$$\frac{x^2 + 1}{(x + 1)^2(x^2 + x + 1)} = \frac{A}{(x + 1)^2} + \frac{B}{(x + 1)} + \frac{Cx + D}{x^2 + x + 1},$$



kde  $A, B, C, D \in \mathbb{R}$ . Vynásobíme obě strany výrazem  $(x+1)^2(x^2+x+1)$  a obdržíme  $x^2+1 = x^3(B+C) + x^2(A+2B+2C+D) + x(A+2B+2C+2D) + (A+B+D)$ .

Dva polynomy se rovnají právě tehdy, když se rovnají všechny jejich koeficienty. Tedy dostaneme tedy soustavu čtyř lineárních rovnic

$$\begin{aligned} 0 &= B + C \\ 1 &= A + 2B + 2C + D \\ 0 &= A + 2B + C + 2D \\ 1 &= A + B + D. \end{aligned}$$

Její řešení je

$$A = 2, \quad B = 0, \quad C = 0, \quad D = -1.$$

Tedy

$$\frac{x^2+1}{(x+1)^2(x^2+x+1)} = \frac{2}{(x+1)^2} - \frac{1}{x^2+x+1}.$$

Máme

$$\int \frac{2}{(x+1)^2} dx \stackrel{c}{=} \frac{-2}{x+1} \quad \text{na } (-\infty, -1) \text{ a } (-1, \infty)$$

a

$$\int \frac{1}{x^2+x+1} = \frac{4}{3} \int \frac{1}{\left(\frac{x+\frac{1}{2}}{\sqrt{\frac{3}{4}}}\right)^2 + 1} dx.$$

Ten substitucí  $t = \frac{x+\frac{1}{2}}{\sqrt{\frac{3}{4}}}$  převedeme na integrál  $\int \sqrt{\frac{3}{4}} \frac{1}{t^2+1} dt$ . Tedy

$$\int \frac{1}{x^2+x+1} \stackrel{c}{=} \sqrt{\frac{4}{3}} \operatorname{arctg} \left( \frac{x+\frac{1}{2}}{\sqrt{\frac{3}{4}}} \right) \quad \text{na } \mathbb{R}.$$

Dohromady máme

$$\int \frac{x^2+1}{(x+1)^2(x^2+x+1)} dx \stackrel{c}{=} \frac{-2}{x+1} + \sqrt{\frac{4}{3}} \operatorname{arctg} \left( \frac{x+\frac{1}{2}}{\sqrt{\frac{3}{4}}} \right) \\ \text{na } (-\infty, -1) \text{ a } (-1, \infty).$$

♣

**9.1.36. Označení.** Ve zbytku této kapitoly budeme symbolem  $R(x, y)$  značit **racionální funkci dvou proměnných**, tj.  $R(x, y) = \frac{P(x, y)}{Q(x, y)}$ , kde

$$P(x, y) = \sum_{i, j=0}^{N_1} a_{ij} x^i y^j, \quad Q(x, y) = \sum_{i, j=0}^{N_2} b_{ij} x^i y^j,$$

kde  $N_1, N_2 \in \mathbb{N}$ ,  $a_{i,j}, b_{i,j} \in \mathbb{R}$ ,  $i, j = 0, \dots, N_1(N_2)$  a  $Q \neq 0$ .

Řekneme, že  $R$  je **sudá v první souřadnici**, pokud pro každé  $(x, y) \in \mathcal{D} R = \{(x, y) \in \mathbb{R}^2; Q(x, y) \neq 0\}$  platí  $(-x, y) \in \mathcal{D} R$  a máme  $R(-x, y) = R(x, y)$ . Analogicky definujeme lichost v první a sudost a lichost v druhé souřadnici.

Funkce  $R$  je **sudá**, pokud pro každé  $(x, y) \in \mathcal{D} R$  platí  $(-x, -y) \in \mathcal{D} R$  a  $R(x, y) = R(-x, -y)$ . Analogicky definujeme lichost funkce  $R$ .

**9.1.37. Lemma.** Necht  $R(x, y) = \frac{P(x, y)}{Q(x, y)}$  je racionální funkce dvou proměnných, která je sudá v první souřadnici. Pak lze funkci  $R$  vyjádřit ve tvaru  $R(x, y) = S(x^2, y)$ , kde  $S$  je racionální funkce splňující  $\mathcal{D}(S) = \mathcal{D}(R)$ .

*Důkaz.* Předpokládejme nejprve, že  $R$  je polynom, tj.

$$R(x, y) = \sum_{k, l=0}^n a_{k, l} x^k y^l, \quad x, y \in \mathbb{R}.$$

Pak platí

$$0 = R(x, y) - R(-x, y) = \sum_{k, l=0}^n a_{k, l} (x^k - (-1)^k x^k) y^l, \quad x, y \in \mathbb{R}. \quad (9.1)$$

Předpokládejme, že existují  $k \in \{1, \dots, n\}$  liché a  $l \in \{0, \dots, n\}$  takové, že  $a_{k, l} \neq 0$ . Necht  $m$  je nejvyšší lichý index, pro který existuje  $l \in \{0, \dots, n\}$  splňující  $a_{m, l} \neq 0$ . Necht  $I$  značí množinu takovýchto  $l$  a necht

$$P(y) = \sum_{l \in I} a_{m, l} y^l.$$

Pak  $P$  je nenulový polynom na  $\mathbb{R}$ .

Z (9.1) pak plyne

$$0 = x^m \sum_{k=0, l}^n a_{k, l} x^{k-m} (1 - (-1)^k) y^l.$$

Pak pro každé  $y \in \mathbb{R}$  platí

$$0 = \lim_{x \rightarrow \infty} x^m \sum_{k=0, l}^n a_{k, l} x^{k-m} (1 - (-1)^k) y^l = \lim_{x \rightarrow \infty} x^m \sum_{l \in I} a_{m, l} y^l = \lim_{x \rightarrow \infty} x^m P(y).$$

Z nenulovosti  $P$  pak plyne spor. Tedy  $R$  obsahuje pouze sudé mocniny  $x$ , takže lze psát

$$R(x, y) = S(x^2, y),$$

kde  $S$  je polynom dvou proměnných.

Necht nyní  $R$  je obecná racionální funkce splňující  $R(-x, y) = R(x, y)$ ,  $(x, y) \in \mathcal{D}(R)$ . Pišme  $R(x, y) = \frac{P(x, y)}{Q(x, y)}$ , kde  $P, Q$  jsou polynomy dvou proměnných. Pak

$$\forall (x, y) \in \mathcal{D}(R): P(x, y)Q(-x, y) = P(-x, y)Q(x, y). \quad (9.2)$$

Tato rovnost však platí na  $\mathbb{R}^2$ . Vskutku, necht  $(x, y) \in \mathbb{R}^2$  je libovolné. Pokud  $Q(x, y) \neq 0$ , platí (9.2) díky sudosti funkce  $R$  v první souřadnici. Pokud  $Q(x, y) =$

0, máme  $(x, y) \notin \mathcal{D}(R)$ , a tedy také  $(-x, y) \notin \mathcal{D}(R)$ . Tedy  $Q(-x, y) = 0$  a rovnost (9.2) platí.

Z rovnosti (9.2) nyní plyne, že je polynom  $P(x, y)Q(-x, y)$  sudý v první souřadnici, a tedy  $P(x, y)Q(-x, y) = S_1(x^2, y)$  na  $\mathbb{R}^2$  pro nějaký polynom  $S_1$  dle první části důkazu. Též polynom  $Q(x, y)Q(-x, y)$  je sudý v první souřadnici, a rovná se tak  $S_2(x^2, y)$  pro nějaký polynom  $S_2$ . Jelikož  $Q(x, y) = 0$  právě tehdy, když  $Q(-x, y) = 0$ , má racionální funkce  $S = \frac{S_1}{S_2}$  stejný definiční obor jako  $R$  a platí pro ni

$$R(x, y) = \frac{P(x, y)}{Q(x, y)} = \frac{P(x, y)Q(-x, y)}{Q(x, y)Q(-x, y)} = \frac{S_1(x^2, y)}{S_2(x^2, y)} = S(x^2, y).$$

■

**9.1.38. Lemma.** Necht  $R(x, y)$  je racionální funkce dvou proměnných. Pak platí následující tvrzení.

- (a) Pokud je  $R$  lichá v první souřadnici, existuje racionální funkce  $S$  taková, že

$$R(x, y) = S(x^2, y)x, \quad (x, y) \in \mathcal{D}(R), x \neq 0.$$

- (b) Pokud je  $R$  lichá v druhé souřadnici, existuje racionální funkce  $S$  taková, že

$$R(x, y) = S(x, y^2)y, \quad (x, y) \in \mathcal{D}(R), y \neq 0.$$

- (c) Pokud je  $R$  sudá, existuje racionální funkce  $S$  jedné proměnné taková, že

$$R(x, y) = S\left(\frac{x}{y}, y^2\right), \quad (x, y) \in \mathcal{D}(R), y \neq 0.$$

*Důkaz.* (a) Necht  $R = \frac{P}{Q}$  je racionální funkce lichá v první souřadnici. Pak je funkce

$$T(x, y) = \frac{R(x, y)}{x}, \quad (x, y) \in \mathcal{D}(R), x \neq 0,$$

racionální a sudá v první souřadnici. Dle Lemmatu 9.1.37 existuje racionální funkce  $S$  taková, že  $T(x, y) = S(x^2, y)$ ,  $(x, y) \in \mathcal{D}(T)$ . Pak

$$R(x, y) = xT(x, y) = S(x^2, y)x, \quad (x, y) \in \mathcal{D}(R), x \neq 0.$$

Pokud  $(0, y) \in \mathcal{D}(R)$ , platí  $(0, y) \in \mathcal{D}(S)$  a díky lichosti funkce  $R$  v první souřadnici máme

$$R(0, y) = 0 = 0S(0^2, y).$$

Tedy

$$R(x, y) = S(x^2, y)x, \quad (x, y) \in \mathcal{D}(R).$$

Tím je důkaz tvrzení (a) dokončen.

Tvrzení (b) se dokáže obdobně.

- (c) Necht  $R$  je sudá. Pak pro  $(x, y) \in \mathcal{D}(R)$ ,  $y \neq 0$ , platí

$$R(x, y) = R\left(\frac{x}{y}, y\right).$$

Racionální funkce

$$S(a, b) = R(ab, b),$$

je sudá v druhé souřadnici a existuje tak racionální funkce  $T$  taková, že  $\mathcal{D}(S) = \mathcal{D}(T)$  a  $S(a, b) = T(a, b^2)$ . Pak

$$R(x, y) = R\left(\frac{x}{y}y, y\right) = T\left(\frac{x}{y}, y^2\right).$$

■

**9.1.39. Poznámka** (integrace trigonometrických integrálů). Pro převod integrálů tvaru  $\int R(\sin x, \cos x) dx$  na integraci racionální funkce lze využít jedné z následujících substitucí:

- (i) vždy lze užít substituce  $\operatorname{tg}\left(\frac{x}{2}\right) = t$ ,
- (ii) pokud  $R(a, -b) = -R(a, b)$ , lze užít substituci  $\sin x = t$ ,
- (iii) pokud  $R(-a, b) = -R(a, b)$ , pak lze užít substituci  $\cos x = t$ ,
- (iv) pokud  $R(-a, -b) = R(a, b)$ , pak lze užít  $\operatorname{tg} x = t$ .

Dobrá rada: je-li to možné, bývá obvykle výhodnější zvolit některou ze substitucí (ii)-(iv) než substituci (i).

**9.1.40. Příklad.** Spočtěte

$$\int \frac{dx}{\cos x \sin^2 x}.$$

*Řešení.* Zadaná trigonometrická funkce je typu (ii)

♣

**9.1.41. Věta.** Necht  $f, F$  jsou spojité funkce na otevřeném intervalu  $I$ ,  $c \in I$  a necht  $F'(x) = f(x)$  pro  $x \in I \setminus \{c\}$ . Pak  $F' = f$  na  $I$ .

*Důkaz.* Tvrzení ihned plyne z Věty ??.

■

**9.1.42. Příklad.** Spočtěte  $\int \frac{1}{1+\sin^2 x} dx$ .

*Řešení.* Protože  $R(a, b) = \frac{1}{1+a^2}$ , použijeme substituci  $t = \operatorname{tg} x$ . V první větě o substituci (Věta 9.1.23) je pak  $\varphi(t) = \operatorname{arctg} t$ ,  $(\alpha, \beta) = (-\infty, \infty)$  a  $(a, b) = \left(-\frac{\pi}{2}, \frac{\pi}{2}\right)$ . Zjevně je  $\varphi'(t) = \frac{1}{1+t^2}$  nenulová na  $(-\infty, \infty)$  a  $\varphi((-\infty, \infty)) = \left(-\frac{\pi}{2}, \frac{\pi}{2}\right)$ .

Protože  $\operatorname{tg} x = t$ , máme

$$t^2 = \operatorname{tg}^2 x = \frac{\sin^2 x}{\cos^2 x} = \frac{\sin^2 x}{1 - \sin^2 x}.$$

Tedy

$$\sin^2 x = \frac{t^2}{1+t^2}.$$

Počítáme tedy integrál

$$\int \frac{1}{1 + \frac{t^2}{1+t^2}} \cdot \frac{1}{1+t^2} dt = \int \frac{1}{1+2t^2} dt \stackrel{c}{=} \frac{1}{\sqrt{2}} \operatorname{arctg}(\sqrt{2}t) \quad \text{na } \mathbb{R}.$$

Z druhé věty o substituci (Věta 9.1.26) tedy plyne, že

$$\int \frac{1}{1 + \sin^2 x} dx \stackrel{c}{=} \frac{1}{\sqrt{2}} \operatorname{arctg}(\sqrt{2} \operatorname{tg} x), \quad x \in \left(-\frac{\pi}{2}, \frac{\pi}{2}\right). \quad (9.3)$$

Funkce  $\frac{1}{1 + \sin^2 x}$  je ale spojitá na celém  $\mathbb{R}$ , a tedy dle Věty 9.1.10 má na  $\mathbb{R}$  primitivní funkci  $G$ . Tu najdeme pomocí již nalezené funkce  $F$  z (9.3). Protože

$$\lim_{x \rightarrow \frac{\pi}{2}^-} F(x) = -\frac{\pi}{2\sqrt{2}}, \quad \lim_{x \rightarrow \frac{\pi}{2}^+} F(x) = \frac{\pi}{2\sqrt{2}},$$

položíme

$$G(x) = \begin{cases} F(x) + k \frac{\pi}{2\sqrt{2}}, & x \in (k\pi - \frac{\pi}{2}, k\pi + \frac{\pi}{2}), \\ \frac{\pi}{2\sqrt{2}} + k \frac{\pi}{\sqrt{2}}, & x = \frac{\pi}{2} + k\pi, \end{cases} \quad k \in \mathbb{Z}.$$

Pak  $G$  je spojitá funkce a v každém bodě  $x \in \mathbb{R} \setminus \{\frac{\pi}{2} + k\pi; k \in \mathbb{Z}\}$  platí  $G'(x) = (1 + \sin^2 x)^{-1}$ . V bodech tvaru  $k\pi + \frac{\pi}{2}$  tato rovnost platí díky Větě 9.1.41. ♣

**9.1.43. Věta** (Integrály tvaru  $\int R(x, (\frac{ax+b}{cx+d})^{\frac{1}{q}})$ ). Necht  $q \in \mathbb{N}$ ,  $a, b, c, d \in \mathbb{R}$ ,  $ad \neq bc$  a  $R(x, y)$  je racionální funkcí dvou proměnných. Necht  $I$  je otevřený interval obsažený v  $\mathcal{D}\left(R\left(x, (\frac{ax+b}{cx+d})^{\frac{1}{q}}\right)\right)$ . Položme  $\varphi(x) = (\frac{ax+b}{cx+d})^{\frac{1}{q}}$ ,  $x \in I$ . Pak je  $\varphi$  monotónní funkce,  $J = \varphi(I)$  je otevřený interval a  $t \mapsto R(\varphi^{-1}(t), t)(\varphi^{-1})'(t)$  je racionální spojitá funkce definovaná na  $J$ . Je-li  $F$  její primitivní funkce na  $J$ , je  $F \circ \varphi$  primitivní funkce k  $R\left(x, (\frac{ax+b}{cx+d})^{\frac{1}{q}}\right)$  na  $I$ .

*Důkaz.* Zobrazení  $x \mapsto \frac{ax+b}{cx+d}$  je ryze monotónní na každém otevřeném intervalu obsaženém v jeho definičním oboru. Vzhledem k monotonii odmocniny pak dostáváme ryzi monotonii funkce  $x \mapsto (\frac{ax+b}{cx+d})^{\frac{1}{q}}$  na každém otevřeném intervalu obsaženém v definičním oboru této funkce. Proto je  $\varphi$  ryze monotónní funkce a její obor hodnot  $J$  je otevřený interval (viz Věta 4.3.6). Inverzní funkce  $\varphi^{-1}: J \rightarrow I$  je určena jako  $\varphi^{-1}(t) = \frac{t^q d - b}{a - t^q c}$ , z čehož plyne, že  $t \mapsto R(\varphi^{-1}(t), t)(\varphi^{-1})'(t)$  je racionální funkce na  $J$ . Fakt, že  $F \circ \varphi$  je primitivní k  $R\left(x, (\frac{ax+b}{cx+d})^{\frac{1}{q}}\right)$  na  $I$ , nyní plyne z Věty 9.1.26 ■

**9.1.44. Příklad.** Spočítejte

$$\int \frac{1}{x} \sqrt{\frac{x+1}{x-1}} dx.$$

*Řešení.* Funkce  $\frac{1}{x} \sqrt{\frac{x+1}{x-1}}$  je definovaná na intervalech  $(-\infty, -1)$  a  $(1, \infty)$  a je na nich spojitá. Na nich tedy budeme hledat primitivní funkci. Položme  $t = \sqrt{\frac{x+1}{x-1}}$ . Pak

$$x = \frac{t^2 + 1}{t^2 - 1} = \varphi(t),$$

příčemž  $\varphi : (0, 1) \rightarrow (-\infty, -1)$  a  $\varphi : (1, \infty) \rightarrow (1, \infty)$  jsou bijekce s nenulovou derivací

$$\varphi'(t) = \frac{-4t}{(t^2 - 1)^2}.$$

Podle druhé věty o substituci (Věta 9.1.26) dostaneme integrál

$$I = \int \frac{t^2 - 1}{t^2 + 1} t \frac{-4t}{(t^2 - 1)^2} dt = \int \frac{-4t^2}{(t^2 + 1)(t^2 - 1)} dt.$$

Rozkladem na parciální zlomky zjistíme, že

$$\frac{4t^2}{(t^2 + 1)(t^2 - 1)} = -\frac{1}{t - 1} + \frac{1}{t + 1} - \frac{2}{t^2 + 1}.$$

Tedy

$$I \stackrel{c}{=} \log |t + 1| - \log |t - 1| - 2 \operatorname{arctg} t, \quad \text{na } (0, 1) \text{ a } (1, \infty).$$

Závěrem dostáváme

$$\int \frac{1}{x} \sqrt{\frac{x+1}{x-1}} dx \stackrel{c}{=} \log \left| \frac{\sqrt{\frac{x+1}{x-1}} + 1}{\sqrt{\frac{x+1}{x-1}} - 1} \right| - 2 \operatorname{arctg} \sqrt{\frac{x+1}{x-1}} \quad \text{na } (-\infty, -1) \text{ a } (1, \infty).$$

♣

**9.1.45. Věta** (Integrály tvaru  $\int R(x, \sqrt{ax^2 + bx + c}) dx$ ). Necht  $a, b, c \in \mathbb{R}$ ,  $a \neq 0$  a necht  $\mathcal{D} R(x, \sqrt{ax^2 + bx + c}) dx \neq \emptyset$ . Označme  $g(x) = R(x, \sqrt{ax^2 + bx + c})$ . Pak platí následující tvrzení.

(a) Necht má trojčlen  $ax^2 + bx + c$  dvojnásobný reálný kořen  $\alpha$ . Pak platí  $ax^2 + bx + c = a(x - \alpha)^2$  a dle předpokladu  $a > 0$ . Pak ale

$$\sqrt{ax^2 + bx + c} = \sqrt{a}|x - \alpha|$$

a integrál  $\int R(x, \sqrt{ax^2 + bx + c})$  lze nalézt metodou popsanou v (9.1.33).

(b) Necht  $a > 0$  a  $I$  je otevřený interval obsažený v  $\mathcal{D} R(x, \sqrt{ax^2 + bx + c})$ . Pak je funkce

$$\varphi(x) = \sqrt{ax_b^2 x + c} - \sqrt{ax}, \quad x \in I,$$

ryze monotónní na  $I$  a funkce  $(g \circ \varphi^{-1})(\varphi^{-1})'$  je racionální funkce definovaná na  $\varphi(I)$ . Pokud  $G$  značí k ní primitivní, je  $G \circ \varphi$  primitivní funkce ke  $g$ .

(c) Necht  $a < 0$ . Dle předpokladu má pak polynom  $ax^2 + bx + c$  dva různé reálné kořeny  $\alpha_1, \alpha_2$ ,  $\alpha_1 < \alpha_2$  a platí  $ax^2 + bx + c = a(x - \alpha_1)(x - \alpha_2)$ . Pak pro  $x \in (\alpha_1, \alpha_2)$  platí

$$\begin{aligned} \sqrt{ax^2 + bx + c} &= \sqrt{(-a)(x - \alpha_1)(\alpha_2 - x)} \\ &= \sqrt{-a}(x - \alpha_1) \sqrt{\frac{\alpha_2 - x}{x - \alpha_1}}. \end{aligned}$$

Zadaný integrál jsme tak převedli na případ popsaný ve Větě 9.1.43.

*Důkaz.* Tvrzení (a) je zjevné.

V důkazu tvrzení (b) si nejprve uvědomíme, že díky předpokladu platí  $b^2 - 4ac > 0$ . Označíme  $p(x) = ax^2 + bx + c$  a zderivováním funkce  $\varphi$  obdržíme

$$\begin{aligned}\varphi'(x) &= \frac{2ax + b}{2\sqrt{p(x)}} - \sqrt{a} = \frac{1}{2\sqrt{p(x)}} \cdot \frac{2ax + b - 2\sqrt{a}\sqrt{p(x)}}{2\sqrt{p(x)}} = \\ &= \frac{1}{2\sqrt{p(x)}} \cdot \frac{(2ax + b)^2 - 4ap(x)}{(2ax + b) + 2\sqrt{a}\sqrt{p(x)}} \\ &= \frac{1}{2\sqrt{p(x)}} \cdot \frac{b^2 - 4ac}{(2ax + b) + 2\sqrt{a}\sqrt{p(x)}}.\end{aligned}$$

Jelikož  $(2ax + b) + 2\sqrt{a}\sqrt{p(x)} = 0$  pro nějaké  $x$  právě tehdy, když  $b^2 - 4ac = 0$ , je  $\varphi'(x) \neq 0$  na  $\mathbb{R}$ . Tedy  $\varphi$  je ryze monotónní na každém otevřeném intervalu  $I \subset \mathcal{D}(g)$ .

Nechť  $I$  je takový interval. Označíme  $t = \varphi(x)$ . Přímocharým výpočtem pak obdržíme

$$\varphi^{-1}(t) = \frac{c - t}{2\sqrt{at} - b},$$

z čehož plyne racionalita funkce  $(g \circ \varphi^{-1})(\varphi^{-1})'$ . Funkce  $G \circ \varphi$  je pak primitivní ke  $g$  díky Věť 9.1.26.

(c) V obou případech je splněna podmínka  $ad \neq bc$ , přesněji, v prvním případě je  $ad = -\alpha_1$  a  $bc = -\alpha_2$ , zatímco ve druhém případě je  $ad = \alpha_1$  a  $bc = \alpha_2$ . ■

**9.1.46. Příklad.** Spočítejte  $\int \frac{1}{x\sqrt{x^2+1}} dx$ .

*Řešení.* Použijeme substituci

$$\sqrt{x^2 + 1} = x + t.$$

Pak

$$x = \frac{1 - t^2}{2t} = \varphi(t)$$

a

$$\varphi'(t) = \frac{1(1 - t^2)}{2t^2}.$$

Pak  $\varphi : (0, 1) \rightarrow (0, \infty)$  a  $\varphi : (1, \infty) \rightarrow (-\infty, 0)$  jsou bijekce s nenulovou derivací. Tedy počítáme integrál

$$\begin{aligned}I &= \int \frac{1}{\frac{1-t^2}{2t} \frac{1+t^2}{2t}} \frac{-(1+t^2)}{2t^2} dt \\ &= \int \frac{-2}{1-t^2} dt = - \left( \int \frac{1}{1-t} dt + \int \frac{1}{1+t} dt \right) \\ &\stackrel{c}{=} -\log|t^2 - 1|.\end{aligned}$$

Tedy

$$\int \frac{1}{x\sqrt{x^2+1}} dx = -\log \left| \left( \sqrt{x^2+1} - x \right)^2 - 1 \right| \quad \text{na } (-\infty, 0) \text{ a } (0, \infty).$$

♣

## 9.2. Riemannův integrál

**9.2.1. Definice.** Necht  $a, b \in \mathbb{R}$ ,  $a < b$ . Potom **dělením intervalu**  $[a, b]$  nazveme každou konečnou posloupnost  $D = \{x_i\}_{i=0}^n$ , pro kterou platí  $a = x_0 < x_1 < \dots < x_n = b$ . Body dělení  $D$  nazýváme **dělicími body**  $D$ . **Normou dělení**  $D$  rozumíme číslo

$$v(D) = \max\{x_i - x_{i-1} : i = 1, \dots, n\}.$$

Řekneme, že dělení  $D'$  je **jemnější** než  $D$  (nebo že  $D'$  **zjemňuje**  $D$ ), pokud všechny dělicí body  $D$  jsou obsaženy v  $D'$ . Tento fakt zapisujeme jako  $D \preceq D'$ .

**9.2.2. Definice.** Necht  $a, b \in \mathbb{R}$ ,  $a < b$ , a necht  $f$  je omezená funkce na  $[a, b]$ . Necht  $D = \{x_i\}_{i=0}^n$  je nějaké dělení intervalu  $[a, b]$ . Potom definujeme

$$\overline{S}(f, D) = \sum_{i=1}^n \left( \sup_{t \in [x_{i-1}, x_i]} f(t) \right) (x_i - x_{i-1})$$

a

$$\underline{S}(f, D) = \sum_{i=1}^n \left( \inf_{t \in [x_{i-1}, x_i]} f(t) \right) (x_i - x_{i-1}).$$

Hodnotu  $\overline{S}(f, D)$  pak nazýváme **horním Riemannovým součtem** funkce  $f$  pro dělení  $D$  a hodnotu  $\underline{S}(f, D)$  **dolním Riemannovým součtem** funkce  $f$  pro dělení  $D$ .

Dále definujeme **horní Riemannův integrál** funkce  $f$  přes interval  $[a, b]$  předpisem

$$\int_a^{\overline{b}} f(x) dx = \inf\{\overline{S}(f, D); D \text{ je dělení intervalu } [a, b]\}$$

a **dolní Riemannův integrál** funkce  $f$  přes interval  $[a, b]$  předpisem

$$\int_a^b f(x) dx = \sup\{\underline{S}(f, D); D \text{ je dělení intervalu } [a, b]\}.$$

**9.2.3. Definice.** Necht  $a, b \in \mathbb{R}$ ,  $a < b$ , a necht  $f$  je omezená funkce na  $[a, b]$ . Řekneme, že funkce  $f$  **má na intervalu**  $[a, b]$  **Riemannův integrál**, pokud  $\int_a^{\overline{b}} f(x) dx = \int_a^{\overline{b}} f(x) dx$ . Hodnota Riemannova integrálu funkce  $f$  přes interval  $[a, b]$  je pak rovna společné hodnotě  $\int_a^{\overline{b}} f(x) dx$  a  $\int_a^{\overline{b}} f(x) dx$  a značíme ji  $\int_a^b f(x) dx$ . Je-li  $a > b$ , pak definujeme  $\int_a^b f(x) dx = -\int_b^a f(x) dx$ , a je-li  $a = b$  položíme  $\int_a^b f(x) dx = 0$ .



**9.2.4. Označení.** Necht  $a, b \in \mathbb{R}$ ,  $a < b$ . Potom množinu všech funkcí, které mají Riemannův integrál na intervalu  $[a, b]$ , značíme symbolem  $\mathcal{R}([a, b])$ .

**9.2.5. Poznámka.** Omezenost funkce  $f$  v definici Riemannova integrálu je nezbytná, protože v opačném případě by hodnoty  $\overline{S}(f, D)$  a  $\underline{S}(f, D)$  nemusely být vlastní.

**9.2.6. Příklady.** (a) Necht  $a, b, c \in \mathbb{R}$ ,  $a < b$ . Potom  $\int_a^b c \, dx = c(b - a)$ .

(b) Necht  $a, b \in \mathbb{R}$ ,  $a < b$ . Necht  $D$  je Dirichletova funkce. Potom  $\int_a^b D(x) \, dx = 0$  a  $\int_a^{\overline{b}} D(x) \, dx = 1$ . Riemannův integrál funkce  $D$  tedy neexistuje.

(c) Necht  $R$  je Riemannova funkce. Potom  $R \in \mathcal{R}([a, b])$  a  $\int_a^b R(x) \, dx = 0$  (odvodíme později).

(d) Platí  $\int_0^1 x^2 \, dx = \frac{1}{3}$  (odvodíme později).

**9.2.7. Poznámka.** Necht  $M_1, M_2 \subset \mathbb{R}$ ,  $M_1 \subset M_2$ . Necht  $f$  je funkce definovaná alespoň na  $M_2$ . Potom platí

$$\sup_{M_1} f \leq \sup_{M_2} f \quad \text{a} \quad \inf_{M_1} f \geq \inf_{M_2} f.$$

**9.2.8. Věta** (vlastnosti dělení). Necht  $a, b \in \mathbb{R}$ ,  $a < b$ , a necht  $f$  je omezená funkce na  $[a, b]$ .

(a) Necht  $D, D'$  jsou dělení intervalu  $[a, b]$ , přičemž  $D' \leq D$ . Pak platí

$$\underline{S}(f, D) \leq \underline{S}(f, D') \leq \overline{S}(f, D') \leq \overline{S}(f, D).$$

(b) Necht  $D_1, D_2$  jsou dělení intervalu  $[a, b]$ . Pak platí

$$\underline{S}(f, D_1) \leq \overline{S}(f, D_2).$$

(c) Platí

$$\int_a^b f(x) \, dx \leq \int_a^{\overline{b}} f(x) \, dx$$

*Důkaz.* (a) Druhá nerovnost zřejmě platí z definice. Dokažme tedy první. Předpokládáme-li, že  $D = \{x_i\}_{i=0}^n$  a  $D'$  obsahuje oproti  $D$  právě jeden bod navíc, řekněme  $z$  ležící mezi body  $x_{j-1}$  a  $x_j$  pro nějaké  $j \in \{1, \dots, n\}$ , pak platí

$$\begin{aligned} \underline{S}(f, D') - \underline{S}(f, D) &= \left( \inf_{[x_{j-1}, z]} f \right) (z - x_{j-1}) + \left( \inf_{[z, x_j]} f \right) (x_j - z) \\ &\quad - \left( \inf_{[x_{j-1}, x_j]} f \right) (x_j - x_{j-1}). \end{aligned}$$

Protože

$$\inf_{[x_{j-1}, z]} f \geq \inf_{[x_{j-1}, x_j]} f \quad \text{a} \quad \inf_{[z, x_j]} f \geq \inf_{[x_{j-1}, x_j]} f,$$

dostáváme

$$\underline{S}(f, D') - \underline{S}(f, D) \geq \left( \inf_{[x_{j-1}, x_j]} f \right) (z - x_{j-1} + x_j - z - x_j + x_{j-1}) = 0.$$

Tím je důkaz první nerovnosti proveden pro případ, kdy  $D'$  obsahuje oproti  $D$  jeden dělicí bod navíc. Obecný případ první nerovnosti pak snadno odvodíme indukcí.

Důkaz třetí nerovnosti je pak možno vést obdobně jako důkaz nerovnosti první.

(b) Máme-li dána dělení  $D$  a  $D'$ , snadno najdeme dělení  $D''$  zjemňující  $D$  i  $D'$ . Dle bodu (a) pak platí

$$\underline{S}(f, D) \leq \underline{S}(f, D'') \leq \overline{S}(f, D'') \leq \overline{S}(f, D').$$

(c) Je-li  $D$  dělení  $[a, b]$ , pak z (b) máme

$$\underline{S}(f, D) \leq \inf\{\overline{S}(f, D'); D' \text{ dělení } [a, b]\} = \int_a^{\overline{b}} f(x) dx.$$

Tedy i

$$\int_a^b f(x) dx = \sup\{\underline{S}(f, D); D \text{ dělení } [a, b]\} \leq \int_a^{\overline{b}} f(x) dx.$$

Tím je důkaz proveden. ■

**9.2.9. Důsledek.** Necht  $a, b \in \mathbb{R}$ ,  $a < b$ , a necht  $f$  je omezená funkce na  $[a, b]$ . Necht  $D_1, D_2$  jsou dělení intervalu  $[a, b]$ . Označme kde  $m = \inf_{[a,b]} f$  a  $M = \sup_{[a,b]} f$ . Pak

$$m(b-a) \leq \underline{S}(f, D_1) \leq \int_a^b f(x) dx \leq \int_a^{\overline{b}} f(x) dx \leq \overline{S}(f, D_2) \leq M(b-a).$$

*Důkaz.* První a poslední nerovnost plyne z definice horního a dolního součtu pro dělení  $D'' = \{a, b\}$ . Druhá a čtvrtá nerovnost plynou z definice horního a dolního Riemannova integrálu. Konečně třetí nerovnost plyne z Věty 9.2.8. ■

**9.2.10. Věta** (aproximace Riemannova integrálu součty přes dělení s malou normou). Necht  $a, b \in \mathbb{R}$ ,  $a < b$ , a necht  $f$  je omezená funkce na  $[a, b]$ . Pak pro každé  $\varepsilon \in \mathbb{R}$ ,  $\varepsilon > 0$ , existuje  $\delta \in \mathbb{R}$ ,  $\delta > 0$ , takové, že pro každé dělení  $D$  intervalu  $[a, b]$  splňující  $v(D) < \delta$  platí

$$\int_a^{\overline{b}} f(x) dx \leq \overline{S}(f, D) < \int_a^{\overline{b}} f(x) dx + \varepsilon$$

a

$$\int_a^b f(x) dx \geq \underline{S}(f, D) > \int_a^b f(x) dx - \varepsilon.$$

*Důkaz.* Dokažme nejprve tvrzení týkající se posledních dvou nerovností. Funkce  $f$  je omezená, a tedy existuje kladné číslo  $K \in \mathbb{R}$  takové, že

$$\forall x \in [a, b] : |f(x)| < K.$$

Necht  $\varepsilon \in \mathbb{R}$ ,  $\varepsilon > 0$ , je dáno. K němu nalezneme dělení  $D_0 = \{x_i\}_{i=0}^n$  intervalu  $[a, b]$  takové, že

$$\overline{S}(f, D_0) < \int_a^{\overline{b}} f(x) dx + \frac{1}{2}\varepsilon.$$

Položme

$$\mu(D_0) = \min\{x_i - x_{i-1}; i \in \{1, \dots, n\}\}$$

a

$$\delta_1 = \min\left\{\mu(D_0), \frac{\varepsilon}{4Kn}\right\}.$$

Nechť nyní  $D$  je dělení intervalu  $[a, b]$  splňující  $v(D) < \delta_1$ . Vezmeme dělení  $P$  sestávající ze všech dělicích bodů  $D_0$  a  $D$  a označme  $X = \{x_0, \dots, x_n\}$  množinu dělicích bodů  $D_0$ . Ověříme nejprve, že

$$\overline{S}(f, D) \leq \overline{S}(f, P) + 2Knv(D). \quad (9.4)$$

Označme totiž jako  $\mathcal{D}$  všechny intervaly dané dělením  $D$  a  $\mathcal{P}$  všechny intervaly dané dělením  $P$ . Nechť dále  $|I|$  značí délku intervalu  $I$ . Pak

$$\overline{S}(f, D) = \sum_{I \in \mathcal{D}} \left( \sup_I f \right) |I| \quad \text{a} \quad \overline{S}(f, P) = \sum_{I \in \mathcal{P}} \left( \sup_I f \right) |I|$$

Nechť interval  $I = [\alpha, \beta]$  splňuje  $I \in \mathcal{D}$ . Je-li obsažen i v  $\mathcal{P}$ , příspěvek příslušný tomuto intervalu je v obou horních součtech stejný. Není-li  $I$  v  $\mathcal{P}$ , protíná jeho vnitřek množinu  $X$ . Vzhledem k nerovnosti  $v(D) < \mu(D_0)$  existuje právě jeden index  $i \in \{0, \dots, n\}$  takový, že  $\alpha < x_i < \beta$ . V součtu  $\overline{S}(f, D)$  se nyní vyskytuje výraz

$$\left( \sup_{[\alpha, \beta]} f \right) (\beta - \alpha),$$

zatímco v  $\overline{S}(f, P)$  máme součet

$$\left( \sup_{[\alpha, x_i]} f \right) (x_i - \alpha) + \left( \sup_{[x_i, \beta]} f \right) (\beta - x_i)$$

Rozdíl těchto výrazů odhadneme jako

$$\begin{aligned} & \left| \left( \sup_{[\alpha, \beta]} f \right) (\beta - \alpha) - \left( \left( \sup_{[\alpha, x_i]} f \right) (x_i - \alpha) + \left( \sup_{[x_i, \beta]} f \right) (\beta - x_i) \right) \right| \\ & \leq K(\beta - \alpha) + K(x_i - \alpha + \beta - x_i) = 2K(\beta - \alpha) \leq 2Knv(D). \end{aligned}$$

Jelikož je intervalů z  $\mathcal{D}$  protínajících  $X$  nejvýše  $n$ , máme

$$\overline{S}(f, D) - \overline{S}(f, P) \leq 2Knv(D),$$

tj. nerovnost (9.4).

Použitím této nerovnosti pak dostáváme díky volbě  $\delta_1$  nerovnosti

$$\begin{aligned} \int_a^{\overline{b}} f(x) dx & \leq \overline{S}(f, D) \leq \overline{S}(f, P) + 2Knv(D) \\ & \leq \overline{S}(f, D_0) + \frac{\varepsilon}{2} \leq \int_a^{\overline{b}} f(x) dx + 2\frac{\varepsilon}{2}. \end{aligned}$$

Tedy  $\delta_1$  splňuje požadavek daný v tvrzení druhou sérií nerovností.

Analogicky bychom našli  $\delta_2 \in \mathbb{R}$ ,  $\delta_2 > 0$ , takové, že pro každé dělení  $D$  intervalu  $[a, b]$  splňující  $v(D) < \delta_2$  platí

$$\int_a^b f(x) dx \geq \underline{S}(f, D) \geq \int_a^b f(x) dx - \varepsilon.$$

Kladné číslo  $\delta = \min\{\delta_1, \delta_2\}$  pak zjevně vyhovuje požadovaným vlastnostem, a důkaz je tedy hotov. ■

**9.2.11. Důsledek.** Necht'  $a, b \in \mathbb{R}$ ,  $a < b$ , a necht'  $f$  je omezená funkce na  $[a, b]$ . Necht'  $\{D_n\}_{n=1}^{\infty}$  je posloupnost dělení intervalu  $[a, b]$  splňující  $\lim v(D_n) = 0$ . Pak

$$\int_a^b f(x) dx = \lim_{n \rightarrow \infty} \underline{S}(f, D_n) \quad \text{a} \quad \int_a^{\bar{b}} f(x) dx = \lim_{n \rightarrow \infty} \bar{S}(f, D_n).$$

*Důkaz.* Dokážeme pouze druhý vztah, první by se dokázal obdobně. Mějme kladné číslo  $\varepsilon \in \mathbb{R}$  dáno. K němu dle Věty 9.2.10 existuje kladné  $\delta \in \mathbb{R}$  takové, že pro každé dělení  $\delta > 0$  splňující  $v(D) < \delta$  platí

$$\bar{S}(f, D) < \int_a^{\bar{b}} f(x) dx + \varepsilon.$$

Zvolme  $n_0 \in \mathbb{N}$  takové, že pro  $n \in \mathbb{N}$ ,  $n \geq n_0$  platí  $v(D_n) < \delta$ . Pak pro  $n \in \mathbb{N}$ ,  $n \geq n_0$  platí

$$\int_a^{\bar{b}} f(x) dx \leq \bar{S}(f, D_n) < \int_a^{\bar{b}} f(x) dx + \varepsilon.$$

Tím je důkaz dokončen. ■

**9.2.12. Důsledek.** Necht'  $a, b \in \mathbb{R}$ ,  $a < b$ , a necht'  $f$  je omezená funkce na  $[a, b]$ . Necht' existuje posloupnost dělení  $\{D_n\}_{n=1}^{\infty}$  intervalu  $[a, b]$  splňující

$$\lim v(D_n) = 0$$

a

$$\lim_{n \rightarrow \infty} \bar{S}(f, D_n) = \lim_{n \rightarrow \infty} \underline{S}(f, D_n).$$

Potom  $f \in \mathcal{R}([a, b])$  a platí

$$\int_a^b f(x) dx = \lim_{n \rightarrow \infty} \bar{S}(f, D_n) = \lim_{n \rightarrow \infty} \underline{S}(f, D_n).$$

*Důkaz.* Dle Důsledku 9.2.11 a předpokladu platí

$$\int_a^{\bar{b}} f(x) dx = \lim_{n \rightarrow \infty} \bar{S}(f, D_n) = \lim_{n \rightarrow \infty} \underline{S}(f, D_n) = \int_a^b f(x) dx.$$

Jelikož  $\int_a^{\bar{b}} f(x) dx = \int_a^b f(x) dx$ , je funkce riemannovsky integrovatelná a platí požadovaný vztah. ■

**9.2.13. Příklad.** Ukažte podle definice Riemannova integrálu, že funkce  $f(x) = x^2$  splňuje  $f \in \mathcal{R}([0, 1])$  a spočítejte  $\int_0^1 f(x) dx$ .

*Řešení.* Pro  $n \in \mathbb{N}$  definujme tzv. **ekvidistantní** dělení  $D_n = \{\frac{j}{n}\}_{j=0}^n$  intervalu  $[0, 1]$ . Pak  $\lim v(D_n) = \frac{1}{n} = 0$  a platí

$$\underline{S}(f, D_n) = \sum_{j=1}^n \left(\frac{j-1}{n}\right)^2 \frac{1}{n} = \frac{1}{n^3} \sum_{j=1}^{n-1} j^2 = \frac{1}{6n^3} (n-1)n(2n-1),$$

$$\overline{S}(f, D_n) = \sum_{j=1}^n \left(\frac{j}{n}\right)^2 \frac{1}{n} = \frac{1}{n^3} \sum_{j=1}^n j^2 = \frac{1}{6n^3} n(n+1)(2n+1).$$

Tedy

$$\lim \underline{S}(f, D_n) = \lim \overline{S}(f, D_n) = \frac{1}{3}.$$

Dle Důsledku 9.2.12 pak máme  $f \in \mathcal{R}([0, 1])$  a  $\int_0^1 x^2 dx = \frac{1}{3}$ .  $\clubsuit$

**9.2.14. Věta** (kritérium existence Riemannova integrálu). Necht  $a, b \in \mathbb{R}$ ,  $a < b$ , a necht  $f$  je omezená funkce na  $[a, b]$ . Pak jsou následující výroky ekvivalentní:

- (i)  $f \in \mathcal{R}([a, b])$ ,
- (ii) pro každé  $\varepsilon \in \mathbb{R}$ ,  $\varepsilon > 0$ , existuje dělení  $D$  intervalu  $[a, b]$  takové, že

$$\overline{S}(f, D) - \underline{S}(f, D) < \varepsilon.$$

*Důkaz.* (i)  $\Rightarrow$  (ii) Necht  $f \in \mathcal{R}([a, b])$ . Zvolme  $\varepsilon \in \mathbb{R}$ ,  $\varepsilon > 0$ . Pak existují dělení  $D_1, D_2$  intervalu  $[a, b]$  taková, že

$$\overline{S}(f, D_1) < \int_a^b f(x) dx + \frac{\varepsilon}{2} \quad \text{a} \quad \underline{S}(f, D_2) > \int_a^b f(x) dx - \frac{\varepsilon}{2}.$$

Necht  $D$  je dělení intervalu  $[a, b]$  zjemňující  $D_1$  i  $D_2$ . Pak dostaneme díky Větě 9.2.8 nerovnosti

$$\begin{aligned} \overline{S}(f, D) - \underline{S}(f, D) &\leq \overline{S}(f, D_1) - \underline{S}(f, D_2) \\ &\leq \int_a^b f(x) dx + \frac{\varepsilon}{2} - \int_a^b f(x) dx + \frac{\varepsilon}{2} \\ &= \varepsilon. \end{aligned}$$

Tedy (ii) platí.

(ii)  $\Rightarrow$  (i) Zvolme  $\varepsilon \in \mathbb{R}$ ,  $\varepsilon > 0$  libovolné. K němu nalezneme dělení  $D$  intervalu  $[a, b]$  takové, že  $\overline{S}(f, D) - \underline{S}(f, D) < \varepsilon$ . Pak ale máme

$$0 \leq \int_a^{\overline{b}} f(x) dx - \int_a^b f(x) dx \leq \overline{S}(f, D) - \underline{S}(f, D) < \varepsilon.$$

Tedy  $\int_a^{\overline{b}} f(x) dx = \int_a^b f(x) dx$  a  $f \in \mathcal{R}([a, b])$ .  $\blacksquare$

**9.2.15. Definice.** Necht  $I \subset \mathbb{R}$  je interval a necht  $f$  je funkce definovaná alespoň na  $I$ . Řekneme, že  $f$  je **stejněměrně spojitá** na  $I$ , jestliže platí

$$\forall \varepsilon \in \mathbb{R}, \varepsilon > 0 \exists \delta \in \mathbb{R}, \delta > 0 \forall x, y \in I : (|x - y| < \delta \Rightarrow |f(x) - f(y)| < \varepsilon).$$

**9.2.16. Poznámka.** Je-li funkce  $f$  na intervalu  $I$  stejnoměrně spojitá, pak je na  $I$  spojitá.

*Důkaz.* Necht  $x_0 \in I$ . Zvolme  $\varepsilon \in \mathbb{R}$ ,  $\varepsilon > 0$ . K němu nalezneme  $\delta \in \mathbb{R}$ ,  $\delta > 0$  z definice stejnoměrné spojitosti pro  $\varepsilon$ . Tedy jsou-li  $x, y \in I$  body splňující  $|x - y| < \delta$ , je  $|f(x) - f(y)| < \varepsilon$ . Je-li nyní  $y \in I$ ,  $|x_0 - y| < \delta$ , je  $|f(y) - f(x_0)| < \varepsilon$ . Funkce  $f$  je proto spojitá v bodě  $x_0$ , respektive je spojitá zleva či zprava v  $x_0$  v závislosti na poloze  $x_0$  v  $I$ . ■

**9.2.17. Příklad.** Necht  $I = (0, 1)$  a  $f(x) = \frac{1}{x}$ ,  $x \in I$ . Dokažte, že  $f$  je spojitá na  $I$ , ale není stejnoměrně spojitá na  $I$ .

*Důkaz.* Pro  $n \in \mathbb{N}$  položme  $x_n = \frac{1}{n}$  a  $y_n = \frac{1}{n+1}$ . Pak  $|x_n - y_n| < \frac{1}{n}$ , ale  $|f(x_n) - f(y_n)| = 1$ . Pro  $\varepsilon \in (0, 1)$  tedy nenajdeme  $\delta \in \mathbb{R}$ ,  $\delta > 0$ , požadované v definici stejnoměrné spojitosti. ■

**9.2.18. Věta** (vztah spojitosti a stejnoměrné spojitosti). Necht  $a, b \in \mathbb{R}$ ,  $a < b$ . Necht  $f$  je spojitá funkce na  $[a, b]$ . Potom  $f$  je stejnoměrně spojitá na  $[a, b]$ .

*Důkaz.* Necht  $f$  není stejnoměrně spojitá na  $[a, b]$ . Potom platí

$$\exists \varepsilon \in \mathbb{R}, \varepsilon > 0 \forall \delta \in \mathbb{R}, \delta > 0 \exists x, y \in [a, b] : (|x - y| < \delta) \& (|f(x) - f(y)| \geq \varepsilon).$$

Mějme tedy kladné  $\varepsilon \in \mathbb{R}$  z tohoto výroku. Pak pro každé  $n \in \mathbb{N}$  existují  $x_n, y_n \in [a, b]$  takové, že

$$|x_n - y_n| < \frac{1}{n} \quad \text{a} \quad |f(x_n) - f(y_n)| \geq \varepsilon.$$

Posloupnost  $\{x_n\}$  je omezená, a proto z ní lze díky Bolzanově-Weierstrassově větě 2.4.7 vybrat podposloupnost  $\{x_{n_k}\}_{k=1}^{\infty}$  konvergující k bodu  $x \in \mathbb{R}$ . Ten je pak obsažen v  $[a, b]$  (Věta 2.2.44). Protože

$$|x - y_{n_k}| \leq |x - x_{n_k}| + |x_{n_k} - y_{n_k}| \leq |x - x_{n_k}| + \frac{1}{n_k},$$

konverguje i posloupnost  $\{y_{n_k}\}$  k  $x$ .

Ukažme, že v bodě  $x$  není  $f$  spojitá. Kdyby tomu tak nebylo, z Heineovy podmínky (Věta 4.2.18) bychom věděli vztahy

$$f(x) = \lim_{k \rightarrow \infty} f(x_{n_k}) = \lim_{k \rightarrow \infty} f(y_{n_k}).$$

Tedy by platilo

$$\lim_{k \rightarrow \infty} |f(x_{n_k}) - f(y_{n_k})| \leq \lim_{k \rightarrow \infty} |f(x_{n_k}) - f(x)| + \lim_{k \rightarrow \infty} |f(x) - f(y_{n_k})| = 0.$$

Ale  $\varepsilon \leq |f(x_{n_k}) - f(y_{n_k})|$  pro každé  $k \in \mathbb{N}$ , což by byl spor. ■

**9.2.19. Věta** (vztah spojitosti a riemannovské integrovatelnosti). Necht  $a, b \in \mathbb{R}$ ,  $a < b$ . Necht  $f$  je spojitá funkce na  $[a, b]$ . Potom  $f \in \mathcal{R}([a, b])$ .

*Důkaz.* Necht  $\varepsilon \in \mathbb{R}$ ,  $\varepsilon > 0$ , je dáno. Funkce  $f$  je omezená na  $[a, b]$  (Důsledek 4.3.11) a stejnoměrně spojitá (Věta 9.2.18). Najdeme tedy  $\delta \in \mathbb{R}$ ,  $\delta > 0$ , takové, že

$$\forall x, y \in [a, b] : (|x - y| < \delta \Rightarrow |f(x) - f(y)| < \varepsilon).$$

Zvolme nyní dělení  $D = \{x_i\}_{i=0}^n$  intervalu  $[a, b]$  takové, že  $v(D) < \delta$ . Pak pro  $i \in \{1, \dots, n\}$  máme díky stejnoměrné spojitosti

$$\sup_{[x_{i-1}, x_i]} f \leq \inf_{[x_{i-1}, x_i]} f + \varepsilon,$$

a tedy

$$\begin{aligned} \bar{S}(f, D) - \underline{S}(f, D) &= \sum_{i=1}^n \left( \sup_{[x_{i-1}, x_i]} f - \inf_{[x_{i-1}, x_i]} f \right) (x_i - x_{i-1}) \\ &\leq \sum_{i=1}^n \varepsilon (x_i - x_{i-1}) = \varepsilon(b - a). \end{aligned}$$

Věta 9.2.14 tedy říká, že  $f$  je riemannovsky integrovatelná na  $[a, b]$ . ■

**9.2.20. Věta** (vztah monotonicity a riemannovské integrovatelnosti). Necht  $a, b \in \mathbb{R}$ ,  $a < b$ . Necht  $f$  je monotónní funkce na  $[a, b]$ . Potom  $f \in \mathcal{R}([a, b])$ .

*Důkaz.* Předpokládejme, že  $f$  je neklesající. Pak je omezená, neboť

$$\forall x \in [a, b] : f(a) \leq f(x) \leq f(b).$$

Opět použijeme Větu 9.2.14. Necht  $\varepsilon \in \mathbb{R}$ ,  $\varepsilon > 0$ , je dáno. Nalezneme  $n \in \mathbb{N}$  takové, že

$$\frac{1}{n}(b - a)(f(b) - f(a)) < \varepsilon,$$

a zvolíme dělení  $D = \{x_i\}_{i=0}^n$ , kde  $x_i = a + \frac{b-a}{n}i$ ,  $i = 0, \dots, n$ . Pak platí

$$\begin{aligned} \bar{S}(f, D) - \underline{S}(f, D) &= \sum_{i=1}^n \left( \sup_{[x_{i-1}, x_i]} f \right) (x_i - x_{i-1}) - \sum_{i=1}^n \left( \inf_{[x_{i-1}, x_i]} f \right) (x_i - x_{i-1}) \\ &= \sum_{i=1}^n (f(x_i) - f(x_{i-1})) (x_i - x_{i-1}) \\ &= \sum_{i=1}^n (f(x_i) - f(x_{i-1})) \frac{b-a}{n} \\ &= \frac{b-a}{n} (f(b) - f(a)) < \varepsilon. \end{aligned}$$

Tedy i v tomto případě je  $f \in \mathcal{R}([a, b])$ . ■

**9.2.21. Úmluva.** Necht  $a, b \in \mathbb{R}$ ,  $a < b$ , a necht  $f$  je funkce definovaná na množině  $M$  splňující  $[a, b] \subset M$ . Potom symbolem  $f \in \mathcal{R}([a, b])$  značíme fakt, že  $f|_{[a, b]} \in \mathcal{R}([a, b])$ .

**9.2.22. Věta** (vlastnosti Riemannova integrálu). Necht  $a, b \in \mathbb{R}$ ,  $a < b$ .

- (a) Necht  $f, g \in \mathcal{R}([a, b])$  a  $\alpha \in \mathbb{R}$ . Pak  $f + g \in \mathcal{R}([a, b])$ ,  $\alpha f \in \mathcal{R}([a, b])$  a platí

$$\int_a^b (f(x) + g(x)) dx = \int_a^b f(x) dx + \int_a^b g(x) dx,$$

$$\int_a^b \alpha f(x) dx = \alpha \int_a^b f(x) dx.$$

- (b) Necht  $f, g \in \mathcal{R}([a, b])$  a  $f(x) \leq g(x)$ ,  $x \in [a, b]$ . Pak  $\int_a^b f(x) dx \leq \int_a^b g(x) dx$ .

- (c) Necht  $c \in (a, b)$  a necht  $f$  je funkce definovaná na  $[a, b]$ . Pak platí

$$f \in \mathcal{R}([a, b]) \Leftrightarrow (f \in \mathcal{R}([a, c]) \& f \in \mathcal{R}([c, b])).$$

Je-li  $f \in \mathcal{R}([a, b])$ , pak platí

$$\int_a^b f(x) dx = \int_a^c f(x) dx + \int_c^b f(x) dx.$$

- (d) Necht  $f \in \mathcal{R}([a, b])$ . Pak  $|f| \in \mathcal{R}([a, b])$  a platí

$$\left| \int_a^b f(x) dx \right| \leq \int_a^b |f(x)| dx.$$

*Důkaz.* (a) Nejprve si povšimneme, že funkce  $f, g$ , jakožto riemannovsky integrovatelné funkce na  $[a, b]$ , jsou na tomto intervalu omezené. Tedy i  $f + g$  je omezená na  $[a, b]$ .

Je-li  $I \subset [a, b]$  neprázdný interval, platí

$$\sup_I (f + g) \leq \sup_I f + \sup_I g \quad \text{a} \quad \inf_I (f + g) \geq \inf_I f + \inf_I g.$$

Proto pro libovolné dělení  $D$  intervalu  $[a, b]$  máme

$$\underline{S}(f, D) + \underline{S}(g, D) \leq \underline{S}(f + g, D) \leq \overline{S}(f + g, D) \leq \overline{S}(f, D) + \overline{S}(g, D). \quad (9.5)$$

Zvolme posloupnost dělení  $\{D_n\}$  intervalu  $[a, b]$ , jejichž norma konverguje k 0. Pak dle Důsledku 9.2.11 platí

$$\lim_{n \rightarrow \infty} (\overline{S}(f, D_n) + \overline{S}(g, D_n)) = \int_a^b f(x) dx + \int_a^b g(x) dx,$$

$$\lim_{n \rightarrow \infty} (\underline{S}(f, D_n) + \underline{S}(g, D_n)) = \int_a^b f(x) dx + \int_a^b g(x) dx.$$

Ze (9.5) tedy máme

$$\lim_{n \rightarrow \infty} \underline{S}(f + g, D_n) = \lim_{n \rightarrow \infty} \overline{S}(f + g, D_n) = \int_a^b f(x) dx + \int_a^b g(x) dx.$$

Z Důsledku 9.2.12 plyne  $f + g \in \mathcal{R}([a, b])$  a  $\int_a^b (f(x) + g(x)) dx = \int_a^b f(x) dx + \int_a^b g(x) dx$ .



Je-li nyní  $f \in \mathcal{R}([a, b])$  a  $\alpha \geq 0$ , je funkce  $\alpha f$  omezená na  $[a, b]$ . Dále pro každý interval  $I \subset [a, b]$  platí

$$\sup_I \alpha f = \alpha \sup_I f, \quad \inf_I \alpha f = \alpha \inf_I f.$$

Tedy pro posloupnost  $\{D_n\}$  dělení intervalu  $[a, b]$  takovou, že  $v(D_n) \rightarrow 0$ , máme

$$\begin{aligned} \lim_{n \rightarrow \infty} \overline{S}(\alpha f, D_n) &= \lim_{n \rightarrow \infty} \alpha \overline{S}(f, D_n) = \alpha \int_a^b f(x) dx, \\ \lim_{n \rightarrow \infty} \underline{S}(\alpha f, D_n) &= \lim_{n \rightarrow \infty} \alpha \underline{S}(f, D_n) = \alpha \int_a^b f(x) dx. \end{aligned}$$

Z Důsledku 9.2.12 tedy plyne  $\alpha f \in \mathcal{R}([a, b])$  a  $\int_a^b \alpha f(x) dx = \alpha \int_a^b f(x) dx$ .

K dokončení důkazu (a) nyní stačí ověřit požadované tvrzení pro  $\alpha = -1$ . Pak máme pro každý interval  $I \subset [a, b]$

$$\sup_I (-f) = -\inf_I f, \quad \inf_I (-f) = -\sup_I f,$$

a tedy pro posloupnost dělení  $\{D_n\}$  intervalu  $[a, b]$  splňující  $v(D_n) \rightarrow 0$  dostáváme

$$\begin{aligned} \lim_{n \rightarrow \infty} \overline{S}(-f, D_n) &= \lim_{n \rightarrow \infty} -\underline{S}(f, D_n) = -\int_a^b f(x) dx, \\ \lim_{n \rightarrow \infty} \underline{S}(-f, D_n) &= \lim_{n \rightarrow \infty} -\overline{S}(f, D_n) = -\int_a^b f(x) dx. \end{aligned}$$

Jako výše proto platí  $-f \in \mathcal{R}([a, b])$  a  $\int_a^b -f(x) dx = -\int_a^b f(x) dx$ .

(b) Necht  $\{D_n\}$  je posloupnost dělení a  $v(D_n) \rightarrow 0$ . Pak díky předpokladu máme  $\sup_I f \leq \sup_I g$ , a tedy

$$\int_a^b f(x) dx = \lim_{n \rightarrow \infty} \overline{S}(f, D_n) \leq \lim_{n \rightarrow \infty} \overline{S}(g, D_n) = \int_a^b g(x) dx.$$

(c) Necht  $\{D_n^1\}, \{D_n^2\}$  jsou posloupnosti dělení intervalu  $[a, c]$ , respektive  $[c, b]$ , přičemž jejich normy konvergují k 0. Necht  $\{D_n\}$  je dělení sestávající z dělicích bodů dělení  $D_n^1$  a  $D_n^2$ . Pak též  $v(D_n) \rightarrow 0$ .

Předpokládejme nejprve, že  $f$  je riemannovsky integrovatelná jak na  $[a, c]$ , tak na  $[c, b]$ . Pak platí

$$\begin{aligned} \lim_{n \rightarrow \infty} \overline{S}(f, D_n^1) &= \lim_{n \rightarrow \infty} \underline{S}(f, D_n^1) = \int_a^c f(x) dx, \\ \lim_{n \rightarrow \infty} \overline{S}(f, D_n^2) &= \lim_{n \rightarrow \infty} \underline{S}(f, D_n^2) = \int_c^b f(x) dx. \end{aligned}$$

Tedy máme

$$\lim_{n \rightarrow \infty} \underline{S}(f, D_n) = \lim_{n \rightarrow \infty} (\underline{S}(f, D_n^1) + \underline{S}(f, D_n^2)) = \int_a^c f(x) dx + \int_c^b f(x) dx,$$

$$\lim_{n \rightarrow \infty} \overline{S}(f, D_n) = \lim_{n \rightarrow \infty} (\overline{S}(f, D_n^1) + \overline{S}(f, D_n^2)) = \int_a^c f(x) dx + \int_c^b f(x) dx.$$

Dle Důsledku 9.2.12 platí  $f \in \mathcal{R}([a, b])$  a

$$\int_a^b f(x) dx = \int_a^c f(x) dx + \int_c^b f(x) dx.$$

Obráceně, nechť  $f \in \mathcal{R}([a, b])$ . Pak platí

$$\begin{aligned} 0 &\leq \overline{S}(f, D_n^1) - \underline{S}(f, D_n^1) \\ &\leq (\overline{S}(f, D_n^1) - \underline{S}(f, D_n^1)) + (\overline{S}(f, D_n^2) - \underline{S}(f, D_n^2)) \\ &= \overline{S}(f, D_n) - \underline{S}(f, D_n) \rightarrow 0. \end{aligned}$$

Proto i

$$\lim_{n \rightarrow \infty} \overline{S}(f, D_n^1) - \underline{S}(f, D_n^1) = 0.$$

Odtud již plyne riemannovská integrovatelnost  $f$  na  $[a, c]$ . Případ intervalu  $[b, c]$  se dokáže obdobně. Rovnost integrálů pak plyne z první části důkazu.

(d) Je-li  $f \in \mathcal{R}([a, b])$ , je omezená, a tedy i  $|f|$  je omezená. Pro libovolný interval  $I \subset [a, b]$  platí

$$\sup_I |f| - \inf_I |f| \leq \sup_I f - \inf_I f. \quad (9.6)$$

Pro libovolné  $\varepsilon \in \mathbb{R}$ ,  $\varepsilon > 0$  totiž nalezneme  $x, y \in I$  taková, že

$$|f(y)| \leq \inf_I |f| + \varepsilon \quad \text{a} \quad |f(x)| \geq \sup_I |f| - \varepsilon.$$

Pak máme

$$\begin{aligned} \sup_I |f| - \inf_I |f| &\leq |f(x)| + \varepsilon - |f(y)| + \varepsilon \\ &= |f(x)| - |f(y)| + 2\varepsilon \\ &\leq |f(x) - f(y)| + 2\varepsilon \\ &\leq \sup_I f - \inf_I f + 2\varepsilon. \end{aligned}$$

Tím je (9.6) ověřena.

Ze (9.6) plyne pro libovolné dělení  $D$  intervalu  $[a, b]$ , že

$$\overline{S}(|f|, D) - \underline{S}(|f|, D) \leq \overline{S}(f, D) - \underline{S}(f, D).$$

Podle Věty 9.2.14 je  $|f| \in \mathcal{R}([a, b])$ .

Dále máme pro libovolné dělení  $D$  odhad

$$\int_a^b f(x) dx \leq \overline{S}(f, D) \leq \overline{S}(|f|, D).$$

Tedy i  $\int_a^b f(x) dx \leq \int_a^b |f(x)| dx$ . Dosadíme-li do tohoto odhadu  $-f$  a použijeme-li (a), dostaneme konečně

$$-\int_a^b f(x) dx = \int_a^b -f(x) dx \leq \int_a^b |-f(x)| dx = \int_a^b |f(x)| dx.$$

Proto  $\left| \int_a^b f(x) dx \right| \leq \int_a^b |f(x)| dx$ . ■

**9.2.23. Poznámka.** Pro libovolná  $a, b, c \in \mathbb{R}$  platí

$$\int_a^b f(x) dx + \int_b^c f(x) dx + \int_c^a f(x) dx = 0,$$

pokud alespoň dva integrály ve výrazu existují. To plyne z Věty 9.2.22(c) a konvence  $\int_a^b f = -\int_b^a f$ .

**9.2.24. Věta** (o derivaci funkce horní meze Riemannova integrálu). Necht  $J \subset \mathbb{R}$  je nedegenerovaný interval a necht  $f$  je funkce definovaná na  $J$  splňující  $f \in \mathcal{R}([a, b])$  pro každé  $a, b \in J$ . Necht  $c \in J$ . Definujeme funkci  $F$  na  $J$  předpisem

$$F(x) = \int_c^x f(t) dt, \quad x \in J.$$

Potom platí:

- (a)  $F$  je spojitá na  $J$ ,
- (b) jestliže  $x_0$  je vnitřním bodem intervalu  $J$  a funkce  $f$  je spojitá v  $x_0$ , pak  $F'(x_0) = f(x_0)$ .

*Důkaz.* (a) Necht  $y_0 \in J$  není pravý krajní bod  $J$ . Dokážeme, že

$$\lim_{y \rightarrow y_0+} F(y) = F(y_0).$$

Nalezneme  $\delta \in \mathbb{R}$ ,  $\delta > 0$ , takové, že  $[y_0, y_0 + \delta] \subset J$ . Protože je  $f$  riemannovsky integrovatelná na  $[y_0, y_0 + \delta]$ , je  $f$  na tomto intervalu omezená. Necht  $K$  je kladné číslo splňující

$$\forall x \in [y_0, y_0 + \delta] : |f(x)| \leq K.$$

Pro  $y \in [y_0, y_0 + \delta]$  pak máme

$$\begin{aligned} |F(y) - F(y_0)| &= \left| \int_c^y f(x) dx - \int_c^{y_0} f(x) dx \right| = \left| \int_{y_0}^y f(x) dx \right| \\ &\leq \int_{y_0}^y |f(x)| dx \leq \int_{y_0}^y K dx = K(y - y_0). \end{aligned}$$

Odtud plyne

$$\lim_{y \rightarrow y_0+} |F(y) - F(y_0)| = 0,$$

neboli

$$\lim_{y \rightarrow y_0+} F(y) = F(y_0).$$

Spojitosť zleva v bodech  $J$ , ktoré nejsou levým krajním bodem  $J$ , se dokáže obdobně.

(b) Necht  $x_0 \in J$  je bodem spojitosti  $f$  a necht  $\varepsilon \in \mathbb{R}$ ,  $\varepsilon > 0$  je dáno. K němu nalezneme  $\delta \in \mathbb{R}$ ,  $\delta > 0$  takové, že

$$\forall x \in (x_0 - \delta, x_0 + \delta) : |f(x) - f(x_0)| < \varepsilon.$$

Pak pro každé  $x \in P(x_0, \delta)$  platí

$$\begin{aligned} \left| \frac{F(x) - F(x_0)}{x - x_0} - f(x_0) \right| &= \left| \frac{1}{x - x_0} \int_{x_0}^x f(t) dt - f(x_0) \right| \\ &= \frac{1}{|x - x_0|} \left| \int_{x_0}^x (f(t) - f(x_0)) dt \right| \\ &\leq \frac{1}{|x - x_0|} \left| \int_{x_0}^x |f(t) - f(x_0)| dt \right| \\ &\leq \frac{1}{|x - x_0|} \left| \int_{x_0}^x \varepsilon dt \right| = \varepsilon. \end{aligned}$$

Tedy  $F'(x_0) = f(x_0)$  a tvrzení je dokázáno. ■

### 9.2.25. Důsledek (vztah spojitosti a existence primitivní funkce).

- (a) Necht  $a, b \in \mathbb{R}^*$ ,  $a < b$ , a necht  $f$  je spojitá funkce na intervalu  $(a, b)$ . Potom  $f$  má na  $(a, b)$  primitivní funkci.
- (b) Necht  $a, b \in \mathbb{R}$ ,  $a < b$  a necht  $f$  je spojitá funkce na intervalu  $[a, b]$  a  $F$  je primitivní funkce k funkci  $f$  na  $(a, b)$ . Potom existují vlastní limity  $\lim_{x \rightarrow a^+} F(x)$  a  $\lim_{x \rightarrow b^-} F(x)$  a platí

$$\int_a^b f(t) dt = \lim_{x \rightarrow b^-} F(x) - \lim_{x \rightarrow a^+} F(x).$$

*Důkaz.* (a) Zvolme  $c \in (a, b)$  a položme

$$F(x) = \int_c^x f(t) dt, \quad x \in (a, b).$$

Podle věty o vztahu spojitosti a riemannovské integrovatelnosti (Věta 9.2.19 je funkce  $f$  riemannovsky integrovatelná na každém intervalu  $[\alpha, \beta] \subset (a, b)$ , a proto je  $F$  dobře definovaná funkce. Věta 9.2.24 pak zaručuje platnost vztahu  $F' = f$  na  $(a, b)$ , tj.  $F$  je primitivní k  $f$ .

(b) Definujme funkci

$$\tilde{f}(t) = \begin{cases} f(a), & t \in (a - 1, a], \\ f(t), & t \in (a, b), \\ f(b), & t \in [b, b + 1). \end{cases}$$

Pak je  $\tilde{f}$  spojitá na  $(a - 1, b + 1)$ . Položme

$$\tilde{F}(x) = \int_a^x \tilde{f}(t) dt, \quad x \in (a - 1, b + 1).$$

Pak je  $\tilde{F}$  primitivní funkce k  $\tilde{f}$  na  $(a-1, b+1)$ , a tedy je na tomto intervalu spojitá (viz Věta 5.1.15). Protože je  $\tilde{F}|_{(a,b)}$  primitivní funkce k funkci  $f$ , existuje podle Věty 9.1.6  $c \in \mathbb{R}$  takové, že

$$\forall x \in (a, b) : F(x) = \tilde{F}(x) + c.$$

Tedy

$$\lim_{x \rightarrow a^+} F(x) = \tilde{F}(a) + c \quad \text{a} \quad \lim_{x \rightarrow b^-} F(x) = \tilde{F}(b) + c.$$

Pak tedy

$$\int_a^b f(t) dt = \int_a^b \tilde{f}(t) dt = \tilde{F}(b) = \lim_{x \rightarrow b^-} F(x) - \lim_{x \rightarrow a^+} F(x),$$

neboť  $\tilde{F}(a) = 0$ . Tím je důkaz dokončen. ■

**9.2.26. Věta** (charakterizace riemannovské integrovatelnosti). Necht  $a, b \in \mathbb{R}$ ,  $a < b$ , a necht  $f$  je funkce definovaná na intervalu  $[a, b]$ . Pak jsou následující výroky ekvivalentní:

- (i)  $f \in \mathcal{R}([a, b])$ ;
- (ii) existuje  $I \in \mathbb{R}$  takové, že pro každé  $\varepsilon \in \mathbb{R}$ ,  $\varepsilon > 0$ , existuje  $\delta \in \mathbb{R}$ ,  $\delta > 0$ , splňující: je-li  $D = \{x_i\}_{i=0}^n$  dělení intervalu  $[a, b]$  takové, že  $v(D) < \delta$ , a  $t_i \in [x_{i-1}, x_i]$ ,  $i = 1, \dots, n$ , pak

$$\left| \sum_{i=1}^n f(t_i)(x_i - x_{i-1}) - I \right| < \varepsilon.$$

*Důkaz.* (i)  $\Rightarrow$  (ii) Zvolme  $\varepsilon \in \mathbb{R}$ ,  $\varepsilon > 0$ . K němu dle Věty 9.2.14 existuje  $\delta \in \mathbb{R}$ ,  $\delta > 0$ , takové, že pro každé dělení  $D$  splňující  $v(D) < \delta$  platí

$$\int_a^b f(x) dx - \varepsilon \leq \underline{S}(f, D) \leq \overline{S}(f, D) \leq \int_a^b f(x) dx + \varepsilon.$$

Je-li tedy  $D = \{x_i\}_{i=0}^n$  dělení,  $v(D) < \delta$ , a  $t_i \in [x_{i-1}, x_i]$ ,  $i = 1, \dots, n$ , pak

$$\int_a^b f(x) dx - \varepsilon \leq \underline{S}(f, D) \leq \sum_{i=1}^n f(t_i)(x_i - x_{i-1}) \leq \overline{S}(f, D) \leq \int_a^b f(x) dx + \varepsilon.$$

Tedy  $f$  splňuje podmínku (ii), položíme-li  $I = \int_a^b f(x) dx$ .

(ii)  $\Rightarrow$  (i) Nejprve ukážeme, že z platnosti (ii) plyne omezenost  $f$ . Zvolíme-li totiž  $\varepsilon = 1$  a  $\delta \in \mathbb{R}$ ,  $\delta > 0$ , je dané podmínkou (ii), pak pro dělení  $D = \{x_i\}_{i=0}^n$  splňující  $v(D) < \delta$  máme

$$\left| \sum_{i=1}^n f(t_i)(x_i - x_{i-1}) - I \right| < \varepsilon$$

pro každou volbu bodů  $t_i \in [x_{i-1}, x_i]$ ,  $i = 1, \dots, n$ .

Uvažujme jedno takové pevné dělení  $D = \{x_i\}_{i=0}^n$  a označme

$$\eta = \min\{x_i - x_{i-1} : i = 1, \dots, n\}, \quad K = \max\{f(x_1), \dots, f(x_n)\}.$$

Mějme  $t \in [a, b]$  dáno libovolně. Necht  $j \in \{1, \dots, n\}$  je takové, že  $t \in [x_{j-1}, x_j]$ . Uvažujme body

$$t_i = x_i, i \in \{1, \dots, n\} \setminus \{j\}, \quad t_j = t.$$

Pak

$$\begin{aligned} |f(t)(x_j - x_{j-1})| &= \left| \sum_{i=1}^n f(t_i)(x_i - x_{i-1}) - I + I - \sum_{i \neq j} f(x_i)(x_i - x_{i-1}) \right| \\ &\leq \left| \sum_{i=1}^n f(t_i)(x_i - x_{i-1}) - I \right| + |I| + \sum_{i=1}^n |f(x_i)(x_i - x_{i-1})| \\ &\leq 1 + |I| + \sum_{i=1}^n K(x_i - x_{i-1}) \\ &= 1 + |I| + K(b - a). \end{aligned}$$

Tedy  $|f(t)| \leq \frac{1}{\eta}(1 + |I| + K(b - a))$  a  $f$  je omezená.

K důkazu faktu  $f \in \mathcal{R}([a, b])$  použijeme Věty 9.2.14. Zvolme  $\varepsilon \in \mathbb{R}$ ,  $\varepsilon > 0$ , a nalezneme  $\delta \in \mathbb{R}$ ,  $\delta > 0$ , dle (ii). Necht  $D = \{x_i\}_{i=0}^n$  je libovolné dělení  $[a, b]$  splňující  $\nu(D) < \delta$ . Pro každé  $i = 1, \dots, n$  najdeme  $t_i \in [x_{i-1}, x_i]$  takové, že

$$\sup_{[x_{i-1}, x_i]} f < f(t_i) + \varepsilon.$$

Pak máme

$$\begin{aligned} \bar{S}(f, D) &= \sum_{i=1}^n \left( \sup_{[x_{i-1}, x_i]} f \right) (x_i - x_{i-1}) \\ &< \sum_{i=1}^n (f(t_i) + \varepsilon)(x_i - x_{i-1}) \\ &= \sum_{i=1}^n f(t_i)(x_i - x_{i-1}) + \varepsilon(b - a) \\ &\leq I + \varepsilon + \varepsilon(b - a). \end{aligned}$$

Obdobně odvodíme

$$\underline{S}(f, D) > I - \varepsilon - \varepsilon(b - a).$$

Tedy dostáváme

$$\bar{S}(f, D) - \underline{S}(f, D) < 2(1 + b - a)\varepsilon.$$

Tedy  $f$  je riemannovsky integrovatelná na  $[a, b]$ .

Platí-li nyní (i), v průběhu důkazu jsme odvodili  $I = \int_a^b f(x) dx$ . Platí-li (ii), máme z důkazu implikace (ii)  $\Rightarrow$  (i) pro kladné  $\varepsilon \in \mathbb{R}$ , kladné  $\delta \in \mathbb{R}$  z podmínky (ii) a dělení  $D$ ,  $\nu(D) < \delta$  odvozenou nerovnost

$$\bar{S}(f, D) < I + \varepsilon(1 + b - a).$$

Tedy

$$\int_a^{\bar{b}} f(x) dx \leq \bar{S}(f, D) < I + \varepsilon(1 + b - a).$$

Tedy  $\int_a^{\bar{b}} f(x) dx \leq I$ . Obdobně odvodíme  $\int_a^b f(x) dx \geq I$ , a tedy  $I = \int_a^b f(x) dx$ . ■

**9.2.27. Poznámky.** (i) Z důkazu Věty 9.2.26 vyplývá, že

- platí-li podmínka (i), pak platí také podmínka (ii), a to s hodnotou  $I = \int_a^b f(x) dx$ ,
- platí-li podmínka (ii) s nějakou hodnotou  $I$ , pak nutně platí  $I = \int_a^b f(x) dx$ .

(ii) Podmínka (ii) Věty 9.2.26 je původní Riemannovou definicí Riemannova integrálu. Náš výklad sledoval alternativní přístup, který náleží Darbouxovi.

### 9.3. Newtonův integrál

**9.3.1. Definice.** Necht  $a, b \in \mathbb{R}^*$ ,  $a < b$ . Necht  $f$  je funkce definovaná na intervalu  $(a, b)$ . Řekneme, že **funkce  $f$  má na intervalu  $(a, b)$  Newtonův integrál**, případně že **Newtonův integrál z funkce  $f$  na intervalu  $(a, b)$  existuje**, jestliže

- $f$  má na  $(a, b)$  primitivní funkci  $F$ ,
- existují limity  $\lim_{x \rightarrow a+} F(x)$  a  $\lim_{x \rightarrow b-} F(x)$  (nikoli nutně vlastní);
- rozdíl těchto dvou limit je definován jako prvek množiny  $\mathbb{R}^*$ .

**Hodnotou Newtonova integrálu** z funkce  $f$  na intervalu  $(a, b)$  nazýváme prvek množiny  $\mathbb{R}^*$  určený výrazem

$$\lim_{x \rightarrow b-} F(x) - \lim_{x \rightarrow a+} F(x).$$

Tuto hodnotu pak značíme symbolem  $\int_a^b f(x) dx$ . Pokud  $a > b$ , položíme  $\int_a^b f(x) dx = -\int_b^a f(x) dx$ . Jestliže  $\int_a^b f(x) dx \in \mathbb{R}$ , pak říkáme, že Newtonův integrál z funkce  $f$  na intervalu  $(a, b)$  **konverguje**, v opačném případě říkáme, že **diverguje**.

**9.3.2. Označení.** Jestliže je potřeba rozlišit mezi Newtonovým a Riemannovým integrálem z funkce  $f$  na intervalu s krajními body  $a$  a  $b$ , kde  $a, b \in \mathbb{R}$ ,  $a < b$ , budeme používat označení

$$(N) \int_a^b f(x) dx \quad \text{a} \quad (R) \int_a^b f(x) dx.$$

**9.3.3. Poznámky.** (a) Hodnota Newtonova integrálu nezávisí na použité primitivní funkci. To plyne z věty o rovnosti až na konstantu (Věta 9.1.6).

(b) Necht  $a, b \in \mathbb{R}^*$ ,  $a < b$ , a necht  $f$  je funkce definovaná na intervalu  $(a, b)$ . Pak nastává právě jedna z následujících možností:

$$(N) \int_a^b f(x) dx \begin{cases} \text{existuje} & \left\{ \begin{array}{l} \text{a je roven reálnému číslu, tedy konverguje,} \\ \text{a je roven } \infty \text{ nebo } -\infty, \text{ tedy diverguje,} \end{array} \right. \\ \text{neexistuje.} \end{cases}$$

**9.3.4. Označení.** Necht  $a, b \in \mathbb{R}^*$ ,  $a < b$ . Množinu všech funkcí  $f : (a, b) \rightarrow \mathbb{R}$ , které mají na intervalu  $(a, b)$  konvergentní Newtonův integrál, značíme symbolem  $\mathcal{N}(a, b)$ .

Je-li  $(a, b) \subset \mathcal{D}(f)$ , pak symbol  $f \in \mathcal{N}(a, b)$  znamená  $f|_{(a,b)} \in \mathcal{N}(a, b)$ .

Necht funkce  $F$  je definovaná na  $(a, b)$  a existují (vlastní nebo nevlastní) jednostranné limity  $\lim_{x \rightarrow a^+} F(x)$  a  $\lim_{x \rightarrow b^-} F(x)$ . Potom budeme značit  $F(a+) = \lim_{x \rightarrow a^+} F(x)$ ,  $F(b-) = \lim_{x \rightarrow b^-} F(x)$  a  $[F]_a^b = F(b-) - F(a+)$ , pokud má rozdíl smysl.

**9.3.5. Příklad.** (a) Je-li  $f(x) = x^\alpha$ ,  $x \in (0, 1)$ ,  $\alpha \in \mathbb{R}$ , pak

$$(N) \int_0^1 x^\alpha dx = \begin{cases} [\frac{1}{\alpha+1} x^{\alpha+1}]_0^1 = \frac{1}{\alpha+1}, & \alpha \in (-1, \infty), \\ [\frac{1}{\alpha+1} x^{\alpha+1}]_0^1 = \infty, & \alpha \in (-\infty, -1), \\ [\log x]_0^1 = \infty, & \alpha = -1. \end{cases}$$

(b) Obdobně,

$$(N) \int_1^\infty x^\alpha dx = \begin{cases} [\frac{1}{\alpha+1} x^{\alpha+1}]_1^\infty = \infty, & \alpha \in (-1, \infty), \\ [\frac{1}{\alpha+1} x^{\alpha+1}]_1^\infty = \frac{-1}{\alpha+1}, & \alpha \in (-\infty, -1), \\ [\log x]_1^\infty = \infty, & \alpha = -1. \end{cases}$$

**9.3.6. Příklad.** (a) Z předchozího příkladu vidíme, že funkce  $f(x) = \frac{1}{\sqrt{x}}$  je na intervalu  $(0, 1)$  newtonovsky integrovatelná ale není na  $[0, 1]$  při libovolném dodefinování v krajních bodech riemannovsky integrovatelná, neboť na  $(0, 1)$  není omezená.

(b) Funkce  $f(x) = \operatorname{sign} x$  je intervalu  $[-1, 1]$  monotónní, a tedy podle Věty 9.2.20 také riemannovsky integrovatelná, není však na  $(-1, 1)$  newtonovsky integrovatelná, protože na  $(-1, 1)$  nemá  $f$  dle 9.1.22 primitivní funkci.

**9.3.7. Poznámka.** Necht  $a, b \in \mathbb{R}$ ,  $a < b$ , a necht  $f$  je spojitá funkce na  $[a, b]$ . Potom  $f \in \mathcal{N}(a, b)$ .

**9.3.8. Věta** (vlastnosti Newtonova integrálu).

(a) Necht  $a, b \in \mathbb{R}^*$ ,  $a < b$ , a necht  $f, g \in \mathcal{N}(a, b)$  a  $\alpha \in \mathbb{R}$ . Pak  $f + g \in \mathcal{N}(a, b)$ ,  $\alpha f \in \mathcal{N}(a, b)$  a platí

$$\int_a^b f(x) + g(x) dx = \int_a^b f(x) dx + \int_a^b g(x) dx,$$

$$\int_a^b \alpha f(x) dx = \alpha \int_a^b f(x) dx.$$



- (b) Necht  $a, b \in \mathbb{R}^*$ ,  $a < b$ , a necht  $f, g \in \mathcal{N}(a, b)$ . Necht platí  $f(x) \leq g(x)$ ,  $x \in (a, b)$ . Pak  $\int_a^b f(x) dx \leq \int_a^b g(x) dx$ .
- (c) Necht  $a, b \in \mathbb{R}^*$ ,  $a < b$ , necht  $f \in \mathcal{N}(a, b)$  a necht  $f$  je spojitá na  $(a, b)$ . Pak  $\int_a^b |f(x)| dx$  existuje a  $\left| \int_a^b f(x) dx \right| \leq \int_a^b |f(x)| dx$ .
- (d) Necht  $a, c \in \mathbb{R}^*$ ,  $a < c$ , a necht  $b \in (a, c)$ . Pokud  $f \in \mathcal{N}(a, c)$ , pak  $f \in \mathcal{N}(a, b) \cap \mathcal{N}(b, c)$  a platí

$$\int_a^c f(x) dx = \int_a^b f(x) dx + \int_b^c f(x) dx. \quad (9.7)$$

- (e) Necht  $a, c \in \mathbb{R}^*$ ,  $a < c$ , a necht  $b \in (a, c)$ . Pokud  $f \in \mathcal{N}(a, b) \cap \mathcal{N}(b, c)$  a  $f$  je spojitá v  $b$ , pak  $f \in \mathcal{N}(a, c)$  a platí (9.7).

*Důkaz.* (a) Necht  $F$  a  $G$  jsou primitivní funkce k  $f$ , respektive ke  $g$  na intervalu  $(a, b)$ . Pak je  $F + G$  primitivní k  $f + g$  a díky aritmetice limit (Věta 4.2.2) máme

$$[F + G]_a^b = [F]_a^b + [G]_a^b \in \mathbb{R}.$$

Tedy

$$\int_a^b f(x) + g(x) dx = [F + G]_a^b = [F]_a^b + [G]_a^b = \int_a^b f(x) dx + \int_a^b g(x) dx.$$

Obdobně odvodíme

$$\int_a^b \alpha f(x) dx = [\alpha F]_a^b = \alpha [F]_a^b = \alpha \int_a^b f(x) dx.$$

(b) Necht  $F$  a  $G$  jsou primitivní funkce k  $f$ , respektive ke  $g$  na intervalu  $(a, b)$ . Pak platí

$$(G - F)'(x) = g(x) - f(x) \geq 0, \quad x \in (a, b),$$

a tedy  $G - F$  je neklesající na  $(a, b)$  (viz Věta 5.4.7). Proto

$$\int_a^b (g(x) - f(x)) dx = [G - F]_a^b \geq 0.$$

Tedy dle (a) máme

$$\int_a^b g(x) dx = \int_a^b f(x) dx + \int_a^b (g(x) - f(x)) dx \geq \int_a^b f(x) dx.$$

(c) Funkce  $|f|$  má jakožto spojitá funkce na intervalu funkci primitivní dle Věty 9.1.10. Označme ji  $F$ . Protože  $|f| \geq 0$ , je  $F$  neklesající (viz Věta 5.4.7). Tedy existují limity v krajních bodech intervalu  $(a, b)$  a rozdíl

$$\lim_{x \rightarrow b^-} F(x) - \lim_{x \rightarrow a^+} F(x)$$

je definován.

Je-li tento rozdíl roven  $\infty$ , požadovaná nerovnost zjevně platí. Pokud  $|f| \in \mathcal{N}(a, b)$ , můžeme použít tvrzení (b), jelikož platí  $-f \leq |f|$  i  $f \leq |f|$ , a tedy

$$\begin{aligned} \left| \int_a^b f(x) dx \right| &= \max\left\{ \int_a^b f(x) dx, -\int_a^b f(x) dx \right\} \\ &= \max\left\{ \int_a^b f(x) dx, \int_a^b -f(x) dx \right\} \\ &\leq \int_a^b |f(x)| dx. \end{aligned}$$

(d) Necht  $F$  je primitivní funkce k  $f$  na intervalu  $(a, c)$ . Pak je  $F$  primitivní k  $f$  i na intervalech  $(a, b)$  a  $(b, c)$ . Navíc má v bodě  $b$ , jakožto spojitá funkce na  $(a, c)$ , vlastní jednostranné limity. Tedy platí

$$\int_a^c f(x) dx = [F]_a^c = [F]_a^b + [F]_b^c = \int_a^b f(x) dx + \int_b^c f(x) dx.$$

(e) Necht  $F$  je primitivní k  $f$  na  $(a, b)$  a  $G$  na  $(b, c)$ . Přičtením vhodné konstanty k jedné z funkcí můžeme zařídit, aby

$$\lim_{x \rightarrow b^-} F(x) = \lim_{x \rightarrow b^+} G(x).$$

Definujme

$$H(x) = \begin{cases} F(x), & x \in (a, b), \\ \lim_{x \rightarrow b^-} F(x), & x = b, \\ G(x), & x \in (b, c). \end{cases}$$

Pak je  $H$  spojitá na  $(a, c)$  a  $H'(x) = f(x)$  pro  $x \in (a, b) \cup (b, c)$ . V bodě  $b$  toto platí díky Větě 5.2.10

$$H'(b) = \lim_{x \rightarrow b} H'(x) = \lim_{x \rightarrow b} f(x) = f(b),$$

neboť  $f$  je spojitá v  $b$ . Funkce  $H$  je tedy primitivní k  $f$  na  $(a, c)$  a má vlastní limity v krajních bodech  $(a, c)$ , protože je v příslušných bodech mají funkce  $F$  a  $G$ . Tedy  $f \in \mathcal{N}(a, c)$ . ■

**9.3.9. Poznámka.** Necht  $a, b \in \mathbb{R}^*$ ,  $a < b$ , a necht  $F$  a  $G$  jsou funkce definované na  $(a, b)$ . Necht existují (vlastní nebo nevlastní) jednostranné limity  $F(a+)$ ,  $F(b-)$ ,  $G(a+)$  a  $G(b-)$ . Potom platí

$$[F - G]_a^b = [F]_a^b - [G]_a^b,$$

jestliže má pravá strana smysl.

**9.3.10. Věta** (per partes pro Newtonův integrál). Necht  $a, b \in \mathbb{R}^*$ ,  $a < b$ , a necht  $f$  a  $g$  jsou funkce definované na  $(a, b)$ . Necht  $F$  je primitivní funkce k funkci  $f$  na  $(a, b)$  a  $G$  je primitivní funkce k funkci  $g$  na  $(a, b)$ . Potom platí

$$\int_a^b F(x)g(x) dx = [FG]_a^b - \int_a^b f(x)G(x) dx,$$

jestliže má pravá strana smysl.

*Důkaz.* Jelikož je pravá strana požadované rovnosti dobře definována, existuje primitivní funkce k funkci  $fG$  na  $(a, b)$ . Označme ji písmenem  $H$ . Potom platí

$$(GF - H)' = gF + Gf - fG = gF,$$

tj.  $GF - H$  je primitivní funkcí k funkci  $gF$ . Rozdíl výrazů  $[GF]_a^b, \int_a^b G(x)f(x) dx$  je definován, stejně jako výrazy samotné. Z Poznámky 9.3.9 plyne, že

$$\begin{aligned} \int_a^b F(x)g(x) dx &= [FG - H]_a^b = [FG]_a^b - [H]_a^b \\ &= [FG]_a^b - \int_a^b f(x)G(x) dx. \end{aligned}$$

Tím je důkaz dokončen. ■

**9.3.11. Věta** (substituce pro Newtonův integrál). Necht  $a, b, \alpha, \beta \in \mathbb{R}^*$ ,  $a < b$  a  $\alpha < \beta$ . Necht  $f$  je funkce definovaná na  $(a, b)$  a necht  $\varphi$  je funkce definovaná na  $(\alpha, \beta)$ . Necht  $\varphi$  má vlastní nenulovou derivaci na  $(\alpha, \beta)$  a necht platí  $\varphi((\alpha, \beta)) = (a, b)$ . Potom

$$\int_a^b f(x) dx = \int_\alpha^\beta f(\varphi(t)) |\varphi'(t)| dt,$$

jestliže má alespoň jedna strana smysl.

*Důkaz.* Funkce  $\varphi$  zřejmě má na intervalu  $(\alpha, \beta)$  vlastní derivaci (funkci  $\varphi'$ ). Z Darbouxovy vlastnosti derivace (Věta 9.1.20) tedy plyne, že obraz intervalu  $(\alpha, \beta)$  při zobrazení  $\varphi'$ , tedy množina  $\varphi'((\alpha, \beta))$ , je interval. Z předpokladu víme, že bod 0 není prvkem tohoto intervalu. Z toho vyplývá, že funkce  $\varphi'$  nemění na  $(\alpha, \beta)$  znaménko. Předpokládejme, že  $\varphi'$  je záporná na  $(\alpha, \beta)$ .

Existuje-li  $\int_a^b f(x) dx$ , má  $f$  na  $(a, b)$  primitivní funkci  $F$  a existují limity  $F(b-)$  a  $F(a+)$ . Z věty o derivaci složené funkce (Věta 5.1.23) plyne, že také funkce  $(f \circ \varphi)(-\varphi')$  má na intervalu  $(\alpha, \beta)$  primitivní funkci, a to funkci  $-F \circ \varphi$ . Máme

$$\lim_{t \rightarrow \beta^-} \varphi(t) = a, \quad \lim_{t \rightarrow \alpha^+} \varphi(t) = b$$

a z Věty 4.2.24

$$\lim_{t \rightarrow \alpha^+} F(\varphi(t)) = \lim_{x \rightarrow b^-} F(x), \quad \lim_{t \rightarrow \beta^-} F(\varphi(t)) = \lim_{x \rightarrow a^+} F(x).$$

Odtud dostáváme

$$\begin{aligned} \int_\alpha^\beta f(\varphi(t)) |\varphi'(t)| dt &= \int_\alpha^\beta f(\varphi(t)) (-\varphi'(t)) dt = [-F \circ \varphi]_\alpha^\beta \\ &= - \lim_{x \rightarrow a^+} F(x) + \lim_{x \rightarrow b^-} F(x) \\ &= \int_a^b f(x) dx. \end{aligned}$$

Předpokládáme-li existenci integrálu  $\int_{\alpha}^{\beta} f(\varphi(t))|\varphi'(t)| dt$ , označme  $G$  primitivní funkci k  $(f \circ \varphi)|\varphi'| = -(f \circ \varphi)\varphi'$ . Z druhé věty o substituci (Věta 9.1.26) pak plyne, že  $-G \circ \varphi^{-1}$  je primitivní funkce k  $f$ . Platí

$$\lim_{x \rightarrow a^+} \varphi^{-1}(x) = \beta, \quad \lim_{x \rightarrow b^-} \varphi^{-1}(x) = \alpha,$$

a tedy

$$\lim_{x \rightarrow a^+} G(\varphi^{-1}(x)) = \lim_{t \rightarrow \beta^-} G(t), \quad \lim_{x \rightarrow b^-} G(\varphi^{-1}(x)) = \lim_{t \rightarrow \alpha^+} G(t).$$

Odtud máme

$$\int_a^b f(x) dx = [-G \circ \varphi]_a^b = \int_{\alpha}^{\beta} f(\varphi(t))|\varphi'(t)| dt.$$

■

**9.3.12. Věta** (Bolzanova-Cauchyova podmínka pro funkce). Necht  $a \in \mathbb{R}^*$  a necht  $\delta_0 \in \mathbb{R}$ ,  $\delta_0 > 0$ . Necht funkce  $F$  je definována alespoň na  $P(a, \delta_0)$ . Potom existuje vlastní  $\lim_{x \rightarrow a} F(x)$  právě tehdy, když je splněna následující (tzv. Bolzanova-Cauchyova) podmínka:

$$\forall \varepsilon \in \mathbb{R}, \varepsilon > 0 \exists \delta \in \mathbb{R}, \delta > 0 \forall x, y \in P(a, \delta) : |F(x) - F(y)| < \varepsilon.$$

*Důkaz.*  $\Rightarrow$  Předpokládejme nejprve, že  $\lim_{x \rightarrow a} F(x) = A$  a  $A \in \mathbb{R}$ . Necht  $\varepsilon \in \mathbb{R}$ ,  $\varepsilon > 0$  je dáno. K němu nalezneme  $\delta \in \mathbb{R}$  kladné, že

$$\forall x \in P(a, \delta) : |F(x) - A| < \varepsilon.$$

Pak pro každou dvojici  $x, y \in P(a, \delta)$  máme

$$|F(x) - F(y)| \leq |F(x) - A| + |A - F(y)| < \varepsilon + \varepsilon = 2\varepsilon.$$

$\Leftarrow$  Necht platí podmínka věty. Necht je funkce  $F$  definovaná na prstencovém okolí  $P(a, \delta_0)$ . Je-li  $\{x_n\}$  posloupnost obsažená v  $P(a, \delta_0)$  taková, že  $\lim x_n = a$ , splňuje posloupnost  $\{F(x_n)\}$  Bolzanovu-Cauchyovu podmínku (viz Věta 2.4.26). Zvolíme-li totiž  $\varepsilon \in \mathbb{R}$ ,  $\varepsilon > 0$ , necht kladné  $\delta \in \mathbb{R}$  je dáno Bolzanovou-Cauchyovou podmínkou. K  $\delta$  nalezneme  $n_0 \in \mathbb{N}$  takové, že pro  $n \in \mathbb{N}$ ,  $n \geq n_0$ , platí  $|x_n - a| < \delta$ . Pak pro  $n, m \in \mathbb{N}$ ,  $n, m \geq n_0$ , platí

$$|F(x_n) - F(x_m)| < \varepsilon.$$

Zvolme jednu takovou posloupnost  $\{x_n\}$  a položme  $A = \lim F(x_n)$  (ta existuje díky Větě 2.4.26). Pak  $\lim_{x \rightarrow a} F(x) = A$ . Vezměme totiž libovolnou posloupnost  $\{y_n\}$  v  $P(a, \delta_0)$  konvergující k  $a$ . Necht  $\varepsilon \in \mathbb{R}$ ,  $\varepsilon > 0$ . K němu nalezneme  $\delta \in \mathbb{R}$ ,  $\delta > 0$  z Bolzanovy-Cauchyovy podmínky. Necht  $n_1 \in \mathbb{N}$  je takové, že

$$\forall n \in \mathbb{N}, n \geq n_1 : x_n, y_n \in P(a, \delta).$$

Najdeme ještě  $n_2 \in \mathbb{N}$  takové, že

$$\forall n \in \mathbb{N}, n \geq n_2 : |F(x_n) - A| < \varepsilon.$$

Pak pro přirozené číslo  $n \geq \max\{n_1, n_2\}$  platí

$$|F(y_n) - A| \leq |F(y_n) - F(x_n)| + |F(x_n) - A| < \varepsilon + \varepsilon = 2\varepsilon.$$

Z Heineovy věty 4.2.16 máme proto  $\lim_{x \rightarrow a} F(x) = A$ . ■

**9.3.13. Poznámka.** Tvrzení Věty 9.3.12 platí obdobně i pro jednostranné limity.

**9.3.14. Věta.** Necht  $a, b \in \mathbb{R}$ ,  $a < b$ , a necht  $f$  je omezená spojitá funkce na  $(a, b)$ . Potom  $f \in \mathcal{N}(a, b)$ .

*Důkaz.* Podle Věty 9.1.10 má  $f$  na  $(a, b)$  primitivní funkci  $F$ . Ukážeme za pomoci Bolzanovo-Caychyovy podmínky pro funkce, že limity  $F$  v krajních bodech existují vlastní. Necht  $K \in \mathbb{R}$  je kladné takové, že

$$\forall x \in (a, b) : |f(x)| \leq K.$$

Zvolme  $\varepsilon \in \mathbb{R}$ ,  $\varepsilon > 0$  a položeme  $\delta = \frac{\varepsilon}{K}$ . Pak pro  $x, y \in (a, a + \delta)$ ,  $x < y$ , platí z Věty 9.3.8(c)

$$|F(y) - F(x)| = \left| \int_x^y f(t) dt \right| \leq \int_x^y |f(t)| dt \leq K|y - x| < K\delta \leq \varepsilon.$$

Tedy  $\lim_{x \rightarrow a+} F(x)$  existuje vlastní dle Věty 9.3.12.

Existence vlastní limity v  $b$  zleva se dokáže obdobně. ■

**9.3.15. Poznámka.** Pro neomezený interval tvrzení Věty 9.3.14 neplatí. Například funkce  $f(x) = 1$ ,  $x \in (0, \infty)$ , je spojitá a omezená na  $(0, \infty)$ , ale  $f \notin \mathcal{N}(0, \infty)$ . Funkce  $f(x) = \arctg(x)$ ,  $x \in \mathbb{R}$ , je na intervalu  $\mathbb{R}$  také spojitá a omezená, integrál  $\int_{-\infty}^{\infty} f(x) dx$  však dokonce ani neexistuje.

**9.3.16. Věta** (vztah Riemannova a Newtonova integrálu). Necht  $a, b \in \mathbb{R}$ ,  $a < b$ , a necht  $f$  je omezená funkce na  $[a, b]$ . Je-li  $f \in \mathcal{R}([a, b]) \cap \mathcal{N}(a, b)$ , pak

$$(R) \int_a^b f(x) dx = (N) \int_a^b f(x) dx.$$

*Důkaz.* Zvolme  $\varepsilon \in \mathbb{R}$ ,  $\varepsilon > 0$ . Protože funkce  $f$  je riemannovsky integrovatelná na  $[a, b]$ , existuje podle charakterisace riemannovské integrovatelnosti (Věta 9.2.26)  $\delta \in \mathbb{R}$ ,  $\delta > 0$ , takové, že pro libovolné dělení  $D = \{x_i\}_{i=0}^n$  o normě menší než  $\delta$  a libovolnou volbu bodů  $t_i \in [x_i - x_{i-1}]$ ,  $i = 1, \dots, n$  platí

$$\left| \sum_{i=1}^n f(t_i)(x_i - x_{i-1}) - (R) \int_a^b f(x) dx \right| < \varepsilon.$$

Mějme tedy  $\varepsilon \in (0, \infty)$  dáno a  $\delta \in (0, \infty)$  nalezeno tak, že splňuje tuto podmínku. Vezměme dělení  $D = \{x_i\}_{i=0}^n$  o normě menší než  $\delta$ .

Necht  $F$  je primitivní funkce k  $f$  na  $(a, b)$ . Definujme

$$H(x) = \begin{cases} F(x), & x \in (a, b) \\ \lim_{x \rightarrow b-} F(x), & x = b \\ \lim_{x \rightarrow a+} F(x), & x = a. \end{cases}$$

Povšimněme si, že  $H$  je dobře definovaná spojitá funkce na  $[a, b]$  dle Poznámky ??(a) a faktu  $f \in \mathcal{N}(a, b)$ . Navíc  $H' = f$  na  $(a, b)$ . Pro každé  $i = 1, \dots, n$  použijeme Lagrangeovu větu 5.2.4 k nalezení bodu  $t_i \in (x_{i-1}, x_i)$ , který splňuje

$$H(x_i) - H(x_{i-1}) = H'(t_i)(x_i - x_{i-1}) = f(t_i)(x_i - x_{i-1}).$$

Pak

$$\begin{aligned} (N) \int_a^b f(x) dx &= \lim_{x \rightarrow b^-} F(x) - \lim_{x \rightarrow a^+} F(x) = H(b) - H(a) \\ &= H(x_n) - H(x_0) = \sum_{i=1}^n (H(x_i) - H(x_{i-1})) \\ &= \sum_{i=1}^n f(t_i)(x_i - x_{i-1}). \end{aligned}$$

Tedy

$$\left| (N) \int_a^b f(x) dx - (R) \int_a^b f(x) dx \right| = \left| \sum_{i=1}^n f(t_i)(x_i - x_{i-1}) - (R) \int_a^b f(x) dx \right| < \varepsilon$$

Tím je důkaz dokončen. ■

**9.3.17. Důsledek** (vztah spojitosti a existence Riemannova a Newtonova integrálu). Necht  $a, b \in \mathbb{R}$ ,  $a < b$ , a necht  $f$  je spojitá funkce na  $[a, b]$ . Potom  $f \in \mathcal{R}([a, b]) \cap \mathcal{N}(a, b)$  a

$$(R) \int_a^b f(x) dx = (N) \int_a^b f(x) dx.$$

*Důkaz.* Tvrzení plyne z Věty 9.2.19, Věty 9.3.14 a Věty 9.3.16. ■

## 9.4. Konvergence Newtonova integrálu

**9.4.1. Věta** (srovnávací kritérium pro konvergenci Newtonova integrálu). Necht  $a \in \mathbb{R}$ ,  $b \in \mathbb{R}^*$  a necht  $a < b$ . Necht funkce  $f, g : [a, b) \rightarrow \mathbb{R}$  splňují  $0 \leq f(x) \leq g(x)$ ,  $x \in [a, b)$ . Necht dále je  $f$  spojitá na  $[a, b)$  a platí  $g \in \mathcal{N}(a, b)$ . Potom  $f \in \mathcal{N}(a, b)$ .

*Důkaz.* Zvolme  $c \in (a, b)$  a označme  $G$  a  $F$  primitivní funkce ke  $g$  a k  $f$ . Po eventuálním přičtení vhodné konstanty můžeme předpokládat, že  $F(c) = G(c)$ . Funkce  $G - F$  má na  $(c, b)$  nezápornou derivaci  $g - f$ , tedy je na  $(c, b)$  neklesající. Protože  $(G - F)(c) = 0$ ,  $G(x) \geq F(x)$  na  $(c, b)$ . Dále jsou obě funkce  $G, F$  neklesající, jelikož jejich derivace jsou nezáporné. Tedy mají v  $b$  limitu zleva (viz Věta 4.2.25) a platí

$$\lim_{x \rightarrow b^-} F(x) \leq \lim_{x \rightarrow b^-} G(x).$$

Protože  $g \in \mathcal{N}(a, b)$ , je poslední limita vlastní. Protože je  $F$  neklesající, je i  $\lim_{x \rightarrow b-} F(x)$  vlastní.

Obě funkce mají vlastní limitu v  $c$ , jelikož jsou v tomto bodě spojité. Tedy  $f \in \mathcal{N}(c, b)$ . Protože  $f$  je spojitá na  $[a, c]$ , platí  $f \in \mathcal{N}(a, c)$  podle Věty 9.3.14. Věta 9.3.8(e) nyní dává  $f \in \mathcal{N}(a, b)$ . ■

**9.4.2. Poznámka.** Tvrzení Věty 9.4.1 platí s příslušnými úpravami i pro intervaly typu  $(a, b]$ . Přesněji, jestliže  $a \in \mathbb{R}^*$ ,  $b \in \mathbb{R}$ ,  $a < b$ , funkce  $f, g : (a, b] \rightarrow \mathbb{R}$  splňují  $0 \leq f(x) \leq g(x)$ ,  $x \in (a, b]$ ,  $f$  je spojitá na  $(a, b]$  a platí  $g \in \mathcal{N}(a, b)$ , potom také  $f \in \mathcal{N}(a, b)$ .

**9.4.3. Příklad.** Dokažte, že  $\int_1^\infty \frac{\sin x}{x} dx$  konverguje.

*Řešení.* Zkoumejme konvergenci  $\int_0^1 \frac{1}{x} \sin \frac{1}{x} dx$ . Máme totiž pomocí per partes

$$\int \cos \frac{1}{x} dx = x \cos \frac{1}{x} - \int x \left(-\sin \frac{1}{x}\right) \frac{-1}{x^2} dx, \quad x \in (0, \infty).$$

Tedy

$$\int \frac{1}{x} \sin \frac{1}{x} dx = x \cos \frac{1}{x} - \int \cos \frac{1}{x}, \quad x \in (0, \infty).$$

Protože  $\int_0^1 \cos \frac{1}{x}$  konverguje (Věta 9.3.14), konverguje i

$$\int_0^1 \frac{1}{x} \sin \frac{1}{x} dx = \left[ x \cos \frac{1}{x} \right]_0^1 - \int_0^1 \cos \frac{1}{x} dx.$$

Substitucí  $\frac{1}{x} = t$  máme konvergenci integrálu

$$\int_1^\infty \frac{\sin x}{x} dx = \int_0^1 t \left( \sin \frac{1}{t} \right) \frac{1}{t^2} dt = \int_0^1 \frac{1}{t} \sin \frac{1}{t} dt$$

(viz Věta 9.3.11). ♣

**9.4.4. Příklad.** Dokažte, že  $\int_0^\infty \frac{dx}{x^4+1}$  konverguje.

*Řešení.* Funkce  $\frac{1}{x^4+1}$  je spojitá na intervalu  $[0, 1]$ , a tedy dle Věty 9.3.14 konverguje  $\int_0^1 \frac{1}{x^4+1} dx$ . Dále platí  $0 \leq \frac{1}{x^4+1} \leq \frac{1}{x^4}$  na  $[1, \infty)$ . Protože  $x^{-4} \in \mathcal{N}(1, \infty)$  (Příklad 9.3.5(b)), je podle Věty 9.4.1 i  $\frac{1}{x^4+1} \in \mathcal{N}(1, \infty)$ . Použitím Věty 9.3.8(e) dostáváme  $\frac{1}{x^4+1} \in \mathcal{N}(0, \infty)$ . ♣

**9.4.5. Věta** (limitní srovnávací kritérium pro konvergenci Newtonova integrálu). Necht  $a \in \mathbb{R}$ ,  $b \in \mathbb{R}^*$  a necht  $a < b$ . Necht  $f, g$  jsou spojité nezáporné funkce na  $[a, b)$ . Jestliže  $\lim_{x \rightarrow b-} \frac{f(x)}{g(x)} \in (0, \infty)$ , pak  $f \in \mathcal{N}(a, b)$  právě tehdy, když  $g \in \mathcal{N}(a, b)$ .

*Důkaz.* Označme  $c = \lim_{x \rightarrow b-} \frac{f(x)}{g(x)}$  a necht  $f \in \mathcal{N}(a, b)$ . Z Věty 4.2.9 existuje  $x_0 \in (a, b)$  takové, že

$$\forall x \in [x_0, b) : \frac{f(x)}{g(x)} \geq \frac{1}{2}c.$$

Platí tedy

$$\forall x \in [x_0, b) : 0 \leq g(x) \leq \frac{2}{c} f(x).$$

Jelikož  $f \in \mathcal{N}(a, b)$ , je též  $\frac{2}{c} f \in \mathcal{N}(a, b)$ . Proto  $f \in \mathcal{N}(x_0, b)$  dle Věty 9.3.8(c), a tedy Věta 9.4.1 dává  $g \in \mathcal{N}(x_0, b)$ . Protože  $g$  je spojitá na omezeném intervalu  $[a, x_0]$ , je zde Newtonovsky integrovatelná. Dle Věty 9.3.8(d) je  $g \in \mathcal{N}(a, x_0)$ .

Obrácenou implikaci lze dokázat obdobně za pomoci odhadu  $\frac{f(x)}{g(x)} < 2c$  na vhodném intervalu  $(x_0, b)$ . ■

**9.4.6. Příklad.** Dokažte, že  $\int_1^\infty \frac{\sqrt{x} + \sqrt{x+1}}{x^3 + x^2} dx$  konverguje.

*Řešení.* Položme pro  $x \in [1, \infty)$

$$f(x) = \frac{\sqrt{x} + \sqrt{x+1}}{x^3 + x^2}, \quad g(x) = x^{-\frac{5}{2}}.$$

Obě funkce jsou spojitě nezáporné funkce na  $[1, \infty)$  a platí

$$\begin{aligned} \lim_{x \rightarrow \infty} \frac{f(x)}{g(x)} &= \lim_{x \rightarrow \infty} \frac{\frac{\sqrt{x} + \sqrt{x+1}}{x^3 + x^2}}{x^{-\frac{5}{2}}} \\ &= \lim_{x \rightarrow \infty} \frac{\sqrt{x}(\sqrt{x} + \sqrt{x+1})}{x+1} = 2. \end{aligned}$$

Podle Věty 9.4.5 dostáváme  $f \in \mathcal{N}(1, \infty)$ , neboť již víme, že  $g \in \mathcal{N}(1, \infty)$  (Příklad 9.3.5(b)). ♣

**9.4.7. Lemma** (odhady Newtonova integrálu součinu dvou funkcí). Necht  $a, b \in \mathbb{R}$  a necht  $a < b$ . Necht  $f$  je spojitá funkce na  $[a, b]$  a  $g : [a, b] \rightarrow \mathbb{R}$  je nerostoucí, nezáporná a spojitá. Potom

$$g(a) \inf_{x \in [a, b]} \int_a^x f(t) dt \leq \int_a^b f(t)g(t) dt \leq g(a) \sup_{x \in [a, b]} \int_a^x f(t) dt.$$

Speciálně platí

$$\left| \int_a^b f(t)g(t) dt \right| \leq g(a) \sup_{x \in [a, b]} \left| \int_a^x f(t) dt \right|.$$

*Důkaz.* Dokažme nejprve druhou nerovnost. Zvolme  $\varepsilon \in \mathbb{R}$ ,  $\varepsilon > 0$ . Díky stejnoměrné spojitosti funkcí  $f$  a  $fg$  (viz Věta 9.2.18) existuje  $\delta \in \mathbb{R}$ ,  $\delta > 0$  takové, že platí

$$\begin{aligned} \forall x, y \in [a, b] : |x - y| < \delta \Rightarrow \\ (|f(x)g(x) - f(y)g(y)| < \varepsilon) \ \& \ (|f(x) - f(y)| < \varepsilon). \end{aligned} \quad (9.8)$$

Označme

$$F(x) = \int_a^x f(t) dt, \quad x \in [a, b],$$



a zvolme dělení  $D = \{x_i\}_{i=0}^n$  s normou menší než  $\delta$ . Pak máme ze (9.8) pro každé  $i \in \{1, \dots, n\}$

$$\forall t \in [x_{i-1}, x_i] : f(t) \geq f(x_{i-1}) - \varepsilon,$$

a tedy

$$f(x_{i-1})(x_i - x_{i-1}) - \varepsilon(x_i - x_{i-1}) \leq \int_{x_{i-1}}^{x_i} f(t) dt.$$

Obdobnou úvahou dostáváme pomocí (9.8)

$$\begin{aligned} \int_{x_{i-1}}^{x_i} f(t)g(t) dt &\leq f(x_{i-1})g(x_{i-1})(x_i - x_{i-1}) + \varepsilon(x_i - x_{i-1}) \\ &\leq g(x_{i-1}) \left( \int_{x_{i-1}}^{x_i} f(t) dt + \varepsilon(x_i - x_{i-1}) \right) + \varepsilon(x_i - x_{i-1}) \\ &\leq g(x_{i-1}) \int_{x_{i-1}}^{x_i} f(t) dt + (g(a) + 1)\varepsilon(x_i - x_{i-1}). \end{aligned}$$

Označme

$$\tilde{\varepsilon} = \varepsilon(g(a) + 1)(b - a).$$

Pak

$$\begin{aligned} \int_a^b f(t)g(t) dt &= \sum_{i=1}^n \int_{x_{i-1}}^{x_i} f(t)g(t) dt \\ &\leq \sum_{i=1}^n g(x_{i-1}) \int_{x_{i-1}}^{x_i} f(t) dt + \sum_{i=1}^n \varepsilon(x_i - x_{i-1})(g(a) + 1) \\ &= \sum_{i=1}^n g(x_{i-1}) \int_{x_{i-1}}^{x_i} f(t) dt + \varepsilon(g(a) + 1)(b - a) \\ &= \sum_{i=1}^n g(x_{i-1})(F(x_i) - F(x_{i-1})) + \tilde{\varepsilon} \\ &= \sum_{i=1}^{n-1} F(x_i)(g(x_{i-1}) - g(x_i)) + g(x_{n-1})F(x_n) + \tilde{\varepsilon} \\ &\leq \sup_{t \in [a, b]} F(t) \left( \sum_{i=1}^{n-1} (g(x_{i-1}) - g(x_i)) + g(x_{n-1}) \right) + \tilde{\varepsilon} \\ &= g(a) \sup_{t \in [a, b]} F(t) + \varepsilon(g(a) + 1)(b - a). \end{aligned}$$

Jelikož  $\varepsilon$  bylo libovolné, plyne odtud požadovaná nerovnost.

První nerovnost lze dokázat obdobně. ■

**9.4.8. Věta** (Abelovo-Dirichletovo kritérium konvergence Newtonova integrálu).  
Nechť  $a \in \mathbb{R}$ ,  $b \in \mathbb{R}^*$  a necht  $a < b$ . Necht  $f : [a, b) \rightarrow \mathbb{R}$  je spojitá a  $F$  je primitivní

funkce k funkci  $f$  na  $(a, b)$ . Dále nechť  $g : [a, b) \rightarrow \mathbb{R}$  je na  $[a, b)$  monotónní a spojitá. Pak platí:

- (a) Jestliže  $f \in \mathcal{N}(a, b)$  a  $g$  je omezená, pak  $fg \in \mathcal{N}(a, b)$ .  
 (b) Je-li  $f$  omezená na  $(a, b)$  a  $\lim_{x \rightarrow b^-} g(x) = 0$ , je  $fg \in \mathcal{N}(a, b)$ .

*Důkaz.* V obou případech má funkce  $fg$  na  $(a, b)$  funkci primitivní, označme ji  $H$ . Bez újmy na obecnosti můžeme předpokládat, že  $g$  je nerostoucí. V opačném případě bychom mohli pracovat s funkcí  $-g$ , neboť změna znaménka u  $g$  konvergence integrálu  $\int_a^b f(x)g(x) dx$  neovlivní.

(a) Můžeme předpokládat, že  $g$  je nezáporná, protože jinak bychom uvažovali funkci  $g(x) + K$ , kde  $K$  je číslo splňující

$$\forall x \in [a, b) : |g(x)| < K.$$

Pak totiž konvergence integrálu

$$\int_a^b f(x)g(x) dx = \int_a^b (f(x)(g(x) + K) - f(x)K) dx$$

plyne z dokázaného tvrzení pro nezápornou funkci a Věty 9.3.8(a).

Mějme tedy  $g$  nezápornou a nechť  $C \in (0, \infty)$  splňuje

$$\forall x \in [a, b) : |g(x)| < C.$$

Podle předpokladu existuje  $\lim_{x \rightarrow b^-} F(x)$  vlastní. Mějme  $\varepsilon \in \mathbb{R}$ ,  $\varepsilon > 0$  dáno. K němu nalezneme pomocí Bolzanovy-Cauchyovy podmínky pro funkce (Věta 9.3.12) kladné  $\delta \in \mathbb{R}$  takové, že

$$\forall x, y \in P_-(b, \delta) : -\varepsilon < F(y) - F(x) < \varepsilon.$$

Potom pro  $x, y$  z okolí  $P_-(b, \delta)$ ,  $x < y$ , platí podle Lemmatu 9.4.7

$$\begin{aligned} H(y) - H(x) &= \int_x^y f(t)g(t) dt \leq g(x) \sup_{z \in [x, y]} \int_x^z f(t) dt \\ &= g(x) \sup_{z \in [x, y]} (F(z) - F(x)) \leq g(x)\varepsilon \leq C\varepsilon \end{aligned}$$

a

$$\begin{aligned} H(y) - H(x) &= \int_x^y f(t)g(t) dx \geq g(x) \inf_{z \in [x, y]} \int_x^z f(t) dt \\ &\geq g(x) \inf_{z \in [x, y]} (F(z) - F(x)) \geq -g(x)\varepsilon \geq -C\varepsilon. \end{aligned}$$

Tedy pro tato  $x, y$  platí

$$|H(x) - H(y)| < C\varepsilon.$$

Tedy  $H$  splňuje Bolzanovu-Cauchyovu podmínku v bodě  $b$  zleva, má v něm vlastní limitu zleva.

Snadnou úvahou pak obdržíme  $fg \in \mathcal{N}(a, b)$  (viz závěr důkazu Věty 9.4.1). Podrobněji, zvolme  $c \in (a, b)$ . Ze spojitosti funkce  $fg$  na  $[a, c]$  odvodíme  $fg \in \mathcal{N}(a, c)$  (Věta 9.3.14). Dále  $H$  je spojitá v  $c$ , a tedy má zde vlastní limitu. Proto  $fg \in \mathcal{N}(a, c)$ . Věta 9.3.8(e) pak završí argumentaci.

(b) Z předpokladu plyne, že  $g(x) \geq 0$  pro všechna  $x \in [a, b)$ . Necht  $K \in \mathbb{R}$ ,  $K > 0$ , je takové, že

$$\forall x \in (a, b) : |F(x)| < K.$$

Pro dané  $\varepsilon \in \mathbb{R}$ ,  $\varepsilon > 0$  najdeme  $\delta \in \mathbb{R}$ ,  $\delta > 0$ , takové, že

$$\forall x \in P_-(b, \delta) : |g(x)| < \varepsilon.$$

Pak pro  $x, y \in P_-(b, \delta)$ ,  $x < y$  máme

$$\begin{aligned} H(y) - H(x) &= \int_x^y f(t)g(t) dt \\ &\leq g(x) \sup_{z \in [x, y]} (F(z) - F(x)) \\ &\leq \varepsilon \sup_{z \in [x, y]} (F(z) - F(x)) \\ &\leq 2K\varepsilon \end{aligned}$$

a

$$\begin{aligned} H(y) - H(x) &= \int_x^y f(t)g(t) dt \\ &\geq g(x) \inf_{z \in [x, y]} (F(z) - F(x)) \\ &\geq \varepsilon \inf_{z \in [x, y]} (F(z) - F(x)) \\ &\geq -2K\varepsilon, \end{aligned}$$

a tedy pro tato  $x, y$  platí

$$|H(x) - H(y)| \leq 2K\varepsilon.$$

Tedy Věta 9.3.12 říká, že  $H$  má vlastní limitu v  $b$  zleva. Jako výše pak důkaz uzavřeme pozorováním, že  $fg \in \mathcal{N}(a, b)$ . ■

**9.4.9. Příklad.** Dokažte, že  $\int_1^\infty \frac{\cos x}{x} dx$  konverguje.

*Řešení.* Položíme ve Větě 9.4.8(b) pro  $x \in [1, \infty)$

$$f(x) = \cos x \quad \text{a} \quad g(x) = \frac{1}{x}.$$

Pak primitivní funkce k  $f$ , totiž  $\sin x$ , je omezená na  $(1, \infty)$  a  $g(x)$  je na  $[1, \infty)$  nezáporná monotónní funkce mající v  $\infty$  limitu 0. A obě funkce jsou zjevně spojité na  $[1, \infty)$ . Tedy dle výše zmíněné věty zadaný integrál konverguje. ♣

**9.4.10. Příklad.** Dokažte, že  $\int_1^\infty \arctg x \frac{\cos x}{x} dx$  konverguje.

*Řešení.* Ve Větě 9.4.8(a) položíme pro  $x \in [1, \infty)$

$$f(x) = \frac{\cos x}{x} \quad \text{a} \quad g(x) = \arctg x.$$

Obě funkce jsou spojité na  $[1, \infty)$ ,  $g$  je omezená neklesající a  $f \in \mathcal{N}(1, \infty)$ . Tedy integrál konverguje podle Větě 9.4.8(a). ♣

**9.4.11. Příklad.** Dokažte, že  $\int_1^\infty \frac{|\sin x|}{x} dx$  diverguje.

*Řešení.* Protože platí

$$\frac{|\sin x|}{x} \geq \frac{\sin^2 x}{x}, \quad x \in [1, \infty),$$

stačí dle Věty 9.4.1 ověřit divergenci integrálu

$$\int_1^{\infty} \frac{\sin^2 x}{x} dx.$$

Pišme

$$\frac{\sin^2 x}{x} = \frac{1 - \cos 2x}{2x} = \frac{1}{2x} - \frac{\cos 2x}{2x}.$$

Jest

$$\int_1^{\infty} \frac{\cos 2x}{2x} dx = \frac{1}{4} \int_2^{\infty} \frac{\cos y}{y} dy$$

a z předchozího příkladu víme, že  $\frac{\cos x}{x} \in \mathcal{N}(1, \infty)$ . Tím spíše  $\frac{\cos x}{x} \in \mathcal{N}(2, \infty)$ , a tedy i  $\frac{\cos 2x}{2x} \in \mathcal{N}(1, \infty)$ . Máme tudíž

$$\frac{1}{2x} = \frac{\cos 2x}{2x} + \frac{\sin^2 x}{x},$$

přičemž  $\frac{1}{2x} \notin \mathcal{N}(1, \infty)$  a  $\frac{\cos x}{x} \in \mathcal{N}(1, \infty)$ . Kdyby  $\frac{\sin^2 x}{x} \in \mathcal{N}(1, \infty)$ , pak by podle Věty 9.3.8(a) platilo i  $\frac{1}{2x} \in \mathcal{N}(1, \infty)$ , což by byl spor. Odtud plyne, že  $\frac{\sin^2 x}{x} \notin \mathcal{N}(1, \infty)$ , a tedy i  $\frac{|\sin x|}{x} \notin \mathcal{N}(1, \infty)$ . ♣

**9.4.12. Věta** (první věta o střední hodnotě). Necht'  $a, b \in \mathbb{R}$  a necht'  $a < b$ . Necht'  $f$  je spojitá funkce na  $[a, b]$ ,  $g$  je nezáporná na  $[a, b]$ ,  $g \in \mathcal{N}(a, b)$  a  $fg \in \mathcal{N}(a, b)$ . Potom existuje  $c \in [a, b]$  takové, že

$$\int_a^b f(x)g(x) dx = f(c) \int_a^b g(x) dx.$$

*Důkaz.* Funkce  $f$ , jakožto funkce na  $[a, b]$  spojitá, nabývá na něm svého minima  $m$  a maxima  $M$  (viz Věta 4.3.9). Pak pro  $x \in [a, b]$  platí

$$mg(x) \leq f(x)g(x) \leq Mg(x). \quad (9.9)$$

Pokud  $\int_a^b g(x) dx = 0$ , pak  $g = 0$ , neboť je nezáporná. Za bod  $c$  můžeme zvolit libovolný bod z  $[a, b]$ .

Předpokládejme tedy, že  $\int_a^b g(x) dx > 0$ . Potom ze (9.9) platí

$$m \leq \frac{\int_a^b f(x)g(x) dx}{\int_a^b g(x) dx} \leq M.$$

Protože  $f([a, b]) = [m, M]$  dle Věty 4.3.6, existuje  $c \in [a, b]$  splňující

$$f(c) = \frac{\int_a^b f(x)g(x) dx}{\int_a^b g(x) dx}.$$

Tím je důkaz dokončen. ■

**9.4.13. Věta** (druhá věta o střední hodnotě). Necht  $a, b \in \mathbb{R}$  a necht  $a < b$ . Necht  $f$  je spojitá funkce na  $[a, b]$ ,  $g$  je monotónní a spojitá na  $[a, b]$ . Potom existuje  $c \in [a, b]$  takové, že

$$\int_a^b f(x)g(x) dx = g(a) \int_a^c f(x) dx + g(b) \int_c^b f(x) dx. \quad (9.10)$$

*Důkaz.* Předpokládejme opět, že  $g$  je nezáporná a nerostoucí. Nalezneme-li totiž bod  $c$  pro funkci  $-g$  či  $g + C$ , pak takové  $c$  vyhovuje i (9.10).

Definujme

$$\varphi(y) = g(a) \int_a^y f(t) dt + g(b) \int_y^b f(t) dt, \quad y \in [a, b].$$

Potom lze funkci  $\varphi$  vyjádřit jako

$$\varphi(y) = (g(a) - g(b)) \int_a^y f(t) dt + g(b) \int_a^b f(t) dt, \quad y \in [a, b].$$

Pak je funkce  $\varphi$  spojitá na  $[a, b]$  (Věta 9.2.24), a tedy existují body  $y_1, y_2 \in [a, b]$  takové, že

$$\varphi(y_1) = \max_{y \in [a, b]} \varphi(y) \quad \text{a} \quad \varphi(y_2) = \min_{y \in [a, b]} \varphi(y).$$

Uvažujme spojitou nezápornou nerostoucí funkci

$$\psi(t) = g(t) - g(b), \quad t \in [a, b].$$

Lemma 9.4.7 pak dává

$$\begin{aligned} \int_a^b f(t)g(t) dt - g(b) \int_a^b f(t) dt &= \int_a^b f(t)\psi(t) dt \\ &\leq \psi(a) \sup_{t \in [a, b]} \int_a^t f(s) ds \\ &= (g(a) - g(b)) \max_{t \in [a, b]} \int_a^t f(s) ds, \end{aligned}$$

z čehož dostáváme

$$\begin{aligned} \int_a^b f(t)g(t) dt &\leq (g(a) - g(b)) \max_{t \in [a, b]} \int_a^t f(s) ds + g(b) \int_a^b f(t) dt \\ &= \max_{t \in [a, b]} \left( (g(a) - g(b)) \int_a^t f(s) ds + g(b) \int_a^b f(t) dt \right) \\ &= \varphi(y_1). \end{aligned}$$

Obdobně obdržíme z Lemmatu 9.4.7

$$\int_a^b f(t)g(t) dt \geq \varphi(y_2).$$

Spojité funkce  $\varphi$  tedy musí v nějakém bodě  $c \in [a, b]$  nabývat hodnoty  $\int_a^b f(t)g(t) dt$  (Věta 4.3.6), a tedy

$$\int_a^b f(t)g(t) dt = \varphi(c) = g(a) \int_a^c f(t) dt + g(b) \int_c^b f(t) dt. \quad \blacksquare$$

**9.4.14. Poznámka.** Věta 9.4.13 nabízí alternativní důkaz Věty 9.4.8. Mějme totiž  $f, g, F, H$  jako v důkazu Věty 9.4.8. V případě tvrzení (a) najdeme pro dané  $\varepsilon \in \mathbb{R}$ ,  $\varepsilon > 0$ , kladné  $\delta \in \mathbb{R}$  takové, že

$$\forall x, y \in P_-(b, \delta) : |F(x) - F(y)| < \varepsilon.$$

Nechť  $g$  je omezená konstantou  $C$ . Vezměme  $x, y \in P_-(b, \delta)$ ,  $x < y$ . At  $c \in [x, y]$  splňuje

$$\int_x^y f(t)g(t) dt = g(x) \int_x^c f(t) dt + g(y) \int_c^y f(t) dt. \quad (9.11)$$

Pak pro tato  $x, y$  máme

$$\begin{aligned} |H(x) - H(y)| &= \left| \int_x^y f(t)g(t) dt \right| = \left| g(x) \int_x^c f(t) dt + g(y) \int_c^y f(t) dt \right| \\ &\leq C \left| \int_x^c f(t) dt \right| + C \left| \int_c^y f(t) dt \right| \\ &= C |F(c) - F(x)| + C |F(y) - F(c)| \\ &\leq 2C\varepsilon. \end{aligned}$$

Tedy  $H$  má v  $b$  zleva vlastní limitu a  $fg \in \mathcal{N}(a, b)$ .

V Případě tvrzení (b) Věty 9.4.8(b), nechť  $C$  omezuje  $F$  a  $|g(x)| < \varepsilon$  pro  $x \in P_-(b, \delta)$ . Nechť  $x, y \in P_-(b, \delta)$ ,  $x < y$ . Najdeme bod  $c \in [x, y]$  splňující (9.11). Pak máme odhad

$$\begin{aligned} |H(x) - H(y)| &= \left| \int_x^y f(t)g(t) dt \right| = \left| g(x) \int_x^c f(t) dt + g(y) \int_c^y f(t) dt \right| \\ &\leq \varepsilon \left| \int_x^c f(t) dt \right| + \varepsilon \left| \int_c^y f(t) dt \right| \\ &= \varepsilon |F(c) - F(x)| + \varepsilon |F(y) - F(c)| \\ &\leq 4C\varepsilon. \end{aligned}$$

Důkaz pak dokončíme jako výše.

## 9.5. Aplikace určitého integrálu

**9.5.1. Věta** (Integrální kritérium). Nechť  $f$  je nezáporná nerostoucí spojitá funkce na  $[n_0, \infty)$ , kde  $n_0 \in \mathbb{N}$ . Nechť pro posloupnost  $\{a_n\}$  platí  $a_n = f(n)$ ,  $n \geq n_0$ . Pak  $\sum_{n=1}^{\infty} a_n$  konverguje právě tehdy, když  $\int_{n_0}^{\infty} f(x) dx$  konverguje.

*Důkaz.* Uvažujme  $n_1 \in \mathbb{N}$ ,  $n_1 \geq n_0$  a dělení  $D = \{n_0, n_0 + 1, \dots, n_1 - 1, n_1\}$  intervalu  $[n_0, n_1]$ . Funkce  $f$  je nerostoucí, a tedy

$$\begin{aligned}\overline{S}(f, D) &= a_{n_0} + \dots + a_{n_1-1} = \sum_{i=n_0}^{n_1-1} a_i, \\ \underline{S}(f, D) &= a_{n_0+1} + \dots + a_{n_1} = \sum_{i=n_0+1}^{n_1} a_i.\end{aligned}$$

Protože je  $f$  spojitá na  $[n_0, n_1]$ , platí

$$\begin{aligned}\sum_{i=n_0+1}^{n_1} a_i &= \underline{S}(f, D) \leq (R) \int_{n_0}^{n_1} f(x) dx \\ &= (N) \int_{n_0}^{n_1} f(x) dx = (R) \int_{n_0}^{n_1} f(x) dx \\ &\leq \overline{S}(f, D) = \sum_{i=n_0}^{n_1-1} a_i.\end{aligned}\tag{9.12}$$

Předpokládejme nyní, že  $\int_{n_0}^{\infty} f(x) dx$  konverguje. Pak je funkce

$$F(x) = \int_{n_0}^x f(t) dt, \quad t \in [n_0, \infty)$$

primitivní k  $f$  na  $(n_0, \infty)$ , a tedy pro každé  $n_1 > n_0$  máme z (9.12)

$$\begin{aligned}\int_{n_0}^{\infty} f(x) dx &= \lim_{x \rightarrow \infty} F(x) - F(n_0) = \lim_{x \rightarrow \infty} F(x) \\ &= \lim_{x \rightarrow \infty} \int_{n_0}^x f(t) dt \geq \lim_{n \rightarrow \infty} \sum_{i=n_0+1}^n a_i \\ &= \sum_{i=n_0+1}^{\infty} a_i.\end{aligned}$$

Proto  $\sum_{i=n_0+1}^{\infty} a_i$  konverguje, a tedy i  $\sum_{i=1}^{\infty} a_i$  konverguje.

Obráceně, jestliže  $\sum_{i=1}^{\infty} a_i$  konverguje, pak pro (9.12) dává

$$\begin{aligned}\sum_{i=n_0}^{\infty} a_i &= \lim_{n \rightarrow \infty} \sum_{i=n_0}^{n-1} a_i \geq \limsup_{n \rightarrow \infty} \int_{n_0}^n f(t) dt \\ &= \limsup_{x \rightarrow \infty} F(x).\end{aligned}\tag{9.13}$$

Protože je  $f$  nezáporná, je  $F$  neklesající. Tedy limita  $F$  v nekonečnu existuje a podle (9.13) je vlastní. Tedy  $\int_{n_0}^{\infty} f(t) dt$  konverguje. ■

**9.5.2. Příklad.** Ukažte, že řada  $\sum_{n=2}^{\infty} \frac{1}{n \log n}$  diverguje.

*Řešení.* Položme  $f(x) = \frac{1}{x \log x}$ ,  $x \in [2, \infty)$ . Pak  $f$  je nezáporná spojitá a nerostoucí na  $[2, \infty)$ . Protože

$$\int_2^\infty f(x) dx = \int_{\log 2}^\infty \frac{1}{t} dt = [\log t]_{\log 2}^\infty = \infty,$$

řada

$$\sum_{n=2}^\infty \frac{1}{n \log n} = \sum_{n=2}^\infty f(n)$$

diverguje podle Věty 9.5.1. ♣

**9.5.3. Věta** (Zbytek Taylorova polynomu v integrálním tvaru). Necht  $a, x \in \mathbb{R}$ ,  $a < x$  a funkce  $f$  má v každém bodě intervalu  $[a, x]$  vlastní  $(n+1)$ -ní derivaci. Pak

$$f(x) - T_n^{f,a}(x) = \int_a^x \frac{1}{n!} f^{(n+1)}(t)(x-t)^n dt. \quad (9.14)$$

*Důkaz.* Budeme postupovat matematickou indukcí podle  $n \in \mathbb{N}$ .

Pro  $n = 0$  máme

$$f(x) - T_0^{f,a}(x) = f(x) - f(a) = \int_a^x f'(t) dt,$$

tedy (9.14) pro  $n = 0$  platí.

Předpokládejme nyní platnost tvrzení pro  $n \in \mathbb{N}$  a dokažme ho pro  $n+1$ . Mějme tedy  $(n+2)$ -krát diferencovatelnou funkci  $f$  na intervalu  $[a, x]$ . Pak je funkce  $f^{(n+1)}(t)(x-t)^n$  spojitá na  $[a, x]$ , a proto můžeme pomoci per partes (Věta 9.3.10) počítat

$$\begin{aligned} & \int_a^x \frac{1}{(n+1)!} f^{(n+2)}(t)(x-t)^{n+1} dt \\ &= \left[ \frac{1}{(n+1)!} f^{(n+1)}(t)(x-t)^{n+1} \right]_a^x \\ &\quad - \int_a^x \frac{1}{(n+1)!} f^{(n+1)}(t)(n+1)(x-t)^n (-1) dt \\ &= -\frac{1}{(n+1)!} f^{(n+1)}(a)(x-a)^n + \int_a^x \frac{1}{n!} f^{(n+1)}(t)(x-t)^n dt \\ &= -\frac{1}{(n+1)!} f^{(n+1)}(a)(x-a)^n + f(x) - T_n^{f,a}(x) \\ &= f(x) - T_{n+1}^{f,a}(x). \end{aligned}$$

Tím je důkaz proveden. ■

**9.5.4. Definice.** **Křivkou** budeme rozumět zobrazení  $\varphi : [a, b] \rightarrow \mathbb{R}^n$  ( $n \in \mathbb{N}$ ,  $a, b \in \mathbb{R}$ ,  $a < b$ ) takové, že  $\varphi = (\varphi_1, \dots, \varphi_n)$  je **třídy**  $C^1$ , tj.  $\varphi_i'$  jsou spojitě na  $[a, b]$ , přičemž v krajních bodech  $[a, b]$  uvažujeme příslušnou jednostrannou derivaci. **Geometrickým obrazem** křivky  $\varphi$  rozumíme množinu  $\langle \varphi \rangle = \varphi([a, b]) \subset \mathbb{R}^n$ .



**9.5.5. Příklady.** (a) Jednotkovou kružnici v rovině lze vyjádřit křivkou  $\varphi(t) = (\cos t, \sin t)$ ,  $t \in [0, 2\pi]$ .

(b) Graf funkce  $f$  na intervalu je křivkou popsanou zobrazením  $\varphi(t) = [t, f(t)]$ ,  $t \in [a, b]$ .

(c) Geometrický obraz křivky lze často parametrizovat různými zobrazeními  $\varphi$ , například graf funkce  $f(x) = x^{\frac{2}{3}}$ ,  $x \in [-1, 1]$  lze popsat také jako  $\varphi(t) = (t^3, t^2)$ ,  $t \in [-1, 1]$ .

**9.5.6. Definice.** Necht  $\varphi : [a, b] \rightarrow \mathbb{R}^n$  ke křivka. Její **délkou** rozumíme hodnotu

$$L(\varphi) = \sup\{L(\varphi, D); D \text{ dělení intervalu } [a, b]\},$$

kde pro dělení  $D = \{x_i\}_{i=0}^n$  definujeme

$$L(\varphi, D) = \sum_{i=1}^n \|\varphi(x_{i-1}) - \varphi(x_i)\|.$$

**9.5.7. Definice.** Necht  $a, b \in \mathbb{R}^*$ ,  $a < b$  a  $f : [a, b] \rightarrow \mathbb{R}^n$  je taková, že pro každé  $i \in \{1, \dots, n\}$  je  $f_i \in \mathcal{N}(a, b)$ . Potom definujeme

$$(N) \int_a^b f(x) dx = \left( (N) \int_a^b f_1(x) dx, \dots, (N) \int_a^b f_n(x) dx \right).$$

Obdobně definujeme  $(R) \int_a^b f(x) dx$  pro  $a, b \in \mathbb{R}$ ,  $a < b$  a  $f : [a, b] \rightarrow \mathbb{R}^n$  je taková, že pro každé  $i \in \{1, \dots, n\}$  je  $f_i \in \mathcal{R}([a, b])$

**9.5.8. Lemma.** Necht  $a, b \in \mathbb{R}$ ,  $a < b$ , a  $f = (f_1, \dots, f_n) : [a, b] \rightarrow \mathbb{R}^n$  je spojitá. Pak

$$\left\| \int_a^b f(t) dt \right\| = \left\| \left[ \int_a^b f_1(t) dt, \dots, \int_a^b f_n(t) dt \right] \right\| \leq \int_a^b \|f(t)\| dt. \quad (9.15)$$

*Důkaz.* Funkce  $t \mapsto \|f(t)\|$  je spojitá na  $[a, b]$ , a proto  $\int_a^b \|f(t)\| dt$  konverguje. Položme

$$y = \left[ \int_a^b f_1(t) dt, \dots, \int_a^b f_n(t) dt \right] \in \mathbb{R}^n.$$

Pak máme z Cauchyovy-Schwarzovy nerovnosti

$$\begin{aligned} \|y\|^2 &= \sum_{i=1}^n y_i^2 = \sum_{i=1}^n y_i \int_a^b f_i(t) dt \\ &= \int_a^b \left( \sum_{i=1}^n y_i f_i(t) \right) dt \leq \int_a^b \sqrt{\left( \sum_{i=1}^n y_i^2 \right) \left( \sum_{i=1}^n f_i^2(t) \right)} dt \\ &= \int_a^b \|y\| \|f(t)\| dt = \|y\| \int_a^b \|f(t)\| dt. \end{aligned}$$

Pokud  $y = 0$ , (9.15) zjevně platí. Pokud  $\|y\| > 0$ , právě provedený výpočet dává (9.15). ■

**9.5.9. Věta.** Necht'  $\varphi = (\varphi_1, \dots, \varphi_n) : [a, b] \rightarrow \mathbb{R}^n$  je křivka. Pak platí

$$L(\varphi) = \int_a^b \sqrt{(\varphi_1'(t))^2 + \dots + (\varphi_n'(t))^2} dt.$$

*Důkaz.* Mějme libovolné dělení  $D = \{x_j\}_{j=0}^k$  dáno. Pak platí díky Lemmatu 9.5.8

$$\begin{aligned} \sum_{j=1}^k \|\varphi(x_j) - \varphi(x_{j-1})\| &= \sum_{j=1}^k \left\| \int_{x_{j-1}}^{x_j} \varphi'(t) dt \right\| \\ &\leq \sum_{j=1}^k \int_{x_{j-1}}^{x_j} \|\varphi'(t)\| dt = \int_a^b \|\varphi'(t)\| dt. \end{aligned}$$

Odtud plyne  $L(\varphi) \leq \int_a^b \|\varphi'(t)\| dt$ .

Abychom dokázali obrácenou nerovnost, zvolme  $\varepsilon \in \mathbb{R}$ ,  $\varepsilon > 0$ . Poněvadž jsou  $\varphi'_i$  stejnoměrně spojitě na  $[a, b]$  (viz Věta 9.2.18), existuje  $\delta \in \mathbb{R}$ ,  $\delta > 0$ , takové, že pro každé  $i \in \{1, \dots, n\}$  platí

$$\forall s, t \in [a, b], |s - t| < \delta : |\varphi'_i(t) - \varphi'_i(s)| < \frac{\varepsilon}{\sqrt{n}}.$$

Necht' nyní  $D = \{x_j\}_{j=0}^k$  je dělení  $[a, b]$  splňující  $v(D) < \delta$ . Potom pro  $t \in [x_{j-1}, x_j]$  platí  $\|\varphi'(t)\| \leq \|\varphi'(x_j)\| + \varepsilon$ . Dostáváme tedy

$$\begin{aligned} \int_{x_{j-1}}^{x_j} \|\varphi'(t)\| dt - \varepsilon(x_j - x_{j-1}) &\leq \|\varphi'(x_j)\| (x_j - x_{j-1}) \\ &= \left\| \int_{x_{j-1}}^{x_j} (\varphi'(t) + \varphi'(x_j) - \varphi'(t)) dt \right\| \\ &\leq \left\| \int_{x_{j-1}}^{x_j} \varphi'(t) dt \right\| + \left\| \int_{x_{j-1}}^{x_j} (\varphi'(x_j) - \varphi'(t)) dt \right\| \\ &\leq \|\varphi(x_j) - \varphi(x_{j-1})\| + \varepsilon(x_j - x_{j-1}). \end{aligned}$$

Dostáváme tedy

$$\int_a^b \|\varphi'(t)\| dt \leq \sum_{j=1}^k \|\varphi(x_j) - \varphi(x_{j-1})\| + 2\varepsilon(b-a) \leq L(\varphi) + 2\varepsilon(b-a).$$

Protože  $\varepsilon$  bylo voleno libovolně, dostáváme  $\int_a^b \|\varphi'(t)\| dt \leq L(\varphi)$ . ■

**9.5.10. Příklad.** (a) Je-li  $\varphi(t) = [\cos t, \sin t]$ ,  $t \in [0, 2\pi]$ , pak

$$L(\varphi) = \int_0^{2\pi} \sqrt{(-\sin t)^2 + (\cos t)^2} dt = \int_0^{2\pi} 1 dt = 2\pi.$$

(b) Je-li  $f$  spojitě diferencovatelná funkce na  $[a, b]$ , pak parametrizace jejího grafu pomocí  $\varphi(t) = [t, f(t)]$ ,  $t \in [a, b]$ , dává, že délka grafu funkce  $f$  je rovna  $\int_a^b \sqrt{1 + (f'(t))^2} dt$ .

## 9.6. Teoretické příklady na integrál

**9.6.1. Příklad.** Definujme funkci  $f : [0, 1] \rightarrow [0, 1]$

$$f(x) = \begin{cases} 0, & \text{pokud } x \text{ je iracionální,} \\ \frac{1}{q}, & \text{pokud } x = \frac{p}{q}, p, q \in \mathbb{N} \text{ nesoudělné.} \end{cases}$$

Ukažte, že  $f$  nemá primitivní funkci na žádném intervalu  $(a, b) \in [0, 1]$  a  $(R) \int_0^1 f(x) dx = 0$ .

*Řešení.* Je-li  $(a, b) \subset [0, 1]$  libovolný interval, vezmeme racionální číslo tvaru  $\frac{p}{q}$ ,  $p, q$  nesoudělné, ležící v intervalu  $(a, b)$ . Pak funkce  $f$  nenabývá na  $(a, b)$  žádných iracionálních hodnot v intervalu  $(0, \frac{1}{q})$ , a tedy nemá na  $(a, b)$  Darbouxovu vlastnost. Proto dle Věty 9.1.20 nemá na  $(a, b)$  primitivní funkci.

Ukažme nyní, že  $(R) \int_0^1 f(x) dx = 0$ . K tomuto účelu postačí ukázat, že pro dané  $\varepsilon \in \mathbb{R}$ ,  $\varepsilon > 0$ , existuje dělení  $D$  intervalu  $[0, 1]$  splňující  $\overline{S}(f, D) \leq \varepsilon$ . Pak totiž

$$0 \leq \underline{S}(f, D) \leq \overline{S}(f, D) < \varepsilon$$

a  $(R) \int f(x) dx = 0$  dle Věty 9.2.14.

Najděme nyní takové dělení. Množina

$$M = \{x \in [0, 1]; f(x) \geq \varepsilon\}$$

je konečná. Lze proto najít navzájem se neprotínající intervaly  $I_1, \dots, I_n$  takové, že  $\sum_{i=1}^n |I_i| < \varepsilon$  a  $M \subset \bigcup_{i \in I} I_i$ . Necht'  $D$  sestává z koncových bodů intervalů  $I_i$ ,  $i = 1, \dots, n$ , s eventuálně přidanými body 0 a 1. Pak pro interval  $I$  z  $D$  různý od  $I_1, \dots, I_n$  platí  $\sup_I f \leq \varepsilon$ . Tedy

$$\begin{aligned} \overline{S}(f, D) &= \sum_{i=1}^n \left( \sup_{I_i} f \right) |I_i| + \sum_{I \notin \{I_1, \dots, I_n\}} \left( \sup_I f \right) |I| \\ &\leq \sum_{i=1}^n |I_i| + \varepsilon \sum_{I \notin \{I_1, \dots, I_n\}} |I| \\ &\leq 2\varepsilon. \end{aligned}$$

♣

**9.6.2. Příklad.** Necht'  $f$  je spojitá funkce na otevřeném omezeném intervalu  $(a, b)$ . Ukažte, že  $f$  je stejnoměrně spojitá na  $(a, b)$  právě tehdy, když existují vlastní limity v krajních bodech  $(a, b)$ .

*Řešení.* Má-li  $f$  vlastní limity v krajních bodech intervalu  $(a, b)$ , můžeme definovat  $F : [a, b] \rightarrow \mathbb{R}$  jako

$$F(x) = \begin{cases} \lim_{y \rightarrow a^+} f(y), & x = a, \\ f(x), & x \in (a, b), \\ \lim_{y \rightarrow b^-} f(y), & x = b. \end{cases}$$

Pak  $F$  je na  $[a, b]$  spojitá, a tedy i stejnoměrně spojitá (vizte Větu 9.2.18). Tedy  $f$  je stejnoměrně spojitá na  $(a, b)$ .

Obráceně, je-li  $f$  stejnoměrně spojitá na  $(a, b)$ , splňuje v obou krajních bodech Bolzanovu-Cauchyovu podmínku (Věta 9.3.12). To ověříme takto. Necht  $\varepsilon \in \mathbb{R}$ ,  $\varepsilon > 0$ , je dáno. Najdeme  $\delta \in \mathbb{R}$ ,  $\delta > 0$ , dle definice stejnoměrné spojitosti, tj.

$$\forall x, y \in I : (|x - y| < \delta \implies |f(x) - f(y)| < \varepsilon).$$

Tedy pro  $x, y \in P_+(a, \delta)$  máme  $|f(x) - f(y)| < \varepsilon$ , což jsme potřebovali dokázat. ♣

**9.6.3. Příklad.** Necht  $f, g \in \mathcal{R}([a, b])$ . Pak funkce

$$x \mapsto f(x)g(x), \quad x \mapsto \max\{f(x), g(x)\} \text{ a } x \mapsto \min\{f(x), g(x)\}$$

leží v  $\mathcal{R}([a, b])$ .

*Řešení.* Jelikož maximum i minimum dvou omezených funkcí je funkce omezená a

$$\begin{aligned} \max\{f(x), g(x)\} &= \frac{f(x) + g(x)}{2} + \frac{|f(x) - g(x)|}{2}, \\ \min\{f(x), g(x)\} &= \frac{f(x) + g(x)}{2} - \frac{|f(x) - g(x)|}{2}, \end{aligned}$$

jsou funkce  $x \mapsto \max\{f(x), g(x)\}$ ,  $x \mapsto \min\{f(x), g(x)\}$  riemannovsky integrovatelné dle Věty 9.2.22(a).

Obraťme nyní naši pozornost k součinu  $fg$ . Protože  $fg = \frac{1}{2}((f+g)^2 - f^2)$ , stačí dokázat integrovatelnost  $f^2$  pro  $f \in \mathcal{R}([a, b])$ . Mějme tedy funkci  $f \in \mathcal{R}([a, b])$ . Pak  $f^2$  je omezená funkce díky omezenosti  $f$ . Je-li  $c$  konstanta, platí  $f^2 = (f+c)^2 - c^2 - 2cf$ , a tedy stačí uvažovat nezápornou funkci  $f$ . Necht tedy  $f$  je nezáporná a omezená číslem  $M$ . Pro  $\varepsilon \in \mathbb{R}$ ,  $\varepsilon > 0$ , najdeme dělení  $D$  intervalu  $[a, b]$  takové, že  $\overline{S}(f, D) - \underline{S}(f, D) < \varepsilon$  (viz Věta 9.2.14). Necht  $\mathcal{D}$  značí množinu intervalů v dělení  $D$ .

Protože pro množinu  $A$  nezáporných čísel platí

$$\sup A^2 = \sup\{x^2; x \in A\} = (\sup A)^2 \quad \text{a} \quad \inf A^2 = (\inf A)^2,$$

máme pro množinu  $A$  sestávající z nezáporných čísel a omezenou číslem  $M$  odhad

$$\begin{aligned} \sup A^2 - \inf A^2 &= (\sup A)^2 - (\inf A)^2 \\ &= (\sup A - \inf A)(\sup A + \inf A) \\ &\leq 2M(\sup A - \inf A) \end{aligned} \tag{9.16}$$

Použitím (9.16) dostáváme

$$\begin{aligned} \overline{S}(f^2, D) - \underline{S}(f^2, D) &= \sum_{I \in \mathcal{D}} \left( \sup_I f^2 - \inf_I f^2 \right) |I| \\ &\leq \sum_{I \in \mathcal{D}} 2M \left( \sup_I f - \inf_I f \right) |I| \\ &\leq 2M\varepsilon. \end{aligned}$$

Tedy  $f^2$  je riemannovsky integrovatelná dle Věty 9.2.14. ♣

**9.6.4. Příklad.** Necht  $f : [a, b] \rightarrow \mathbb{R}$  je riemannovsky integrovatelná kladná funkce na  $[a, b]$ . Pak  $(R) \int_a^b f(x) dx > 0$ .

*Řešení.* Důkaz provedeme sporem. Předpokládejme, že  $f(x) > 0$  pro každé  $x \in [a, b]$  a přitom  $(R) \int_a^b f(x) dx = 0$ . Předpokládejme navíc, že  $f$  je omezená číslem 1 na  $[a, b]$ . Induktivně zkonstruujeme intervaly  $[a_n, b_n] \subset [a, b]$ ,  $n \in \mathbb{N}$ , takové, že pro všechna  $n \in \mathbb{N}$  platí

- $[a_{n+1}, b_{n+1}] \subset [a_n, b_n]$ ,
- $0 < b_n - a_n \leq \frac{1}{n}$ ,
- $\sup_{[a_n, b_n]} f \leq \frac{1}{n}$ .

V prvním kroku konstrukce položíme  $[a_1, b_1] = [a, b]$  a povšimneme si, že jsou požadované vlastnosti splněny.

Předpokládejme nyní, že pro nějaké  $n \in \mathbb{N}$  máme nedegenerované intervaly  $[a_1, b_1] \supset \dots \supset [a_n, b_n]$  splňující  $\sup_{[a_n, b_n]} f \leq \frac{1}{n}$ . Protože platí podle Věty 9.2.22(c)

$$0 = \int_a^b f(x) dx = \int_a^{a_n} f(x) dx + \int_{a_n}^{b_n} f(x) dx + \int_{b_n}^b f(x) dx$$

a členy na pravé straně jsou nezáporné (viz Věta 9.2.22(b)), máme

$$\int_{a_n}^{b_n} f(x) dx = 0.$$

Vezměme dělení  $D$  intervalu  $[a_n, b_n]$  takové, že  $S(f, D) < \frac{1}{n+1}$ . Protože  $S(f, D) \geq S(f, D')$  pro každé jemnější dělení  $D'$ , můžeme předpokládat, že norma  $D$  je menší než  $\frac{1}{n+1}$ . Z definice  $S(f, D)$  plyne, že alespoň na jednom intervalu určeném dělením  $D$  je supremum funkce  $f$  menší než  $\frac{1}{n+1}$ . Tento interval označíme jako  $[a_{n+1}, b_{n+1}]$ , čímž je indukční krok dokončen.

Příklad ?? nyní dává, že existuje bod  $x \in \bigcap_{n=1}^{\infty} [a_n, b_n]$ . Pro něj pak platí

$$\forall n \in \mathbb{N} : f(x) \leq \sup_{[a_n, b_n]} f \leq \frac{1}{n},$$

a tedy  $f(x) = 0$ . To je však spor s předpokladem. ♣

**9.6.5. Příklad.** Ukažte, že

$$\int_0^{\frac{\pi}{2}} \sin^{2n} x dx = \int_0^{\frac{\pi}{2}} \cos^{2n} x dx = \frac{\pi}{2} \prod_{k=1}^n \frac{2k-1}{2k},$$

$$\int_0^{\frac{\pi}{2}} \sin^{2n+1} x dx = \int_0^{\frac{\pi}{2}} \cos^{2n+1} x dx = \prod_{k=1}^n \frac{2k}{2k+1}.$$

*Řešení.* Odvodíme rekurentní formuli pro  $\int_0^{\frac{\pi}{2}} \sin^n x \, dx$ . Integrací per partes totiž dostáváme pro  $n \geq 2$

$$\begin{aligned} \int \sin^n x \, dx &= \int \sin^{n-1} x \sin x \, dx \\ &= -\sin^{n-1} x \cos x + \int (n-1) \sin^{n-2} x \cos^2 x \, dx \\ &= -\sin^{n-1} x \cos x + \int (n-1) \sin^{n-2} x (1 - \sin^2 x) \, dx. \end{aligned}$$

Tedy

$$\int \sin^n x \, dx = -\frac{1}{n} \sin^{n-1} x \cos x + \frac{n-1}{n} \int \sin^{n-2} x \, dx.$$

Proto

$$\int_0^{\frac{\pi}{2}} \sin^n x \, dx = \frac{n-1}{n} \int_0^{\frac{\pi}{2}} \sin^{n-2} x \, dx.$$

Protože

$$\int_0^{\frac{\pi}{2}} 1 \, dx = \frac{\pi}{2} \quad \text{a} \quad \int_0^{\frac{\pi}{2}} \sin x \, dx = 1,$$

máme

$$\begin{aligned} \int_0^{\frac{\pi}{2}} \sin^{2n} x \, dx &= \frac{\pi}{2} \prod_{k=1}^n \frac{2k-1}{2k}, \\ \int_0^{\frac{\pi}{2}} \sin^{2n+1} x \, dx &= \prod_{k=1}^n \frac{2k}{2k+1}. \end{aligned}$$

Závěrem použijeme substituci  $t = \frac{\pi}{2} - x$  k odvození

$$\int_0^{\frac{\pi}{2}} \sin^n x \, dx = \int_0^{\frac{\pi}{2}} \cos^n x \, dx.$$

♣

**9.6.6. Příklad** (Wallisova formule). Ukažte, že

$$\frac{\pi}{2} = \lim_{n \rightarrow \infty} \prod_{k=1}^n \frac{2k}{2k-1} \frac{2k}{2k+1}.$$

*Řešení.* Díky Příkladu 9.6.5 máme

$$\begin{aligned} S_n &= \int_0^{\frac{\pi}{2}} \sin^{2n} x \, dx = \frac{\pi}{2} \prod_{k=1}^n \frac{2k-1}{2k}, \\ C_n &= \int_0^{\frac{\pi}{2}} \sin^{2n+1} x \, dx = \prod_{k=1}^n \frac{2k}{2k+1}. \end{aligned}$$

Tedy dostáváme

$$\frac{\pi}{2} = S_n \prod_{k=1}^n \frac{2k}{2k-1} = \frac{S_n}{C_n} \prod_{k=1}^n \frac{2k}{2k-1} \frac{2k}{2k+1}. \quad (9.17)$$

Povšimněme si, že pro  $n \in \mathbb{N}$  platí

$$0 < \sin^{2n+2} x < \sin^{2n+1} x < \sin^{2n} x < \sin^{2n-1} x, \quad x \in (0, \frac{\pi}{2}),$$

a tedy dle Příkladu 9.6.4

$$0 < S_{n+1} \leq C_n \leq S_n \leq C_{n-1}.$$

Tím pádem máme

$$\frac{2n+1}{2n} = \frac{C_{n-1}}{C_n} \geq \frac{S_n}{C_n} \geq \frac{S_{n+1}}{S_n} = \frac{n}{n+1}.$$

Limitním přechodem v (9.17) máme požadovanou rovnost

$$\frac{\pi}{2} = \lim_{n \rightarrow \infty} \prod_{k=1}^n \frac{2k}{2k-1} \frac{2k}{2k+1}$$

♣

**9.6.7. Příklad** (Stirlingův vzorec). Ukažte, že

$$\lim_{n \rightarrow \infty} \frac{n!}{\sqrt{2\pi n} \left(\frac{n}{e}\right)^n} = 1.$$

*Řešení.* Označme

$$a_n = \frac{n!}{\sqrt{2\pi n} \left(\frac{n}{e}\right)^n} \quad \text{a} \quad b_n = \log a_n, \quad n \in \mathbb{N}.$$

Pak platí pro  $n \in \mathbb{N}$

$$b_n - b_{n+1} = \frac{1}{2}(n+1) \log \frac{n+1}{n} - 1. \quad (9.18)$$

Protože dle Příkladu 7.3.8 platí

$$\log \frac{1+x}{1-x} = 2 \sum_{k=0}^{\infty} \frac{1}{2k+1} x^{2k+1}, \quad x \in (-1, 1),$$

máme

$$\log \frac{n+1}{n} = \log \frac{1 + \frac{1}{2n+1}}{1 - \frac{1}{2n+1}} = 2 \sum_{k=0}^{\infty} \frac{1}{2k+1} \left(\frac{1}{2n+1}\right)^{2k+1}.$$

Dosazením do (9.18) dostaneme

$$b_n - b_{n+1} = \frac{1}{2}(n+1) \log \frac{n+1}{n} - 1 = \sum_{k=1}^{\infty} \frac{1}{2k+1} \left(\frac{1}{2n+1}\right)^{2k}.$$

Tedy je posloupnost  $\{b_n\}$  klesající.

Dále dostáváme odhad

$$b_n - b_{n+1} < \sum_{k=1}^{\infty} \left( \frac{1}{(2n+1)^2} \right)^k = \frac{1}{(2n+1)^2} \frac{1}{1 - \frac{1}{(2n+1)^2}} = \frac{1}{4} \frac{1}{n(n+1)}.$$

Tím pádem obdržíme

$$\begin{aligned} b_1 - b_n &= (b_1 - b_2) + (b_2 - b_3) + \cdots + (b_{n-1} - b_n) \\ &\leq \frac{1}{4} \sum_{k=1}^{n-1} \frac{1}{k(k+1)} \\ &= \frac{1}{4} \sum_{k=1}^{n-1} \left( \frac{1}{k} - \frac{1}{k+1} \right) \\ &\leq \frac{1}{4}, \end{aligned}$$

což znamená, že

$$b_n > b_1 - \frac{1}{4}.$$

Tedy je posloupnost  $\{b_n\}$ , jakožto klesající a zdola omezená, konvergentní k nějakému číslu  $b$ . Z toho máme konvergenci posloupnosti  $\{a_n\}$ , neboť

$$\lim_{n \rightarrow \infty} a_n = \lim_{n \rightarrow \infty} e^{b_n} = e^b.$$

Označíme  $C = e^b$  a spočítáme její hodnotu. Protože víme z Příkladu 9.6.6, že

$$\frac{\pi}{2} = \lim_{n \rightarrow \infty} \prod_{k=1}^n \frac{2k}{2k-1} \frac{2k}{2k+1} = \lim_{n \rightarrow \infty} \frac{2^{4n} (n!)^4}{((2n)!)^2 (2n+1)},$$

máme použitím  $\lim a_n = C$  rovnost

$$\begin{aligned} \frac{\pi}{2} &= \lim_{n \rightarrow \infty} \frac{2^{4n} C^4 (2n)^2 \left(\frac{n}{e}\right)^{4n}}{C^2 4n \left(\frac{2n}{e}\right)^{4n} (2n+1)} \\ &= C^2 \lim_{n \rightarrow \infty} \frac{2^{4n} 4n^2 n^{4n}}{4n (2n+1) (2n)^{4n}} = C^2 \lim_{n \rightarrow \infty} \frac{n^2}{n(2n+1)} \\ &= \frac{C^2}{2}. \end{aligned}$$

Protože  $C \geq 0$ , dostáváme

$$C = \sqrt{\pi}$$

a Stirlingova formule je odvozena. ♣

**9.6.8. Příklad** (Laplaceův-Gaussův integrál). Ukažte, že

$$\int_0^{\infty} e^{-x^2} dx = \frac{\sqrt{\pi}}{2}.$$



*Řešení.* Pro každé  $n \in \mathbb{N}$  platí po substituci  $x = \sin t$

$$\int_0^1 (1-x^2)^n dx = \int_0^{\frac{\pi}{2}} \sin^{2n+1} t dt = \frac{2 \cdot 4 \cdots 2n}{1 \cdot 3 \cdots (2n+1)} \quad (9.19)$$

podle Příkladu 9.6.5. Dále pro  $n \in \mathbb{N}$ ,  $n > 1$ , platí díky substituci  $x = \operatorname{tg} t$  a opět díky Příkladu 9.6.5

$$\begin{aligned} \int_0^\infty \frac{1}{(1+x^2)^n} dx &= \int_0^{\frac{\pi}{2}} \cos^{2n} t \cos^{-2} t dt = \int_0^{\frac{\pi}{2}} \cos^{2n-2} t dt \\ &= \frac{1 \cdot 3 \cdots (2n-3) \pi}{2 \cdot 4 \cdots (2n-2) 2}. \end{aligned} \quad (9.20)$$

Dále platí

$$1-y \leq e^{-y} \leq \frac{1}{1+y}, \quad y \in [0, \infty). \quad (9.21)$$

Označíme-li totiž

$$\varphi_1(y) = e^{-y} - 1 + y, \quad \varphi_2(y) = 1 - (1+y)e^{-y}, \quad y \in [0, \infty),$$

pak

$$\varphi_1(0) = \varphi_2(0) = 0$$

a

$$\varphi_1'(y) = 1 - e^{-y} > 0, \quad \varphi_2'(y) = ye^{-y} > 0, \quad y \in (0, \infty).$$

Obě funkce jsou tedy rostoucí na  $[0, \infty)$  (viz Věta 5.2.6), a proto nezáporné na  $(0, \infty)$ . Odtud již plyne (9.21).

Z (9.21) máme

$$(1-x^2)^n \leq e^{-nx^2}, \quad x \in (0, 1),$$

a

$$e^{-nx^2} \leq \frac{1}{(1+x^2)^n}, \quad x \in (0, \infty).$$

Tedy

$$\int_0^1 (1-x^2)^n dx \leq \int_0^1 e^{-nx^2} dx \leq \int_0^\infty e^{-nx^2} dx \leq \int_0^\infty \frac{1}{(1+x^2)^n} dx.$$

Substitucí  $t = x\sqrt{n}$  dostaneme

$$\sqrt{n} \int_0^1 (1-x^2)^n dx \leq \int_0^\infty e^{-t^2} dt \leq \sqrt{n} \int_0^\infty \frac{1}{(1+x^2)^n} dx.$$

Z rovností (9.19) a (9.20) obdržíme

$$\sqrt{n} \frac{2 \cdot 4 \cdots 2n}{1 \cdot 3 \cdots (2n+1)} \leq \int_0^\infty e^{-t^2} dt \leq \sqrt{n} \frac{1 \cdot 3 \cdots (2n-3) \pi}{2 \cdot 4 \cdots (2n-2) 2}. \quad (9.22)$$

Spočtěme nyní limity krajních výrazů v (9.22). Použitím Stirlingovy formule 9.6.7 máme

$$\begin{aligned}
 \lim_{n \rightarrow \infty} \sqrt{n} \frac{2 \cdot 4 \cdots 2n}{1 \cdot 3 \cdots (2n+1)} &= \lim_{n \rightarrow \infty} \frac{\sqrt{n} 2^{2n} (n!)^2}{(2n+1)!} \\
 &= \lim_{n \rightarrow \infty} \frac{\sqrt{n} \left( \sqrt{2\pi n} \left(\frac{n}{e}\right)^n \right)^2}{\sqrt{2\pi(2n+1)} \left(\frac{2n+1}{e}\right)^{2n+1}} \\
 &= \lim_{n \rightarrow \infty} \frac{2\pi n \sqrt{n} 2^{2n} n^{2n} e}{\sqrt{2\pi(2n+1)} (2n+1)^{2n+1}} \\
 &= \lim_{n \rightarrow \infty} \frac{2\pi n \sqrt{n} n^{2n} e}{\sqrt{2\pi(2n+1)} \left( \left(\frac{n+\frac{1}{2}}{n}\right)^n \right)^2} \\
 &= \frac{\sqrt{2\pi}}{2\sqrt{2}} \frac{e}{(e^{\frac{1}{2}})^2} \\
 &= \frac{\sqrt{\pi}}{2}.
 \end{aligned}$$

Z tohoto vzorce pak dostáváme

$$\begin{aligned}
 \lim_{n \rightarrow \infty} \sqrt{n} \frac{1 \cdot 3 \cdots (2n-3) \pi}{2 \cdot 4 \cdots (2n-2) \cdot 2} \\
 &= \lim_{n \rightarrow \infty} \sqrt{n} \frac{1 \cdot 3 \cdots (2n-3)(2n-1)(2n+1)}{2 \cdot 4 \cdots (2n-2)(2n)} \frac{\pi}{2(2n+1)} \\
 &= \lim_{n \rightarrow \infty} \frac{\sqrt{n} \pi (2n+1)!}{2(2n+1) 2^{2n} (n!)^2} \\
 &= \lim_{n \rightarrow \infty} \frac{n\pi (2n+1)!}{2(2n+1) \sqrt{n} 2^{2n} (n!)^2} \\
 &= \frac{2}{\sqrt{\pi}} \frac{\pi}{4} \\
 &= \frac{\sqrt{\pi}}{2}.
 \end{aligned}$$

Tedy z Věty 2.2.46 máme limitním přechodem v (9.22)

$$\int_0^{\infty} e^{-x^2} dx = \frac{\sqrt{\pi}}{2}.$$

♣

**9.6.9. Příklad.** Ukažte, že číslo  $\pi$  je iracionální.

*Důkaz.* Předpokládejme, že  $\pi = \frac{a}{b}$  pro nějaká  $a, b \in \mathbb{N}$ . Pro  $n \in \mathbb{N}$  definujme polynomy

$$f(x) = \frac{1}{n!} x^n (a - bx)^n = \frac{1}{n!} \sum_{k=0}^n \binom{n}{k} a^{n-k} x^n b^k x^k,$$

$$F(x) = f(x) - f^{(2)}(x) + f^{(4)}(x) - \dots + (-1)^n f^{(2n)}(x).$$

Všimněme si, že  $n!f(x)$  má celé koeficienty a členy u  $x$  mají stupeň alespoň  $n$ . Proto

$$f(0), f^{(1)}(0), \dots, f^{(2n)}(0) \in \mathbb{Z}. \quad (9.23)$$

Protože  $f(x) = f(\frac{a}{b} - x) = f(\pi - x)$ , platí též

$$f(\pi), f^{(1)}(\pi), \dots, f^{(2n)}(\pi) \in \mathbb{Z}. \quad (9.24)$$

Protože  $f^{(2n+2)}(x) = 0$ , odvodíme

$$(F'(x) \sin x - F(x) \cos x)' = F''(x) \sin x + F(x) \sin x = f(x) \sin x.$$

Tedy

$$\int_0^\pi f(x) \sin x \, dx = [F'(x) \sin x - F(x) \cos x] = F(\pi) + F(0).$$

Díky (9.23) a (9.24) platí

$$\int_0^\pi f(x) \sin x \, dx = F(\pi) + F(0) \in \mathbb{Z}.$$

Ale máme

$$0 < f(x) \sin x < \frac{1}{n!} (\pi^n a^n),$$

a tedy dle Příkladu 9.6.4 platí

$$0 < \int_0^\pi f(x) \sin x \, dx < \pi \frac{1}{n!} (\pi^n a^n).$$

Pro dostatečně velké  $n \in \mathbb{N}$  je tedy

$$\int_0^\pi f(x) \sin x \, dx \in \mathbb{N} \cap (0, 1),$$

což je spor. ■

**9.6.10. Příklad.** Necht  $f$  je sudá funkce a  $[-a, a] \subset \mathcal{D}(f)$ . Pokud  $f \in \mathcal{R}([-a, a])$  (resp.  $f \in \mathcal{N}(-a, a)$ ), pak

$$(R) \int_{-a}^a f(x) \, dx = 2(R) \int_0^a f(x) \, dx \quad (\text{resp. } (N) \int_{-a}^a f(x) \, dx = 2(N) \int_0^a f(x) \, dx).$$

Neht  $f$  je lichá funkce a  $[-a, a] \subset \mathcal{D}(f)$ . Pokud  $f \in \mathcal{R}([-a, a])$  (resp.  $f \in \mathcal{N}(-a, a)$ ), pak

$$(R) \int_{-a}^a f(x) \, dx = 0 \quad (\text{resp. } (N) \int_{-a}^a f(x) \, dx = 0).$$

*Řešení.* Pro newtonovsky integrovatelné funkce tvrzení snadno plyne z Věty o substituci 9.3.11, neboť substitucí  $x = -t$  dostaneme pro sudou funkci rovnost

$$\begin{aligned} (N) \int_{-a}^a f(x) dx &= (N) \int_{-a}^0 f(x) dx + (N) \int_0^a f(x) dx \\ &= (N) \int_0^a f(-t) dt + (N) \int_0^a f(t) dt \\ &= (N) \int_0^a f(t) dt + (N) \int_0^a f(t) dt \\ &= 2(N) \int_0^a f(x) dx, \end{aligned}$$

pro lichou pak

$$\begin{aligned} (N) \int_{-a}^a f(x) dx &= (N) \int_{-a}^0 f(x) dx + (N) \int_0^a f(x) dx \\ &= (N) \int_0^a f(-t) dt + (N) \int_0^a f(t) dt \\ &= (N) \int_0^a -f(t) dt + (N) \int_0^a f(t) dt \\ &= 0. \end{aligned}$$

Nechť  $f$  je nyní sudá funkce riemannovsky integrovatelná na  $[-a, a]$ . Pro  $n \in \mathbb{N}$  uvažujme dělení  $D_n^+ = \{\frac{ja}{n}\}_{j=0}^n$  a  $D_n^- = \{-a + \frac{ja}{n}\}_{j=0}^n$ . Díky Důsledku 9.2.11 platí

$$\int_{-a}^{\bar{0}} f(x) dx = \lim_{n \rightarrow \infty} \bar{S}(f, D_n^-) \quad \text{a} \quad \int_0^{\bar{a}} f(x) dx = \lim_{n \rightarrow \infty} \bar{S}(f, D_n^+).$$

Vzhledem k sudosti funkce  $f$  platí  $\bar{S}(f, D_n^-) = \bar{S}(f, D_n^+)$  pro každé  $n \in \mathbb{N}$ , a tedy dostáváme

$$\begin{aligned} (R) \int_{-a}^a f(x) dx &= (R) \int_{-a}^0 f(x) dx + (R) \int_0^a f(x) dx \\ &= \int_{-a}^{\bar{0}} f(x) dx + \int_0^{\bar{a}} f(x) dx \\ &= \lim_{n \rightarrow \infty} \bar{S}(f, D_n^-) + \lim_{n \rightarrow \infty} \bar{S}(f, D_n^+) \\ &= 2 \lim_{n \rightarrow \infty} \bar{S}(f, D_n^+) \\ &= 2 \int_0^{\bar{a}} f(x) dx = 2 \cdot (R) \int_0^a f(x) dx. \end{aligned}$$

Je-li funkce  $f$  lichá, platí pro výše uvažovaná dělení  $D_n^-$  a  $D_n^+$  vztah  $\overline{S}(f, D_n^+) = -\underline{S}(f, D_n^-)$ . Tím pádem máme

$$\begin{aligned} (R) \int_{-a}^a f(x) dx &= (R) \int_{-a}^0 f(x) dx + (R) \int_0^a f(x) dx \\ &= \int_{-a}^0 f(x) dx + \int_0^a f(x) dx \\ &= \lim_{n \rightarrow \infty} \underline{S}(f, D_n^-) + \lim_{n \rightarrow \infty} \overline{S}(f, D_n^+) \\ &= -\lim_{n \rightarrow \infty} \overline{S}(f, D_n^+) + \lim_{n \rightarrow \infty} \overline{S}(f, D_n^+) \\ &= 0. \end{aligned}$$

Tím je důkaz dokončen. ♣

**9.6.11. Příklad.** Necht  $p \in \mathbb{R}$  a  $f$  je  $p$ -periodická funkce.

- (a) Necht jsou intervaly  $[a, b]$  a  $[a + p, b + p]$  obsaženy v  $\mathcal{D}(f)$  a  $f$  je riemannovsky integrovatelná funkce na  $[a, b]$ . Pak je riemannovsky integrovatelná na  $(a + p, b + p)$  a platí  $(R) \int_{a+p}^{b+p} f(x) dx = (R) \int_a^b f(x) dx$ .
- (b) Necht jsou intervaly  $(a, b)$  a  $(a + p, b + p)$  obsaženy v  $\mathcal{D}(f)$  a  $f$  je newtonovsky integrovatelná funkce na  $(a, b)$ . Pak je newtonovsky integrovatelná na  $(a + p, b + p)$  a platí  $(N) \int_{a+p}^{b+p} f(x) dx = (N) \int_a^b f(x) dx$ .

*Řešení.* (a) Necht  $\{D_n\}$  je posloupnost dělení intervalu  $[a, b]$  taková, že  $v(D_n) \rightarrow 0$ . Pro každé  $n \in \mathbb{N}$  uvažujme dělení  $D'_n$  intervalu  $[a + p, b + p]$ , které vznikne z  $D_n$  přičtením  $p$  k dělicím bodům dělení  $D_n$ . Jelikož je  $f$   $p$ -periodická, platí  $\overline{S}(f, D'_n) = \overline{S}(f, D_n)$  a  $\underline{S}(f, D'_n) = \underline{S}(f, D_n)$ . Tedy existuje  $(R) \int_{a+p}^{b+p} f(x) dx$  a platí pro něj

$$(R) \int_{a+p}^{b+p} f(x) dx = \lim_{n \rightarrow \infty} \overline{S}(f, D'_n) = \lim_{n \rightarrow \infty} \overline{S}(f, D_n) = (R) \int_a^b f(x) dx.$$

- (b) Necht  $F$  je primitivní funkce k  $f$  na  $(a, b)$ . Pak je funkce

$$G(x) = F(x - p), \quad x \in (a + p, b + p),$$

primitivní k  $f$  na  $(a + p, b + p)$ . Vskutku, pro  $x \in (a + p, b + p)$  platí

$$G'(x) = F'(x - p) = f(x - p) = f(x).$$

Jelikož máme

$$\begin{aligned} [G(x)]_{a+p}^{b+p} &= \lim_{x \rightarrow (b+p)^-} G(x) - \lim_{x \rightarrow (a+p)^+} G(x) \\ &= \lim_{x \rightarrow (b+p)^-} F(x - p) - \lim_{x \rightarrow (a+p)^+} F(x - p) \\ &= \lim_{x \rightarrow b^-} F(x) - \lim_{x \rightarrow a^+} F(x) = [F(x)]_a^b, \end{aligned}$$

platí

$$(N) \int_{a+p}^{b+p} f(x) dx = (N) \int_a^b f(x) dx.$$

♣

**9.6.12. Příklad.** Ukažte, že součin dvou riemannovsky integrovatelných funkcí na omezeném uzavřeném intervalu je opět riemannovsky integrovatelná funkce. Dále najděte příklad newtonovsky integrovatelné funkce na otevřeném intervalu, jejíž druhá mocnina není newtonovsky integrovatelná.

*Řešení.* Mějme  $f, g \in \mathcal{R}([a, b])$ . Protože

$$fg = \frac{1}{2} ((f + g)^2 - f^2 - g^2),$$

stačí dokázat, že  $f^2 \in \mathcal{R}([a, b])$  pro  $f \in \mathcal{R}([a, b])$ . Jelikož je riemannovsky integrovatelná funkce omezená, lze přičtením vhodné konstanty  $c \in \mathbb{R}$  zařídit, že  $f + c$  je nezáporná. Pak ale

$$f^2 = (f + c)^2 - c^2 - 2cf$$

je v  $\mathcal{R}([a, b])$ , pokud  $f + c \in \mathcal{R}([a, b])$ . Lze tedy předpokládat, že  $f$  je nezáporná riemannovsky integrovatelná funkce na  $[a, b]$ . Naším cílem je dokázat, že  $f^2 \in \mathcal{R}([a, b])$ .

Nejprve si rozmysleme, že pro omezenou  $A \subset [0, \infty)$  platí

$$(\sup A)^2 = \sup\{a^2; a \in A\} \quad \text{a} \quad (\inf A)^2 = \inf\{a^2; a \in A\}. \quad (9.25)$$

Z nerovnosti  $(\sup A)^2 \geq a^2$ ,  $a \in A$ , je totiž patrné, že  $(\sup A)^2 \geq \sup\{a^2; a \in A\}$ . Máme-li  $\varepsilon(0, \infty)$  dáno, najdeme  $\tilde{a} \in A$  takové, že  $\tilde{a} > \sup A - \varepsilon$ . Pak

$$\sup\{a^2; a \in A\} \geq (\tilde{a})^2 > (\sup A)^2 - \varepsilon(2 \sup A - \varepsilon).$$

Tedy dostáváme i opačnou nerovnost pro první tvrzení. Druhé se dokáže obdobně.

Mějme nyní  $\varepsilon \in \mathbb{R}$ ,  $\varepsilon > 0$ , libovolné. Podle Věty 9.2.14 najdeme dělení  $D = \{x_i\}_{i=0}^n$  intervalu  $[a, b]$  takové, že

$$\overline{S}(f, D) - \underline{S}(f, D) \leq \varepsilon.$$

Nechť  $M \in \mathbb{R}$  omezuje  $f$  na  $[a, b]$ . Pak máme z (9.25)

$$\begin{aligned} \overline{S}(f^2, D) - \underline{S}(f^2, D) &= \sum_{i=1}^n \left( \sup_{[x_i, x_{i-1}]} f^2 - \inf_{[x_i, x_{i-1}]} f^2 \right) (x_i - x_{i-1}) \\ &= \sum_{i=1}^n \left( \left( \sup_{[x_i, x_{i-1}]} f \right)^2 - \left( \inf_{[x_i, x_{i-1}]} f \right)^2 \right) (x_i - x_{i-1}) \\ &= \sum_{i=1}^n \left( \left( \sup_{[x_i, x_{i-1}]} f - \inf_{[x_i, x_{i-1}]} f \right) \left( \sup_{[x_i, x_{i-1}]} f + \inf_{[x_i, x_{i-1}]} f \right) \right) (x_i - x_{i-1}) \\ &\leq 2M \sum_{i=1}^n \left( \sup_{[x_i, x_{i-1}]} f - \inf_{[x_i, x_{i-1}]} f \right) (x_i - x_{i-1}) \\ &\leq 2M \leq 2M (\overline{S}(f, D) - \underline{S}(f, D)) \leq 2M\varepsilon. \end{aligned}$$

Věta 9.2.14 říká, že  $f^2 \in \mathcal{R}([a, b])$ .

Pro důkaz druhé části tvrzení stačí uvažovat funkci  $f(x) = \frac{1}{\sqrt{x}}$ ,  $x \in (0, 1)$ . Pak  $f \in \mathcal{N}(0, 1)$ , ale  $f^2 \notin \mathcal{N}(0, 1)$ .  $\clubsuit$

**9.6.13. Příklad.** Najděte příklad funkce  $f$ , která má primitivní funkci na intervalu  $(-1, 1)$ , ale  $|f|$  ani  $f^2$  primitivní funkci na  $(-1, 1)$  nemá.

*Řešení.* Uvažujme funkci

$$F(x) = \begin{cases} x^2 \cos\left(\frac{1}{x^3}\right), & x \in (-1, 1) \setminus \{0\}, \\ 0, & x = 0. \end{cases}$$

Pak

$$F'(x) = \begin{cases} 2x \cos\left(\frac{1}{x^3}\right) + 3\frac{1}{x^2} \sin\left(\frac{1}{x^3}\right), & x \in (-1, 1) \setminus \{0\}, \\ 0, & x = 0. \end{cases}$$

Protože je funkce

$$g(x) = \begin{cases} 2x \cos\left(\frac{1}{x^3}\right), & x \in (-1, 1) \setminus \{0\}, \\ 0, & x = 0. \end{cases}$$

spojitá na  $(-1, 1)$ , má zde primitivní funkci. Tedy i funkce

$$f(x) = \begin{cases} \frac{1}{x^2} \sin\left(\frac{1}{x^3}\right), & x \in (-1, 1) \setminus \{0\}, \\ 0, & x = 0. \end{cases}$$

má primitivní funkci na  $(-1, 1)$ . Ukážeme, že

$$|f(x)| = \begin{cases} \frac{1}{x^2} \left| \sin\left(\frac{1}{x^3}\right) \right|, & x \in (-1, 1) \setminus \{0\}, \\ 0, & x = 0. \end{cases}$$

primitivní funkci na  $(-1, 1)$  nemá. Předpokládejme, že  $G$  je primitivní funkce k  $|f|$  na  $(-1, 1)$ . Položme

$$H(x) = (R) \int_{-1}^x |f(t)| dt, \quad x \in (-1, 0).$$

Pak podle Věty 9.2.24 je  $H$  dobře definovaná funkce na  $(-1, 0)$  a její derivace je zde rovna  $|f|$ . Věta 9.1.6 tedy dává existenci konstanty  $c \in \mathbb{R}$  takové, že  $H(x) = G(x) + c$ ,  $x \in (-1, 0)$ . Pak tedy

$$\lim_{x \rightarrow 0^-} H(x) = G(0) + c$$

je vlastní. Ukážeme, že tento fakt vede ke sporu. Počítejme pomocí Věty o substituci 9.1.23

$$\begin{aligned} \lim_{x \rightarrow 0^-} H(x) &= \lim_{x \rightarrow 0^-} (R) \int_{-1}^x \frac{1}{t^2} \left| \sin\left(\frac{1}{t^3}\right) \right| dt \\ &= \lim_{x \rightarrow 0^-} (N) \int_{-1}^x \frac{1}{t^2} \left| \sin\left(\frac{1}{t^3}\right) \right| dt \\ &= \lim_{x \rightarrow 0^-} (N) \int_{\frac{1}{x}}^{-1} |\sin t^3| dt \\ &= \lim_{x \rightarrow 0^+} (N) \int_1^{\frac{1}{x}} |\sin t^3| dt \\ &= (N) \int_1^\infty |\sin t^3| dt \\ &= (N) \int_1^\infty \frac{|\sin t|}{3t^{\frac{2}{3}}} dt \\ &\geq (N) \int_1^\infty \frac{|\sin t|}{3t} dt = \infty \end{aligned}$$

(poslední rovnost plyne z Příkladu 9.4.11). Tím jsme dostali kýžený spor.



Pro funkci  $f^2$  postupujeme obdobně pomocí výpočtu

$$\begin{aligned} \lim_{x \rightarrow 0^-} (R) \int_{-1}^x f^2(t) dt &= \lim_{x \rightarrow 0^-} (N) \int_{-1}^x \frac{1}{t^4} \left( \sin\left(\frac{1}{t^3}\right) \right)^2 dt \\ &= \lim_{x \rightarrow 0^-} (N) \int_{\frac{1}{x}}^{-1} t^2 (\sin t^3)^2 dt \\ &= \lim_{x \rightarrow 0^+} (N) \int_1^{\frac{1}{x}} t^2 (\sin t^3)^2 dt \\ &= (N) \int_1^\infty t^2 (\sin t^3)^2 dt \\ &= \frac{1}{3} (N) \int_1^\infty \sin^2 t dt \\ &= \frac{1}{6} \left[ t - \frac{1}{2} \sin(2t) \right]_1^\infty = \infty. \end{aligned}$$

♣

**9.6.14. Příklad.** Necht  $f: (0, 1] \rightarrow \mathbb{R}$  je monotónní spojitá funkce a necht konverguje  $(N) \int_0^1 f(x) dx$ . Pak

$$\lim_{n \rightarrow \infty} \frac{1}{n} \sum_{k=1}^n f\left(\frac{k}{n}\right) = \int_0^1 f(x) dx.$$

*Řešení.* Bez újmy na obecnosti můžeme předpokládat, že  $f$  je nerostoucí a nezáporná. Označíme  $a_n = \frac{1}{n} \sum_{k=1}^n f\left(\frac{k}{n}\right)$ ,  $n \in \mathbb{N}$ . Pak

$$\begin{aligned} a_n &= \frac{1}{n} \sum_{k=1}^n f\left(\frac{k}{n}\right) = \sum_{k=1}^n \int_{\frac{k-1}{n}}^{\frac{k}{n}} f\left(\frac{k}{n}\right) \\ &\leq \sum_{k=1}^n \int_{\frac{k-1}{n}}^{\frac{k}{n}} f(x) dx = \int_0^1 f(x) dx, \end{aligned}$$

a tedy

$$\limsup_{n \rightarrow \infty} a_n \leq \int_0^1 f(x) dx.$$

Na druhou stranu máme odhady

$$\begin{aligned} \int_0^1 f(x) dx &= \sum_{k=1}^n \int_{\frac{k-1}{n}}^{\frac{k}{n}} f(x) dx = \int_0^{\frac{1}{n}} f(x) dx + \sum_{k=2}^n \int_{\frac{k-1}{n}}^{\frac{k}{n}} f(x) dx \\ &\leq \int_0^{\frac{1}{n}} f(x) dx + \frac{1}{n} \sum_{k=2}^n f\left(\frac{k-1}{n}\right) \leq \int_0^{\frac{1}{n}} f(x) dx + \frac{1}{n} \sum_{k=1}^n f\left(\frac{k}{n}\right) \\ &= a_n + \int_0^{\frac{1}{n}} f(x) dx. \end{aligned}$$

Jelikož integrál  $\int_0^1 f(x) dx$  konverguje, platí  $\lim_{n \rightarrow \infty} \int_0^{\frac{1}{n}} f(x) dx = 0$ . (Vskutku, je-li  $F$  primitivní funkce k  $f$  na  $(0, 1)$ , pak

$$\lim_{n \rightarrow \infty} \int_0^{\frac{1}{n}} f(x) dx = \lim_{n \rightarrow \infty} [F(x)]_0^{\frac{1}{n}} = 0.)$$

Dostáváme tak

$$\int_0^1 f(x) dx \leq \liminf_{n \rightarrow \infty} a_n.$$

Platí tak  $\int_0^1 f(x) dx = \lim_{n \rightarrow \infty} a_n$ . ♣

**9.6.15. Příklad.** Ukažte, že

$$\lim_{n \rightarrow \infty} \frac{\sqrt[n]{n!}}{n} = e^{-1}.$$

*Řešení.* Pro  $a_n = \sqrt[n]{\frac{n!}{n^n}}$  platí

$$\log a_n = \frac{1}{n} \sum_{k=1}^n \log \frac{k}{n}, \quad n \in \mathbb{N}.$$

Použijeme-li předešlý Příklad 9.6.14 na funkci  $f(x) = \log x$ , dostaneme

$$\lim_{n \rightarrow \infty} \log a_n = \int_0^1 \log x dx = [x \log x]_0^1 - \int_0^1 1 dx = -1.$$

Ze spojitosti funkce  $\exp$  tak máme

$$\lim_{n \rightarrow \infty} a_n = \exp(-1). \quad \clubsuit$$

## 9.7. Početní příklady na integrál

**Výpočet primitivní funkce.** Jestliže v níže uvedených příkladech na určení primitivní funkce není uveden interval, pak hledáme primitivní funkci na všech maximálních otevřených intervalech obsažených v definičním oboru integrandu.

**9.7.1. Příklad.** Spočtete

$$\int \frac{(1-x)^3}{x \sqrt[3]{x}} dx.$$

*Řešení.* Díky Větě 9.1.11 platí

$$\begin{aligned} \int \frac{(1-x)^3}{x \sqrt[3]{x}} dx &= \int \frac{1-3x+3x^2-x^3}{\sqrt[3]{x^4}} dx \\ &= \int \left( \frac{1}{\sqrt[3]{x^4}} - \frac{3}{\sqrt[3]{x}} + 3\sqrt[3]{x^2} - \sqrt[3]{x^5} \right) dx \\ &\stackrel{c}{=} -\frac{1}{3\sqrt[3]{x}} - \frac{9\sqrt[3]{x^2}}{2} + \frac{9\sqrt[3]{x^5}}{5} - \frac{3\sqrt[3]{x^8}}{8}, \quad x \in (-\infty, 0), x \in (0, \infty). \end{aligned}$$

♣

**9.7.2. Příklad.** Spočtěte

$$\int \sin^4 x dx.$$

*Řešení.* Jelikož

$$\begin{aligned} \sin^4 x &= \left( \frac{1 - \cos 2x}{2} \right)^2 = \frac{1}{4} - \frac{1}{2} \cos 2x + \frac{1}{4} \cos^2 2x \\ &= \frac{1}{4} - \frac{1}{2} \cos 2x + \frac{1}{8} + \frac{1}{8} \cos 4x = \frac{3}{8} - \frac{1}{2} \cos 2x + \frac{1}{8} \cos 4x, \end{aligned}$$

dostáváme

$$\int \sin^4 x dx \stackrel{c}{=} \frac{3}{8}x - \frac{1}{4} \sin 2x + \frac{1}{32} \sin 4x, \quad x \in \mathbb{R}.$$

♣

**9.7.3. Příklad.** Spočtěte

$$\int \frac{1}{\sinh^2 x \cosh^2 x} dx.$$

*Řešení.* Máme

$$\begin{aligned} \int \frac{1}{\sinh^2 x \cosh^2 x} dx &= \int \frac{\cos^2 x - \sinh^2 x}{\sinh^2 x \cosh^2 x} dx = \int \frac{1}{\sinh^2 x} dx - \int \frac{1}{\cosh^2 x} dx \\ &\stackrel{c}{=} -\operatorname{cotgh}^2 x - \operatorname{tgh}^2 x \quad \text{pro } x \in (-\infty, 0) \text{ a } x \in (0, \infty). \end{aligned}$$

♣

**9.7.4. Příklad.** Spočtěte

$$\int \left( \frac{\log x}{x} \right)^2 dx.$$

*Řešení.* Pomocí Věty 9.1.12 postupně odvodíme

$$\begin{aligned} \int \log^2 x \frac{1}{x^2} dx &= -\frac{\log^2 x}{x} + 2 \int \frac{\log x}{x^2} dx \\ &= -\frac{\log^2 x}{x} + 2 \left( -\frac{\log x}{x} + \int \frac{1}{x^2} dx \right) \\ &\stackrel{c}{=} -\frac{1}{x} (\log^2 x + 2 \log x + 2), \quad x \in (0, \infty). \end{aligned}$$

♣

**9.7.5. Příklad.** Spočtěte

$$\int x^2 \arccos x dx.$$

*Řešení.* Dvojnásobným použitím Věty 9.1.12 dostáváme

$$\begin{aligned} \int x^2 \arccos x dx &= \frac{x^3 \arccos x}{3} + \frac{1}{3} \int \frac{x^3}{\sqrt{1-x^2}} dx \\ &= \frac{x^3 \arccos x}{3} - \frac{1}{3} \int x^2 (\sqrt{1-x^2})' dx \\ &= \frac{x^3 \arccos x}{3} - \frac{x^2 \sqrt{1-x^2}}{3} + \frac{1}{3} \int 2x \sqrt{1-x^2} dx. \end{aligned}$$

Pomocí substituce  $t = 1 - x^2$  převedeme poslední integrál na hledání primitivní funkce  $\int -\sqrt{t} dt$ . Tedy

$$\int 2x \sqrt{1-x^2} dx \stackrel{c}{=} -\frac{2}{3} (1-x^2)^{\frac{3}{2}}, \quad x \in (-1, 1),$$

z čehož plyne závěr

$$\int x^2 \arccos x dx \stackrel{c}{=} \frac{x^3 \arccos x}{3} - \frac{x^2 \sqrt{1-x^2}}{3} - \frac{2}{9} (1-x^2)^{\frac{3}{2}}, \quad x \in (-1, 1).$$

♣

**9.7.6. Příklad.** Spočtěte

$$\int \sin(\log x) dx \quad \text{a} \quad \int \cos(\log x) dx.$$

*Řešení.* Označíme-li  $I_1 = \int \sin(\log x) dx$  a  $I_2 = \int \cos(\log x) dx$ , pomocí Věty 9.1.12 dostáváme pro  $x \in (0, \infty)$  rovnosti

$$I_1 = x \sin(\log x) - I_2 \quad \text{a} \quad I_2 = x \cos(\log x) + I_1.$$

Množiny  $I_1$  a  $I_2$  jsou určené až na konstantu. Použitím Lemmatu 9.1.16 máme po dosazení druhé rovnice do první a přičtení  $I_1$  rovnost

$$2I_1 = I_1 + I_1 = x \sin(\log x) - x \cos(\log x) - I_1 + I_1 = x \sin(\log x) - x \cos(\log x) + C$$

( $C$  značí množinu všech konstantních funkcí na  $(0, \infty)$ ). Tedy

$$I_1 \stackrel{c}{=} \frac{1}{2} (x \sin(\log x) - x \cos(\log x)), \quad x \in (0, \infty).$$

Obdobně odvodíme vztah

$$I_2 \stackrel{c}{=} \frac{1}{2} (x \sin(\log x) + x \cos(\log x)), \quad x \in (0, \infty).$$

♣

**9.7.7. Příklad.** Spočtěte

$$\int (2x - 3)^{10} dx$$

*Řešení.* Máme

$$\int (2x - 3)^{10} dx = \frac{1}{2} \int (2x - 3)^{10} 2 dx.$$

Položíme-li ve Věť 9.1.23  $\varphi(x) = 2x - 3$  a  $f(t) = t^{10}$ , máme  $\int f(t) dt \stackrel{c}{=} \frac{1}{11} t^{11}$ ,  $t \in \mathbb{R}$ . Tedy platí

$$\int (2x - 3)^{10} \stackrel{c}{=} \frac{1}{22} (2x - 3)^{11}, \quad x \in \mathbb{R}.$$

♣

**9.7.8. Příklad.** Spočtěte

$$\int \frac{e^{2x}}{1 + e^x} dx.$$

*Řešení.* Zvolíme substituci  $t = \varphi(x) = e^x$ , čímž úlohu převedeme na výpočet

$$\int \frac{t}{1+t} dt = \int \left(1 - \frac{1}{1+t}\right) dt \stackrel{c}{=} t - \log|1+t|$$

pro  $t \in (-\infty, -1)$  a  $t \in (-1, \infty)$ . Proto

$$\int \frac{e^{2x}}{1 + e^x} dx \stackrel{c}{=} e^x - \log(1 + e^x), \quad x \in \mathbb{R}.$$

♣

**9.7.9. Příklad.** Spočtěte

$$\int \frac{1}{1 + \cos x} dx.$$

*Řešení.* Funkce  $h(x) = \frac{1}{1 + \cos x}$  je spojitá na intervalech  $(-\pi + 2k\pi, \pi + 2k\pi)$ ,  $k \in \mathbb{Z}$ , a na těchto intervalech tedy budeme hledat její primitivní funkci. Platí

$$\int \frac{1}{1 + \cos x} dx = \int \frac{1 - \cos x}{\sin^2 x} dx = \int \frac{1}{\sin^2 x} dx - \int \frac{\cos x}{\sin^2 x} dx.$$

Pro první člen platí

$$\int \frac{1}{\sin^2 x} dx \stackrel{c}{=} -\cotg x, \quad x \in (k\pi, (k+1)\pi) \quad \text{pro } k \in \mathbb{Z}.$$

V druhém členu použijeme Větu 9.1.23 pro funkci  $\varphi(x) = \sin x$  a  $f(t) = \frac{1}{t^2}$ . Jelikož  $\int f(t) \stackrel{c}{=} -\frac{1}{t}, t \in (-\infty, 0)$  a  $t \in (0, \infty)$ , platí

$$\int \frac{\cos x}{\sin^2 x} dx = \int f(\varphi(x))\varphi'(x) dx \stackrel{c}{=} -\frac{1}{\sin x}, \quad x \in (k\pi, (k+1)\pi) \quad \text{pro } k \in \mathbb{Z}.$$

Položíme-li nyní

$$g(x) = \begin{cases} \frac{-\cos x + 1}{\sin x}, & x \in (-\pi, \pi) \setminus \{0\}, \\ 0, & x = 0, \end{cases}$$

dostaneme spojitou funkci na  $(-\pi, \pi)$ , která je dle předchozích výpočtů a Věty 9.1.41 primitivní k  $h$  na  $(-\pi, \pi)$ . Rozšíříme-li  $g$   $2\pi$ -periodicky na  $\mathbb{R} \setminus \{(2k+1)\pi; k \in \mathbb{Z}\}$ , z periodicity uvažovaných funkcí plyne, že  $g$  je primitivní k  $h$  na množině  $\mathbb{R} \setminus \{(2k+1)\pi; k \in \mathbb{Z}\}$  (viz Příklad 9.6.11). ♣

**9.7.10. Příklad.** Spočtěte

$$\int \frac{x}{4+x^4} dx.$$

*Řešení.* Položme  $\varphi(x) = x^2$  pro  $x \in \mathbb{R}$ , a  $f(t) = \frac{1}{4+t^2}$  pro  $t \in \mathbb{R}$ . Potom

$$\int f(t) dt = \int \frac{1}{4+(t/2)^2} \stackrel{c}{=} \frac{1}{2} \operatorname{arctg}\left(\frac{t}{2}\right), \quad t \in \mathbb{R}.$$

Protože

$$\int \frac{x}{4+x^4} dx = \frac{1}{2} \int \frac{2x}{4+x^4} dx = \frac{1}{2} \int f(\varphi(x))\varphi'(x) dx,$$

dostáváme podle Věty 9.1.23

$$\int \frac{x}{4+x^4} dx \stackrel{c}{=} \frac{1}{4} \operatorname{arctg} \frac{x^2}{2}, \quad x \in \mathbb{R}.$$

♣

**9.7.11. Příklad.** Spočtěte

$$\int \frac{1}{x\sqrt{x^2-1}} dx.$$

*Řešení.* Položme  $f(x) = \frac{1}{x\sqrt{x^2-1}}$  pro  $x \in (-\infty, -1) \cup (1, \infty)$ . Předpokládejme nejprve, že  $x \in (1, \infty)$ . Potom platí

$$f(x) = \frac{1}{x\sqrt{x^2-1}} = \frac{1}{x^2\sqrt{1-\frac{1}{x^2}}}.$$

Položme dále  $\varphi(x) = \frac{1}{x}$  pro  $x \in (1, \infty)$  a  $g(t) = -\frac{1}{\sqrt{1-t^2}}$  pro  $t \in (-1, 1)$ . Potom

$$f(x) = g(\varphi(x))\varphi'(x), \quad x \in (1, \infty).$$

Protože  $\int g(t) dt \stackrel{c}{=} -\arcsin t$ ,  $t \in (-1, 1)$ , platí podle Věty 9.1.28

$$\int f(x) dx \stackrel{c}{=} -\arcsin\left(\frac{1}{x}\right), \quad x \in (1, \infty).$$

Podobně odvodíme, že

$$\int f(x) dx \stackrel{c}{=} \arcsin\left(\frac{1}{x}\right), \quad x \in (-\infty, -1).$$

♣

**9.7.12. Příklad.** Spočtěte

$$\int \frac{1}{x \log x \log \log x} dx.$$

*Řešení.* Primitivní funkci budeme hledat na intervalech  $(1, e)$  a  $(e, \infty)$ . Položme  $f(x) = \frac{1}{x \log x \log \log x}$  a  $\varphi(x) = \log \log x$  pro  $x \in (1, e)$ . Potom  $\varphi((1, e)) = (-\infty, 0)$ . Definujme  $g(t) = \frac{1}{t}$  pro  $t \in (-\infty, 0)$ . Potom

$$\int f(x) dx = \int g(\varphi(x))\varphi'(x) dx.$$

Protože  $\int g(t) dt \stackrel{c}{=} \log |t|$ ,  $t \in (-\infty, 0)$ , máme podle druhé věty o substituci (Věta 9.1.26)

$$\int f(x) dx \stackrel{c}{=} \log |\varphi(x)| = \log |\log \log x|, \quad x \in (1, e).$$

Obdobně odvodíme, že

$$\int f(x) dx \stackrel{c}{=} \log |\log \log x|, \quad x \in (e, \infty).$$

♣

**9.7.13. Příklad.** Spočtěte

$$\int \operatorname{tg} x dx.$$

*Řešení.* Položme  $f(x) = \operatorname{tg}(x)$  pro  $x \in (\frac{\pi}{2} + k\pi, \frac{\pi}{2} + (k+1)\pi)$ ,  $k \in \mathbb{Z}$ ,  $\varphi(x) = \cos x$  pro  $x \in \mathbb{R}$  a  $g(t) = \frac{1}{t}$  pro  $t \in \mathbb{R} \setminus \{0\}$ . Potom

$$\int f(x) dx = - \int g(\varphi(x))\varphi'(x) dx.$$

Tedy

$$\int f(x) dx \stackrel{c}{=} -\log |\cos x|, \quad x \in \left(\frac{\pi}{2} + k\pi, \frac{\pi}{2} + (k+1)\pi\right), \quad k \in \mathbb{Z}.$$

♣

**9.7.14. Příklad.** Spočtěte

$$\int \frac{2^x 3^x}{9^x - 4^x} dx.$$

*Řešení.* Funkce  $h(x) = \frac{2^x 3^x}{9^x - 4^x}$  je spojitá funkce na  $\mathbb{R} \setminus 0$ , kde tedy budeme hledat funkci k ní primitivní. Platí

$$h(x) = \frac{\left(\frac{3}{2}\right)^x}{\left(\frac{3}{2}\right)^x - 1}, \quad x \in \mathbb{R} \setminus \{0\}.$$

Položíme-li  $\varphi(x) = \left(\frac{3}{2}\right)^x$ ,  $x \in \mathbb{R}$ , a  $f(t) = \frac{1}{t^2 - 1}$ ,  $t \in \mathbb{R} \setminus \{-1, 1\}$ , platí

$$h(x) = \frac{1}{\log \frac{3}{2}} f(\varphi(x)) \varphi'(x).$$

Protože

$$\int f(t) dt = \frac{1}{2} \int \frac{1}{t-1} - \frac{1}{t+1} dt \stackrel{c}{=} \frac{1}{2} \log \left| \frac{t-1}{t+1} \right| \quad \text{pro } t \in (-\infty, -1), t \in (-1, 1) \text{ a } t \in (1, \infty),$$

dostáváme

$$\int h(x) dx \stackrel{c}{=} \frac{1}{2(\log 3 - \log 2)} \log \left| \frac{3^x - 2^x}{3^x + 2^x} \right| \quad \text{pro } x \in (-\infty, 0) \text{ a } x \in (0, \infty).$$

♣

**9.7.15. Příklad.** Spočítejte

$$\int x \sqrt{2-5x} dx.$$

*Řešení.* Primitivní funkci k  $h(x) = x\sqrt{2-5x}$  budeme hledat na intervalu  $(-\infty, \frac{2}{5})$ . Uvažujme substituci  $\varphi(x) = 2-5x$ ,  $x \in (-\infty, \frac{2}{5})$ . Pak  $\varphi^{-1}(t) = \frac{2-t}{5}$ ,  $(\varphi^{-1})'(t) = -\frac{1}{5}$  a

$$h(\varphi^{-1}(t))(\varphi^{-1})'(t) = -\frac{2}{25}\sqrt{t} + \frac{1}{25}t^{\frac{3}{2}}, \quad t \in (0, \infty).$$

Jelikož

$$\int h \stackrel{c}{=} -\frac{4}{75}t^{\frac{3}{2}} + \frac{2}{125}t^{\frac{5}{2}}, \quad t \in (0, \infty),$$

dle Věty 9.1.28 platí

$$\int h(x) dx \stackrel{c}{=} -\frac{4}{75}(2-5x)^{\frac{3}{2}} + \frac{2}{125}(2-5x)^{\frac{5}{2}}, \quad x \in (-\infty, \frac{2}{5}).$$

♣

**9.7.16. Příklad.** Spočítejte

$$\int \cos^5 x \sqrt{\sin x} dx.$$

*Řešení.* Primitivní funkci k  $h(x) = \cos^5 x \sqrt{\sin x}$  budeme hledat na intervalech  $(2k\pi, (2k+1)\pi)$ ,  $k \in \mathbb{Z}$ . Pišme

$$h(x) = \cos^4 x \sqrt{\sin x} \cos x = (1 - \sin^2 x)^2 \sqrt{\sin x} \cos x.$$

Položíme-li  $\varphi(x) = \sin x$  a  $f(t) = (1-t^2)^2 \sqrt{t}$ ,  $t \in (0, \infty)$ , platí

$$\int f(t) dt = \int \left( \sqrt{t} - 2t^{\frac{5}{2}} + t^{\frac{9}{2}} \right) dt \stackrel{c}{=} \frac{2}{3}t^{\frac{3}{2}} - \frac{4}{7}t^{\frac{7}{2}} + \frac{2}{11}t^{\frac{11}{2}}, \quad t \in (0, \infty).$$



Pomocí Věty 9.1.23 dostáváme

$$\int h(x) \stackrel{c}{=} \frac{2}{3} \sin x^{\frac{3}{2}} - \frac{4}{7} \sin x^{\frac{7}{2}} + \frac{2}{11} \sin x^{\frac{11}{2}} \quad \text{pro } x \in (2k\pi, (2k+1)\pi), \text{ kde } k \in \mathbb{Z}.$$

♣

**9.7.17. Příklad.** Spočtěte

$$\int \frac{1}{\sqrt{a^2 + x^2}} dx,$$

kde  $a$  je kladné reálné číslo.

*Řešení.* Položíme  $f(x) = \frac{1}{\sqrt{a^2 + x^2}}$ ,  $x \in \mathbb{R}$ , a  $\varphi(t) = a \sinh t$ ,  $t \in \mathbb{R}$ . Pak

$$\frac{1}{\sqrt{a^2 + x^2}} = \frac{1}{a\sqrt{1 + \sinh^2 t}} = \frac{1}{a \cosh t}$$

a

$$\varphi'(t) = a \cosh t.$$

Tedy

$$\int f(\varphi(t))\varphi'(t) dt = \int 1 dt \stackrel{c}{=} t, \quad t \in \mathbb{R}.$$

Proto

$$\int f(x) dx \stackrel{c}{=} \varphi^{-1}\left(\frac{x}{a}\right) = \log\left(\frac{x + \sqrt{x^2 + a^2}}{a}\right), \quad x \in \mathbb{R}.$$

(Poslední rovnost snadno odvodíme ze vzorce  $\frac{x}{a} = \frac{e^t - e^{-t}}{2}$ .)

♣

**9.7.18. Příklad.** Spočtěte

$$\int \frac{x^2 + 1}{(x+1)^2(x-1)} dx.$$

*Řešení.* Dle Věty 9.1.32 existují čísla  $A, B, C \in \mathbb{R}$  taková, že platí

$$\frac{x^2 + 1}{(x+1)^2(x-1)} = \frac{A}{x+1} + \frac{B}{(x+1)^2} + \frac{C}{x-1}, \quad x \in \mathbb{R} \setminus \{-1, 1\}.$$

Pak platí

$$x^2 + 1 = A(x+1)(x-1) + B(x-1) + C(x+1)^2, \quad x \in \mathbb{R} \setminus \{-1, 1\}.$$

Ze spojitosti obou stran této rovnosti pak plyne, že je splněna pro všechna  $x \in \mathbb{R}$ . Porovnáme-li koeficienty polynomy na levé straně s koeficienty polynomu na straně pravé, obdržíme  $A = \frac{1}{2}$ ,  $B = -1$  a  $C = \frac{1}{2}$ . Proto

$$\begin{aligned} \int \frac{x^2 + 1}{(x+1)^2(x-1)} dx &= \frac{1}{2} \log|x+1| + \frac{1}{x+1} + \frac{1}{2} \log|x-1| \\ &\stackrel{c}{=} \frac{1}{x+1} + \frac{1}{2} \log|x^2 - 1| \quad \text{pro } x \in (-\infty, -1), x \in (-1, 1) \text{ a } x \in (1, \infty). \end{aligned}$$

♣

**9.7.19. Příklad.** Spočtěte

$$\frac{1}{x^4 + 1} dx.$$

*Řešení.* Jelikož polynom  $x^4 + 1$  nemá reálné kořeny, lze ho vyjádřit jako součin dvou nerozložitelných kvadratických polynomů. Ty nalezneme buď za pomoci metody neurčitých koeficientů nebo pomocí rozkladu

$$x^4 + 1 = (x^2 + 1)^2 - 2x^2 = (x^2 - \sqrt{2}x + 1)(x^2 + \sqrt{2}x + 1).$$

Rozklad na parciální vzorky tedy bude mít tvar

$$\frac{1}{x^4 + 1} = \frac{Ax + B}{x^2 + \sqrt{2}x + 1} + \frac{Cx + D}{x^2 - \sqrt{2}x + 1}, \quad x \in \mathbb{R},$$

kde  $A, B, C, D \in \mathbb{R}$ . Úpravou obržíme rovnost

$$\begin{aligned} 1 &= (Ax + B)(x^2 - \sqrt{2}x + 1) + (Cx + D)(x^2 + \sqrt{2}x + 1) \\ &= x^3(A + C) + x^2(-\sqrt{2}A + B + \sqrt{2}C + D) + x(A - \sqrt{2}B + C + \sqrt{2}D) + (B + D). \end{aligned}$$

Řešením příslušné soustavy lineárních rovnic dostáváme

$$A = \frac{1}{2\sqrt{2}}, \quad B = \frac{1}{2}, \quad C = -\frac{1}{2\sqrt{2}}, \quad D = \frac{1}{2}.$$

Pak

$$\begin{aligned} \int \frac{\frac{1}{2\sqrt{2}}x + \frac{1}{2}}{x^2 + \sqrt{2}x + 1} dx &= \int \frac{\frac{1}{4\sqrt{2}}(2x + \sqrt{2})}{x^2 + \sqrt{2}x + 1} dx + \int \frac{\frac{1}{4}}{x^2 + \sqrt{2}x + 1} dx \\ &= \frac{1}{4\sqrt{2}} \log(x^2 + \sqrt{2}x + 1) + \int \frac{\frac{1}{4}}{x^2 + \sqrt{2}x + 1} dx \\ &= \frac{1}{4\sqrt{2}} \log(x^2 + \sqrt{2}x + 1) + \frac{1}{2} \int \frac{1}{(\sqrt{2}x + 1)^2 + 1} dx \\ &= \frac{1}{4\sqrt{2}} \log(x^2 + \sqrt{2}x + 1) + \frac{1}{2\sqrt{2}} \operatorname{arctg}(\sqrt{2}x + 1). \end{aligned}$$

Obdobně postupujeme i u druhého členu, což vede k výsledku

$$\begin{aligned} \int \frac{1}{x^4 + 1} dx &\stackrel{c}{=} \frac{1}{4\sqrt{2}} \log \frac{x^2 + \sqrt{2}x + 1}{x^2 - \sqrt{2}x + 1} + \frac{1}{2\sqrt{2}} \operatorname{arctg}(\sqrt{2}x - 1) \\ &\quad + \frac{1}{2\sqrt{2}} \operatorname{arctg}(\sqrt{2}x + 1), \quad x \in \mathbb{R}. \end{aligned}$$

♣

**9.7.20. Příklad.** Spočtěte

$$\int \frac{x^3}{(x-1)^{100}} dx.$$

*Řešení.* Použijeme substituci  $y = x - 1$ , čímž se problém převede na výpočet

$$\begin{aligned} \int \frac{(y+1)^3}{y^{100}} dy &= \int (y^{-97} + 3y^{-98} + 3y^{-99} + y^{-100}) dy \\ &\stackrel{c}{=} -\frac{1}{96}y^{-96} - \frac{3}{97}y^{-97} - \frac{3}{98}y^{-98} - \frac{1}{99}y^{-99}, \quad y \in \mathbb{R} \setminus \{0\}. \end{aligned}$$

Tedy

$$\begin{aligned} \int \frac{x^3}{(x-1)^{100}} dy &\stackrel{c}{=} -\frac{1}{96}(x-1)^{-96} - \frac{3}{97}(x-1)^{-97} - \frac{3}{98}(x-1)^{-98} \\ &\quad - \frac{1}{99}(x-1)^{-99} \quad \text{pro } x \in (-\infty, 1) \text{ a } x \in (1, \infty). \end{aligned}$$

♣

**9.7.21. Příklad.** Spočtěte

$$\int \frac{x^9}{(x^{10} + 2x^5 + 2)^2} dx.$$

*Řešení.* Jelikož

$$\int \frac{x^9}{(x^{10} + 2x^5 + 2)^2} dx = \frac{1}{5} \int \frac{x^5 5x^4}{(x^{10} + 2x^5 + 2)^2} dx,$$

substitucí  $y = x^5$  převedeme úlohu na hledání primitivní funkce

$$\int \frac{y}{(y^2 + 2y + 2)^2} dy.$$

Díky Příkladu 9.1.17 pak máme

$$\begin{aligned} \int \frac{y}{(y^2 + 2y + 2)^2} dy &= \frac{1}{2} \int \left( \frac{2y + 2}{(y^2 + 2y + 2)^2} - \frac{2}{(y^2 + 2y + 2)^2} \right) dy \\ &= -\frac{1}{2(y^2 + 2y + 2)} - \int \frac{1}{((y+1)^2 + 1)^2} dy \\ &\stackrel{c}{=} -\frac{1}{2(y^2 + 2y + 2)} - \frac{y+1}{2(y^2 + 2y + 2)} - \frac{1}{2} \operatorname{arctg}(y+1). \end{aligned}$$

Závěr jest tedy následující:

$$\int \frac{x^9}{(x^{10} + 2x^5 + 2)^2} dx \stackrel{c}{=} -\frac{x^5 + 1}{10(x^{10} + 2x^5 + 2)} - \frac{1}{10} \operatorname{arctg}(x^5 + 1),$$

přičemž rovnost platí na  $\mathbb{R}$ .

♣

**9.7.22. Příklad.** Spočtěte

$$\int \frac{1}{\sin^2 x + 2 \cos^2 x} dx.$$

*Řešení.* Funkce  $h(x) = \frac{1}{\sin^2 x + 2 \cos^2 x}$  splňuje

$$h(x) = \frac{1}{(\operatorname{tg}^2 x + 2) \cos^2 x}, \quad x \in \mathbb{R} \setminus \left\{ \frac{\pi}{2} + k\pi; k \in \mathbb{Z} \right\}.$$

Položíme  $\varphi(x) = \operatorname{tg} x$ ,  $x \in (-\frac{\pi}{2}, \frac{\pi}{2})$ , a  $f(t) = \frac{1}{t^2+2}$ ,  $t \in \mathbb{R}$ . Pak

$$h(x) = f(\varphi(x))\varphi'(x), \quad x \in (-\frac{\pi}{2}, \frac{\pi}{2}).$$

Jelikož

$$\int f(t) dt = \frac{1}{2} \int \frac{1}{1 + \left(\frac{t}{\sqrt{2}}\right)^2} dt \stackrel{c}{=} \frac{1}{\sqrt{2}} \operatorname{arctg} \left( \frac{t}{\sqrt{2}} \right), \quad t \in \mathbb{R},$$

máme pro funkci

$$H(x) = \frac{1}{\sqrt{2}} \operatorname{arctg} \left( \frac{\operatorname{tg} x}{\sqrt{2}} \right), \quad x \in (-\frac{\pi}{2}, \frac{\pi}{2}),$$

rovnost

$$\int h(x) \stackrel{c}{=} H(x), \quad x \in (-\frac{\pi}{2}, \frac{\pi}{2}).$$

Nechť nyní  $H$  je  $\pi$ -periodicky dodefinována na  $\mathbb{R} \setminus \{\frac{\pi}{2} + k\pi; k \in \mathbb{Z}\}$ . Pak též  $H'(x) = h(x)$  na této množině (viz Příklad 9.6.11). Jelikož

$$\lim_{x \rightarrow \frac{\pi}{2}^-} H(x) = \frac{\pi}{2\sqrt{2}} \quad \text{a} \quad \lim_{x \rightarrow -\frac{\pi}{2}^+} H(x) = -\frac{\pi}{2\sqrt{2}},$$

je funkce

$$F(x) = \begin{cases} H(x) + k \frac{\pi}{\sqrt{2}}, & x \in (-\frac{\pi}{2} + k\pi, \frac{\pi}{2} + k\pi), k \in \mathbb{Z}, \\ \frac{\pi}{2\sqrt{2}} + k \frac{\pi}{\sqrt{2}}, & x = \frac{\pi}{2} + k\pi, k \in \mathbb{Z}, \end{cases}$$

díky Věťe 9.1.41 primitivní k  $h$  na celém  $\mathbb{R}$ . ♣

**9.7.23. Příklad.** Spočtěte

$$\int \frac{1}{\sin x} dx \quad \text{a} \quad \int \frac{1}{\cos x} dx.$$

*Řešení.* Pro funkci  $h(x) = \frac{1}{\sin x}$  platí

$$\begin{aligned} h(x) &= \frac{1}{2 \sin \frac{x}{2} \cos \frac{x}{2}} \\ &= \frac{1}{\operatorname{tg} \frac{x}{2}} \cdot \frac{1}{2 \cos^2 \frac{x}{2}}, \quad x \in (-\pi, 0) \cup (0, \pi). \end{aligned}$$

Položíme-li  $\varphi(x) = \operatorname{tg} \frac{x}{2}$  a  $f(t) = \frac{1}{t}$ , máme rovnost

$$h(x) = f(\varphi(x))\varphi'(x), \quad x \in (-\pi, 0) \cup (0, \pi).$$

Proto

$$\int h(x) dx \stackrel{c}{=} \log \left| \operatorname{tg} \frac{x}{2} \right|, \quad x \in (-\pi, 0), \quad x \in (0, \pi).$$

Díky periodicitě však tato rovnost platí i pro všechna  $x \in (k\pi, (k+1)\pi)$ , kde  $k \in \mathbb{Z}$ .

Pro výpočet druhé primitivní funkce uvažujme rovnost  $\cos x = \sin(\frac{\pi}{2} + x)$ ,  $x \in \mathbb{R}$ , a substituční funkci  $\varphi(x) = \frac{\pi}{2} + x$ . Díky Věť 9.1.23 a předešlému výpočtu pak platí

$$\begin{aligned} \int \frac{1}{\cos x} dx &= \int \frac{1}{\sin(\frac{\pi}{2} + x)} dx \\ &\stackrel{c}{=} \log \left| \operatorname{tg} \left( \frac{\pi}{4} + \frac{x}{2} \right) \right| \quad \text{pro } x \in \left( \frac{\pi}{2} + k\pi, \frac{\pi}{2} + (k+1)\pi \right), k \in \mathbb{Z}. \end{aligned}$$

♣

**9.7.24. Příklad.** Spočtěte

$$\int \frac{1}{(2 + \cos x) \sin x} dx.$$

*Řešení.* Primitivní funkci budeme hledat na intervalech  $(k\pi, (k+1)\pi)$ ,  $k \in \mathbb{Z}$ . Jelikož

$$\frac{1}{(2 + \cos x) \sin x} = \frac{\sin x}{(2 + \cos x)(\sin^2 x)} = \frac{\sin x}{(2 + \cos x)(1 - \cos^2 x)},$$

substitucí  $t = \varphi(x) = \cos x$  převedeme úlohu na hledání primitivní funkce

$$\int \frac{-1}{(2+t)(1-t^2)} dt.$$

Snadným rozkladem na parciální zlomky obdržíme

$$\frac{-1}{(2+t)(1-t^2)} = \frac{1}{3(2+t)} - \frac{1}{6(1-t)} - \frac{1}{2(1+t)}.$$

Tedy

$$\int \frac{-1}{(2+t)(1-t^2)} dt \stackrel{c}{=} \frac{1}{3} \log(2+t) + \frac{1}{6} \log(1-t) - \frac{1}{2} \log(1+t)$$

pro  $t \in (-\infty, -2)$ ,  $t \in (-2, -1)$ ,  $t \in (-1, 1)$  a  $t \in (1, \infty)$ . z čehož plyne

$$\int \frac{1}{(2 + \cos x) \sin x} dx \stackrel{c}{=} \frac{1}{3} \log(2 + \cos x) + \frac{1}{6} \log(1 - \cos x) - \frac{1}{2} \log(1 + \cos x),$$

přičemž  $x \in (k\pi, (k+1)\pi)$  pro  $k \in \mathbb{Z}$ .

♣

**9.7.25. Příklad.** Spočtěte

$$\int \frac{1}{\sin^2 x + 2 \cos^2 x} dx.$$

*Řešení.* Použijeme substituci  $t = \varphi(x) = \operatorname{tg} x$ ,  $x \in (-\frac{\pi}{2}, \frac{\pi}{2})$ . Stejně jako ve Větě ?? máme  $\varphi^{-1}(t) = \operatorname{arctg} t$ ,  $(\varphi^{-1})'(t) = \frac{1}{1+t^2}$ ,  $\sin^2 x = \frac{t^2}{1+t^2}$  a  $\cos^2 x = \frac{1}{1+t^2}$ . Dostáváme tak úlohu

$$\int \frac{t^2 + 1}{(t^2 + 2)^2} dt = \int \frac{t^2 + 2 - 1}{(t^2 + 2)^2} dt = \int \frac{1}{t^2 + 2} - \int \frac{1}{(t^2 + 2)^2} dt.$$

První integrál vyjde

$$\int \frac{1}{t^2 + 2} dt \stackrel{c}{=} \frac{1}{\sqrt{2}} \operatorname{arctg} \left( \frac{t}{\sqrt{2}} \right), \quad t \in \mathbb{R},$$

zatímco druhý je dle rekurzivního vzorce 9.1.17 roven

$$\int \frac{1}{(t^2 + 2)^2} dt \stackrel{c}{=} \frac{1}{4\sqrt{2}} \operatorname{arctg} \frac{t}{\sqrt{2}} + \frac{1}{4} \left( \frac{t}{2(1 + (\frac{t}{\sqrt{2}})^2)} \right), \quad t \in \mathbb{R}.$$

Dohromady dostáváme

$$\int \frac{t^2 + 1}{(t^2 + 2)^2} dt \stackrel{c}{=} \frac{3}{4\sqrt{2}} \operatorname{arctg} \left( \frac{t}{\sqrt{2}} \right) - \frac{t}{4(2 + t^2)}, \quad t \in \mathbb{R}.$$

Dosazením tak získáváme rovnost

$$\int \frac{1}{\sin^2 x + 2 \cos^2 x} dx \stackrel{c}{=} \frac{3}{4\sqrt{2}} \operatorname{arctg} \left( \frac{\operatorname{tg} x}{\sqrt{2}} \right) - \frac{\operatorname{tg} x}{4(\operatorname{tg}^2 x + 2)}, \quad x \in (-\frac{\pi}{2}, \frac{\pi}{2}).$$

Označme

$$F(x) = \frac{3}{4\sqrt{2}} \operatorname{arctg} \left( \frac{\operatorname{tg} x}{\sqrt{2}} \right) - \frac{\operatorname{tg} x}{4(\operatorname{tg}^2 x + 2)}.$$

Z periodicity uvažovaných funkcí plyne, že  $F$  je primitivní k zadané funkci také na každém intervalu tvaru  $(-\frac{\pi}{2} + k\pi, \frac{\pi}{2} + k\pi)$ ,  $k \in \mathbb{Z}$ . Jelikož

$$\lim_{x \rightarrow \frac{\pi}{2}^-} F(x) = \frac{3\pi}{8\sqrt{2}} \quad \text{a} \quad \lim_{x \rightarrow -\frac{\pi}{2}^+} F(x) = -\frac{3\pi}{8\sqrt{2}},$$

funkce

$$H(x) = \begin{cases} F(x) + k \frac{3\pi}{4\sqrt{2}}, & x \in (-\frac{\pi}{2} + k\pi, \frac{\pi}{2} + k\pi), \\ \frac{3\pi}{8\sqrt{2}} + k \frac{3\pi}{4\sqrt{2}}, & x = \frac{\pi}{2} + k\pi, \end{cases} \quad k \in \mathbb{Z},$$

je spojitá na  $\mathbb{R}$  a mimo body  $\frac{\pi}{2} + k\pi$ ,  $k \in \mathbb{Z}$ , je primitivní k funkci zadané. Dle Věty 9.1.41 se tedy jedná o hledanou primitivní funkci na celém  $\mathbb{R}$ . ♣

**9.7.26. Příklad.** Spočtěte

$$\int \frac{1}{2 \sin x - \cos x + 5} dx.$$

*Řešení.* Použijeme substituci  $t = \varphi(x) = \operatorname{tg} \frac{x}{2}$ ,  $x \in (-\pi, \pi)$ . Pak  $\varphi^{-1}(t) = 2 \operatorname{arctg} t$ ,  $(\varphi^{-1})'(t) = \frac{2}{1+t^2}$ ,  $\sin x = \frac{2t}{1+t^2}$  a  $\cos x = \frac{1-t^2}{1+t^2}$ . Dosazením získáváme integrál

$$\int \frac{1}{3t^2 + 2t + 2} dt = \frac{3}{5} \int \frac{1}{1 + \left(\frac{3}{\sqrt{5}}(t + \frac{1}{3})\right)^2} dt \stackrel{c}{=} \frac{1}{\sqrt{5}} \operatorname{arctg} \left( \frac{3t + 1}{\sqrt{5}} \right), \quad t \in \mathbb{R}.$$

Pak je funkce

$$F(x) = \frac{1}{\sqrt{5}} \operatorname{arctg} \left( \frac{3 \operatorname{tg} \frac{x}{2} + 1}{\sqrt{5}} \right)$$

primitivní k zadané funkci  $f = \frac{1}{2 \sin x - \cos x + 5}$  na intervalu  $(-\pi, \pi)$ . Z periodicity uvažovaných funkcí je  $F$  primitivní k  $f$  i na intervalech  $(-\pi + 2k\pi, \pi + 2k\pi)$ ,  $k \in \mathbb{Z}$ . Jelikož

$$\lim_{x \rightarrow \pi^-} F(x) = \frac{\pi}{2\sqrt{5}} \quad \text{a} \quad \lim_{x \rightarrow -\pi^+} F(x) = -\frac{\pi}{2\sqrt{5}}$$

funkce

$$H(x) = \begin{cases} F(x) + k \frac{\pi}{\sqrt{5}}, & x \in (-\pi + 2k\pi, \pi + 2k\pi), \\ \frac{\pi}{2\sqrt{5}} + k \frac{\pi}{\sqrt{5}}, & x = \pi + 2k\pi, \end{cases} \quad k \in \mathbb{Z},$$

je spojitá na  $\mathbb{R}$  a mimo body  $\pi + 2k\pi$ ,  $k \in \mathbb{Z}$ , je primitivní k funkci zadané. Dle Věty 9.1.41 se tedy jedná o hledanou primitivní funkci na celém  $\mathbb{R}$ . ♣

**9.7.27. Příklad.** Spočítejte

$$\int \frac{1}{\sqrt{1+x+x^2}} dx.$$

*Řešení.* Polynom  $x^2 + x + 1$  je kladný na celé reálné ose, a tedy budeme hledat primitivní funkci na celém  $\mathbb{R}$ . Použijeme Eulerovu substituci (viz Věta 9.1.45), tj. položíme  $\varphi(x) = \sqrt{x^2 + x + 1} - x$ . Pak

$$x = \frac{t^2 - 1}{1 - 2t}, \quad \sqrt{x^2 + x + 1} = \frac{-t^2 + t - 1}{1 - 2t}$$

a

$$(\varphi^{-1})'(t) = -2 \frac{t^2 - t + 1}{(1 - 2t)^2}.$$

Úlohu jsme tak převedli na hledání primitivní funkce

$$\int -2 \frac{(1 - 2t)(t^2 - t + 1)}{(-t^2 + t - 2)(1 - 2t)^2} dt = 2 \int \frac{1}{1 - 2t} dt \\ \stackrel{c}{=} -\log |1 - 2t|, \quad t \in \mathbb{R} \setminus \left\{ \frac{1}{2} \right\}.$$

Proto platí

$$\int \frac{1}{\sqrt{1+x+x^2}} dx \stackrel{c}{=} -\log \left| 1 - 2 \left( \sqrt{x^2 + x + 1} - x \right) \right|, \quad x \in \mathbb{R}.$$

♣

**9.7.28. Příklad.** Spočtěte

$$\int \frac{1 - \sqrt{x+1}}{1 + \sqrt[3]{x+1}} dx.$$

*Řešení.* Použijeme Větu 9.1.43, takže položíme  $\varphi(x) = \sqrt[6]{x+1}$ . Pak  $(\varphi^{-1})(t) = t^6 - 1$  a  $(\varphi^{-1})'(t) = 6t^5$ . Úlohu jsme tak převedli na hledání primitivní funkce

$$\int \frac{(1-t^3)6t^5}{1+t^2} dt.$$

Standardním postupem odvodíme identitu

$$\frac{t^8 - t^5}{t^2 + 1} = t^6 - t^4 - t^3 + t^2 + t - 1 + \frac{-t + 1}{t^2 + 1}.$$

Jelikož

$$\int \frac{-t + 1}{t^2 + 1} dt = \int \frac{1}{t^2 + 1} dt - \int \frac{t}{t^2 + 1} dt \stackrel{c}{=} \operatorname{arctg} t - \frac{1}{2} \log(1 + t^2),$$

máme výsledek

$$\begin{aligned} \int \frac{(1-t^3)6t^5}{1+t^2} dt &\stackrel{c}{=} -\frac{6}{7}t^7 + \frac{6}{5}t^5 + \frac{3}{2}t^4 - 2t^3 - 3t^2 + 6t \\ &\quad + 3 \log(1 + t^2) - 6 \operatorname{arctg} t, \end{aligned}$$

kde  $t \in \mathbb{R}$ . Nyní jen stačí dosadit  $t = \sqrt[6]{1+x}$  a obdržíme tak hledanou primitivní funkci pro  $x \in (-1, \infty)$ . ♣

**9.7.29. Příklad.** Spočtěte

$$\int \frac{\sqrt{x+1} - \sqrt{x-1}}{\sqrt{x+1} + \sqrt{x-1}} dx.$$

*Řešení.* Jelikož

$$\frac{\sqrt{x+1} - \sqrt{x-1}}{\sqrt{x+1} + \sqrt{x-1}} = \frac{\sqrt{\frac{x+1}{x-1}} - 1}{\sqrt{\frac{x+1}{x-1}} + 1},$$

zvolíme substituci  $t = \varphi(x) = \sqrt{\frac{x+1}{x-1}}$  (viz Věta 9.1.43). Pak  $\varphi^{-1}(t) = -\frac{1+t^2}{1-t^2}$  a  $(\varphi^{-1})'(t) = \frac{-4t}{(1-t^2)^2}$ . Úlohu tak převedeme na hledání primitivní funkce

$$\int \frac{t-1}{t+1} \cdot \frac{-4t}{(1-t^2)^2} dt = \int \frac{4t}{(1+t)^3(1-t)} dt.$$

Standardním postupem obdržíme rozklad na parciální zlomky

$$\frac{4t}{(1+t)^3(1-t)} = \frac{1}{2(1-t)} + \frac{1}{2(1+t)} + \frac{1}{(1+t)^2} - \frac{2}{(1+t)^3},$$



což znamená, že

$$\int \frac{4t}{(1+t)^3(1-t)} dt \stackrel{c}{=} \frac{1}{2} \log \left| \frac{1+t}{1-t} \right| - \frac{1}{1+t} + \frac{1}{(1+t)^2}$$

pro  $t \in (-\infty, -1)$ ,  $t \in (-1, 1)$  a  $t \in (1, \infty)$ . Dosazením  $t = \sqrt{\frac{x+1}{x-1}}$  dostaneme hledanou primitivní funkci na intervalu  $(1, \infty)$ . ♣

**9.7.30. Příklad.** Spočtěte

$$\int \frac{1}{\sqrt{x} + \sqrt{1+x}} dx.$$

*Řešení.* Substitucí  $t = \varphi(x) = \sqrt{x} + \sqrt{1+x}$  dostáváme

$$\varphi^{-1}(t) = \left( \frac{t^2 - 1}{2t} \right)^2 \quad \text{a} \quad (\varphi^{-1})'(t) = \frac{(t^2 - 1)(t^2 + 1)}{2t^3}.$$

Tím jsme úlohu převedli na hledání primitivní funkce

$$\begin{aligned} \int \frac{1}{1+t} \cdot \frac{(t^2 + 1)(t^2 - 1)}{2t^3} dt &= \frac{1}{2} \int \frac{t^3 - t^2 + t - 1}{t^3} dt \\ &\stackrel{c}{=} \frac{1}{2} \left( t - \log |t| - \frac{1}{t} + \frac{1}{2t^2} \right) \end{aligned}$$

pro  $t \in (-\infty, -1)$ ,  $t \in (-1, 0)$  a  $t \in (0, \infty)$ . Dosazením  $t = \sqrt{x} + \sqrt{1+x}$  obdržíme hledanou primitivní funkci na intervalu  $(0, \infty)$ . ♣

**9.7.31. Příklad.** Spočtěte

$$\int \frac{1}{x \sqrt{-\log^2 x + 4 \log - 3}} dx.$$

*Řešení.* Substitucí  $t = \log x$  převedeme úlohu na hledání primitivní funkce

$$\int \frac{1}{\sqrt{-t^2 + 4t - 3}} dt.$$

Jelikož

$$\sqrt{-t^2 + 4t - 3} = \sqrt{(t-1)(3-t)} = (3-t) \sqrt{\frac{t-1}{3-t}}, \quad t \in (1, 3),$$

položíme  $y = \varphi(t) = \sqrt{\frac{t-1}{3-t}}$ . Pak  $\varphi^{-1}(y) = \frac{3y^2+1}{y^2+1}$ ,  $(\varphi^{-1})'(y) = \frac{4y}{(y^2+1)^2}$  a  $3-t = \frac{2}{y^2+1}$ . Tím obdržíme

$$\int \frac{1}{\frac{2}{y^2+1} \cdot y} \cdot \frac{4y}{(y^2+1)^2} dy = \int \frac{2}{y^2+1} dy \stackrel{c}{=} 2 \operatorname{arctg} y, \quad y \in \mathbb{R}.$$

Proto platí

$$\int \frac{1}{x\sqrt{-\log^2 x + 4\log - 3}} dx \stackrel{c}{=} 2 \operatorname{arctg} \sqrt{\frac{\log x - 1}{3 - \log x}}, \quad x \in (e, e^3).$$

♣

**9.7.32. Příklad.** Spočítejte

$$\int \frac{1}{\sqrt{1+e^x} + \sqrt{1-e^x}} dx.$$

*Řešení.* Primitivní funkci budeme hledat na intervalu  $(-\infty, 0)$ . Výpočet započneme úpravou

$$\begin{aligned} \int \frac{1}{\sqrt{1+e^x} + \sqrt{1-e^x}} dx &= \int \frac{\sqrt{1+e^x} - \sqrt{1-e^x}}{(1+e^x) - (1-e^x)} dx \\ &= \int \frac{\sqrt{1+e^x}}{2e^x} dx - \int \frac{\sqrt{1-e^x}}{2e^x} dx. \end{aligned} \quad (9.26)$$

Podívejme se nejprve na první člen. V něm provedeme substituci  $t = \varphi(x) = \sqrt{1+e^x}$ ,  $x \in (-\infty, 0)$ . Pak  $\varphi^{-1}(t) = \log(t^2 - 1)$  a  $(\varphi^{-1})'(t) = \frac{2t}{t^2-1}$ . Úlohu jsme tak převedli na výpočet primitivní funkce

$$\int \frac{t^2}{(t^2-1)^2} dt.$$

Dle Věty 9.1.32 existují čísla  $A, B, C, D \in \mathbb{R}$  splňující

$$\frac{t^2}{(t^2-1)^2} = \frac{A}{t-1} + \frac{B}{(t-1)^2} + \frac{C}{t+1} + \frac{D}{(t+1)^2}, \quad t \in \mathbb{R} \setminus \{-1, 1\}.$$

Úpravou a použitím spojitosti dostáváme rovnost

$$t^2 = A(t^3 + t^2 - t - 1) + B(t^2 + 2t + 1) + C(t^3 - t^2 - t + 1) + D(t^2 - 2t + 1), \quad t \in \mathbb{R}.$$

Systém rovnic

$$\begin{aligned} A + C &= 0 \\ A + B - C + D &= 1 \\ -A + 2B - C - 2D &= 0 \\ -A + B + C + D &= 0 \end{aligned}$$

má řešení

$$A = \frac{1}{4}, \quad B = \frac{1}{4}, \quad C = -\frac{1}{4}, \quad D = \frac{1}{4}.$$

Proto platí

$$\int \frac{t^2}{(t^2-1)^2} dt \stackrel{c}{=} \frac{1}{4} \log \left| \frac{t-1}{t+1} \right| - \frac{1}{4(t-1)} - \frac{1}{4(t+1)}.$$

V druhém výrazu z (9.26) provedeme substituci  $t = \varphi(x) = \sqrt{1 - e^x}$ . Pak  $\varphi^{-1}(t) = \log(1 - t^2)$  a  $(\varphi^{-1})'(t) = -\frac{2t}{1-t^2}$ . Dostaneme tak integrál

$$\int \frac{-t^2}{(1-t^2)^2} dt.$$

Použitím první části výpočtu obdržíme

$$\begin{aligned} \int \frac{1}{\sqrt{1+e^x} + \sqrt{1-e^x}} dx &\stackrel{c}{=} \frac{1}{4} \log \left| \frac{t_1-1}{t_1+1} \right| - \frac{1}{4(t_1-1)} - \frac{1}{4(t_1+1)} \\ &\quad + \frac{1}{4} \log \left| \frac{t_2-1}{t_2+1} \right| - \frac{1}{4(t_2-1)} - \frac{1}{4(t_2+1)}, \end{aligned}$$

kde  $t_1 = \sqrt{1+e^x}$  a  $t_2 = \sqrt{1-e^x}$ . Výpočet přitom platí na intervalu  $(-\infty, 0)$ . ♣

### Určitý integrál.

**9.7.33. Příklad.** Nalezněte limitu

$$\lim_{n \rightarrow \infty} \left( \frac{2^{\frac{1}{n}}}{n+1} + \frac{2^{\frac{2}{n}}}{n+\frac{1}{2}} + \cdots + \frac{2^{\frac{n}{n}}}{n+\frac{1}{n}} \right)$$

*Řešení.* Jelikož

$$\frac{n}{n+1} \sum_{k=1}^n \frac{2^{\frac{k}{n}}}{n} = \sum_{k=1}^n \frac{2^{\frac{k}{n}}}{n+1} \leq \sum_{k=1}^n \frac{2^{\frac{k}{n}}}{n+\frac{1}{k}} \leq \sum_{k=1}^n \frac{2^{\frac{k}{n}}}{n},$$

stačí dle Věty 2.2.46 určit limitu výrazu

$$\frac{1}{n} \sum_{k=1}^n 2^{\frac{k}{n}}.$$

Uvážíme-li však funkci  $f(x) = 2^x$ ,  $x \in [0, 1]$ , obdržíme riemannovsky integrovatelnou funkci na  $[0, 1]$  (viz Věta 9.2.19) a dle Důsledku 9.2.12 máme

$$\lim_{n \rightarrow \infty} \frac{1}{n} \sum_{k=1}^n 2^{\frac{k}{n}} = (R) \int_0^1 2^x dx = (N) \int_0^1 2^x dx = \frac{1}{\log 2} [2^x]_0^1 = \frac{1}{\log 2}.$$

♣

**9.7.34. Příklad.** Nalezněte derivaci funkce

$$f(x) = \int_{x^2}^{x^3} \frac{1}{\sqrt{1+t^4}} dt, \quad x \in \mathbb{R}.$$

*Řešení.* Označme

$$g(t) = \frac{1}{\sqrt{1+t^4}}, \quad t \in \mathbb{R},$$

a

$$F(x) = \int_0^x g(t) dt = \int_0^x \frac{1}{\sqrt{1+t^4}} dt, \quad x \in \mathbb{R}.$$

Dle Věty 9.2.24 platí

$$F'(x) = g(x), \quad x \in \mathbb{R}.$$

Tedy

$$\begin{aligned} f'(x) &= (F(x^3) - F(x^2))' = g(x^3)3x^2 - g(x^2)2x \\ &= \frac{3x^2}{\sqrt{1+x^{12}}} - \frac{2x}{\sqrt{1+x^8}}, \quad x \in \mathbb{R}. \end{aligned}$$

♣

**9.7.35. Příklad.** Nalezněte limitu

$$\lim_{x \rightarrow \infty} \frac{\int_0^x (\operatorname{arctg} t)^2 dt}{\sqrt{x^2 + 1}}.$$

*Řešení.* Pomocí l'Hospitalova pravidla odvodíme

$$\lim_{x \rightarrow \infty} \frac{\int_0^x (\operatorname{arctg} t)^2 dt}{\sqrt{x^2 + 1}} = \lim_{x \rightarrow \infty} \frac{(\operatorname{arctg} x)^2}{\frac{2x}{2\sqrt{x^2+1}}} = \left(\frac{\pi}{2}\right)^2.$$

♣

**9.7.36. Příklad.** Vypočtěte integrál

$$\int_0^{100\pi} \sqrt{1 - \cos 2x} dx.$$

*Řešení.* Použitím Věty 9.3.11 a Příkladu 9.6.11 dostaneme

$$\begin{aligned} \int_0^{100\pi} \sqrt{1 - \cos 2x} dx &= \frac{1}{2} \int_0^{200\pi} \sqrt{1 - \cos y} dy = 50 \int_0^{2\pi} \sqrt{1 - \cos y} dy \\ &= 50 \left( \int_0^{\pi} \sqrt{1 - \cos y} dy + \int_{\pi}^{2\pi} \sqrt{1 - \cos y} dy \right) \\ &= 100 \int_0^{\pi} \sqrt{1 - \cos y} dy = 100 \int_0^{\pi} \frac{\sin y}{\sqrt{1 + \cos y}} dy \\ &= 100 \int_0^2 \frac{1}{\sqrt{t}} dt = 200 \left[ \sqrt{t} \right]_{t=0}^{t=2} = 200\sqrt{2}. \end{aligned}$$

♣

**9.7.37. Příklad.** Spočtětě integrál

$$\int_0^{2\pi} \frac{1}{1 + \varepsilon \cos x} dx,$$

kde  $\varepsilon \in [0, 1)$ .

*Řešení.* Použitím substituce  $\cotg \frac{x}{2} = t$ , kde  $\cos x = \frac{t^2-1}{t^2+1}$ , dostáváme

$$\begin{aligned} \int_0^{2\pi} \frac{1}{1 + \varepsilon \cos x} dx &= \int_{-\infty}^{\infty} \frac{1}{1 + \varepsilon \frac{t^2-1}{t^2+1}} \cdot \frac{2}{1+t^2} dt \\ &= \int_{-\infty}^{\infty} \frac{2}{t^2(1+\varepsilon) + 1-\varepsilon} dt \\ &= \frac{4}{1-\varepsilon} \int_0^{\infty} \frac{1}{1 + \left(t \sqrt{\frac{1+\varepsilon}{1-\varepsilon}}\right)^2} dt \\ &= \left[ \frac{4}{1-\varepsilon} \sqrt{\frac{1-\varepsilon}{1+\varepsilon}} \operatorname{arctg} \left( t \sqrt{\frac{1+\varepsilon}{1-\varepsilon}} \right) \right]_{t=0}^{y=\infty} \\ &= \frac{\pi}{2} \frac{4}{\sqrt{(1-\varepsilon)(1+\varepsilon)}} = \frac{2\pi}{\sqrt{1-\varepsilon^2}}. \end{aligned}$$

♣

**9.7.38. Příklad.** Spočtětě integrál

$$\int_0^{\sqrt{3}} x \operatorname{arctg} x \, dx.$$

*Řešení.* Pomocí Věty 9.3.10 dostáváme

$$\begin{aligned} \int_0^{\sqrt{3}} x \operatorname{arctg} x \, dx &= \left[ \frac{x^2}{2} \operatorname{arctg} x \right]_0^{\sqrt{3}} - \frac{1}{2} \int_0^{\sqrt{3}} \frac{x^2}{x^2+1} dx \\ &= \frac{3}{2} \frac{\pi}{3} - \frac{1}{2} \left( \int_0^{\sqrt{3}} \frac{x^2+1-1}{x^2+1} dx \right) \\ &= \frac{\pi}{2} - \frac{1}{2} \left( \sqrt{3} - \frac{\pi}{3} \right) \\ &= \frac{2\pi}{3} - \frac{\sqrt{3}}{2}. \end{aligned}$$

♣

**9.7.39. Příklad.** Spočtětě integrál

$$\int_{\frac{1}{e}}^e |\log x| \, dx.$$

*Řešení.* Platí

$$\begin{aligned} \int_{\frac{1}{e}}^e |\log x| \, dx &= \int_{\frac{1}{e}}^1 (-\log x) \, dx + \int_1^e \log x \, dx \\ &= [-x \log x + x]_{\frac{1}{e}}^1 + [x \log x - x]_1^e \\ &= 2 - \frac{2}{e}. \end{aligned}$$

♣

**9.7.40. Příklad.** Vyšetřete konvergenci integrálů

$$\int_0^1 x^\alpha \, dx, \quad \int_1^\infty x^\alpha \, dx,$$

kde  $\alpha$  je reálný parametr.

*Řešení.* Jelikož

$$\int_0^1 x^\alpha \, dx = \begin{cases} \left[ \frac{x^{\alpha+1}}{\alpha+1} \right]_0^1, & \alpha \neq -1, \\ [\log x]_0^1, & \alpha = -1 \end{cases}$$

integrál  $\int_0^1 x^\alpha \, dx$  konverguje právě tehdy, když  $\alpha > -1$ .

Podobně odvodíme, že  $\int_1^\infty x^\alpha \, dx$  konverguje právě tehdy, když  $\alpha < -1$ . ♣

**9.7.41. Příklad.** Vyšetřete konvergenci integrálů

$$\int_0^{\frac{1}{2}} x^\alpha |\log x|^\beta \, dx, \quad \int_{10}^\infty x^\alpha |\log x|^\beta \, dx,$$

kde  $\alpha$  a  $\beta$  jsou reálné parametry.

*Řešení.* Uvažujme nejprve první integrál. Integrovaná funkce má v bodě  $\frac{1}{2}$  vlastní limitu a na intervalu  $(0, \frac{1}{2})$  je spojitá. Je tedy třeba vyšetřit její integrovatelnost u bodu 0.

Pokud  $\alpha > -1$ , zvolíme  $\alpha' \in (-1, \alpha)$  a díky platnosti vztahu

$$\lim_{x \rightarrow 0^+} x^{\alpha-\alpha'} |\log x|^\beta = 0$$

odvodíme odhad

$$x^\alpha |\log x|^\beta \leq x^{\alpha'},$$

který platí ne nějakém okolí  $(0, \delta)$ . Jelikož  $\int_0^\delta x^{\alpha'} \, dx$  konverguje (viz Příklad 9.7.40), konverguje dle Věty 9.4.1 i integrál původní.

Pokud  $\alpha = -1$ , platí

$$\int_0^{\frac{1}{2}} x^{-1} |\log x|^\beta \, dx = \begin{cases} -\left[ \frac{(-\log x)^{\beta+1}}{\beta+1} \right]_0^{\frac{1}{2}}, & \beta \neq -1, \\ -[\log(-\log x)]_0^{\frac{1}{2}}, & \beta = -1. \end{cases}$$

Tedy integrál konverguje pro  $\beta < -1$ .

Je-li konečně  $\alpha < -1$ , zvolíme  $\alpha' \in (\alpha, -1)$  a díky platnosti vztahu

$$\lim_{x \rightarrow 0^+} x^{\alpha - \alpha'} |\log x|^\beta = \infty$$

odvodíme odhad

$$x^\alpha |\log x|^\beta \geq x^{\alpha'},$$

který platí na nějakém okolí  $(0, \delta)$ . Z divergence integrálu  $\int_0^\delta x^{\alpha'}$  pak plyne divergence integrálu zadaného.

Závěrem tedy lze říci, že integrál konverguje právě tehdy, když  $\alpha > -1$  nebo když  $\alpha = -1$  a  $\beta < -1$ .

Druhý integrál bychom vyšetřili obdobným způsobem, přičemž by nám vyšlo, že konverguje právě tehdy, když  $\alpha < -1$  nebo když  $\alpha = -1$  a  $\beta < -1$ . ♣

**9.7.42. Příklad.** Dokažte, že

$$\int_0^{\frac{\pi}{2}} \log(\sin x) dx = -\frac{\pi}{2} \log 2.$$

*Řešení.* Snadno ověříme, že integrál konverguje. Vskutku,

$$\lim_{x \rightarrow 0^+} \frac{\log(\sin x)}{\log x} = \lim_{x \rightarrow 0^+} \frac{\log\left(\frac{\sin x}{x}\right) + \log x}{\log x} = 1,$$

a  $\log x$  je funkce integrovatelná u 0 (viz Příklad 9.7.41).

Nyní pomocí substituce  $x = 2t$  máme

$$\begin{aligned} \int_0^{\frac{\pi}{2}} \log(\sin x) dx &= \int_0^{\frac{\pi}{4}} \log(2 \sin t \cos t) dt \\ &= 2 \left( \int_0^{\frac{\pi}{4}} \log 2 dt + \int_0^{\frac{\pi}{4}} \log(\sin t) dt + \int_0^{\frac{\pi}{4}} \log(\cos t) dt \right). \end{aligned}$$

Jelikož substitucí  $t = \frac{\pi}{2} - u$  v posledním integrálu získáváme

$$\int_0^{\frac{\pi}{4}} \log(\cos t) dt = \int_{\frac{\pi}{4}}^{\frac{\pi}{2}} \log(\sin u) du,$$

platí

$$\int_0^{\frac{\pi}{2}} \log(\sin x) dx = \frac{\pi \log 2}{2} + 2 \int_0^{\frac{\pi}{4}} \log(\sin x) dx.$$

Tím je požadovaná rovnost dokázána. ♣

**9.7.43. Příklad.** Vypočtete integrály

$$\int_0^{\frac{\pi}{2}} \frac{x}{\operatorname{tg} x} dx, \int_0^1 \frac{\log x}{\sqrt{1-x^2}} dx \quad \text{a} \quad \int_0^1 \frac{\arcsin x}{x} dx.$$

*Řešení.* První integrál převedeme pomocí per partes na

$$\int_0^{\frac{\pi}{2}} \frac{x}{\operatorname{tg} x} dx = [x \log(\sin x)]_0^{\frac{\pi}{2}} - \int_0^{\frac{\pi}{2}} \log(\sin x) dx = \frac{\pi \log 2}{2}.$$

V druhém provedeme substituci  $x = \sin t$  a dostaneme

$$\int_0^1 \frac{\log x}{\sqrt{1-x^2}} dx = \int_0^{\frac{\pi}{2}} \log(\sin t) dt = -\frac{\pi \log 2}{2}.$$

Třetí pak opět pomocí per partes vyčíslíme jako

$$\int_0^1 \frac{\arcsin x}{x} dx = [\arcsin x \log x]_0^1 - \int_0^1 \frac{\log x}{\sqrt{1-x^2}} dx = \frac{\pi \log 2}{2}.$$

♣

### Konvergence integrálu.

**9.7.44. Příklad.** Vyšetřete konvergenci integrálů

$$\int_0^1 \frac{\log x}{1-x^2} dx, \quad \int_0^\infty \frac{\log x}{1+x^2} dx.$$

*Řešení.* Integrandy jsou spojité funkce, takže stačí vyšetřit existenci integrálů v krajních bodech daných intervalů. Podívejme se nejprve na funkci  $f(x) = \frac{-\log x}{1-x^2}$ . Pak pro  $g(x) = -\log x$  platí  $\lim_{x \rightarrow 0^+} \frac{f(x)}{g(x)} = 1$ . Jelikož má  $g(x)$  u 0 konvergentní integrál, dle Věty 9.4.5 má u 0 i  $f(x)$  konvergentní integrál. Tedy i  $-f(x)$  (což je zadaná funkce) má u 0 konvergentní integrál.

U bodu 1 platí

$$\lim_{x \rightarrow 1^-} \frac{\log x}{1-x^2} = \lim_{x \rightarrow 1^-} \frac{\log x}{1-x} \cdot \frac{1}{1+x} = -\frac{1}{2},$$

a tedy je zadaná funkce u 1 jakožto omezená funkce integrovatelná.

Závěr tedy je, že první integrál konverguje.

Druhý integrand u 0 srovnáme s funkcí  $\log x$ , co je funkce u 0 integrovatelná.

U nekonečna se integrand chová jako  $\frac{\log x}{x^2}$  (tj. pro  $f(x) = \frac{\log x}{1+x^2}$  a  $g(x) = \frac{\log x}{x^2}$  platí  $\lim_{x \rightarrow \infty} \frac{f(x)}{g(x)} = 1$ , co je integrovatelná funkce. Tedy i  $f$  je integrovatelná u nekonečna. Dohromady máme, že i druhý integrál je konvergentní.

♣

**9.7.45. Příklad.** Vyšetřete konvergenci integrálu

$$\int_0^\infty \frac{x - \sin x}{x^\alpha} dx,$$

kde  $\alpha$  je reálný parametr.



*Řešení.* Integrand  $f(x)$  je nezáporná spojitá funkce na  $(0, \infty)$ , budeme tak vyšetřovat integrovatelnost v krajních bodech tohoto intervalu. Položíme  $g(x) = x^{3-\alpha}$ . Pak

$$\lim_{x \rightarrow 0^+} \frac{f(x)}{g(x)} = \lim_{x \rightarrow 0^+} \frac{x - \sin x}{x^3} = \frac{1}{6}.$$

Dle Věty 9.4.5 konverguje  $f$  u 0 právě tehdy, když u 0 konverguje  $g$ . To však nastává právě pro  $3 - \alpha > -1$ , tj.  $\alpha < 4$ .

U nekonečna uvážíme funkci  $g(x) = \frac{1}{x^{\alpha-1}}$ . Pak

$$\lim_{x \rightarrow \infty} \frac{f(x)}{g(x)} = \lim_{x \rightarrow \infty} \frac{x - \sin x}{x} = 1,$$

a tedy  $f$  má u nekonečna konvergentní integrál právě tehdy, když  $g$  je integrovatelná u nekonečna. To však nastává právě pro  $\alpha - 1 > 1$ .

Dohromady tak máme, že integrál konverguje právě tehdy, když  $\alpha \in (2, 4)$ . ♣

**9.7.46. Příklad.** Vyšetřete konvergenci integrálu

$$\int_0^{\infty} \frac{\sin\left(\frac{1}{x}\right) \operatorname{arctg} x}{x} dx.$$

*Řešení.* Daná funkce  $f(x)$  je integrovatelná u 0, neboť zde je omezená ( $\lim_{x \rightarrow 0^+} \frac{\operatorname{arctg} x}{x} = 1$  a  $\sin\left(\frac{1}{x}\right)$  je omezená). U nekonečna  $f$  srovnáme s funkcí  $g(x) = \frac{1}{x^2}$ , neboť pak máme

$$\lim_{x \rightarrow \infty} \frac{f(x)}{g(x)} = \lim_{x \rightarrow \infty} \frac{\sin\left(\frac{1}{x}\right) \operatorname{arctg} x}{\frac{1}{x}} = \frac{\pi}{2}.$$

Jelikož je  $g$  integrovatelná u nekonečna, je i  $f$  integrovatelná u nekonečna. Proto je  $f$  integrovatelná na  $(0, \infty)$ . ♣

**9.7.47. Příklad.** Vyšetřete konvergenci integrálu

$$\int_0^{\frac{\pi}{2}} \log(\cos x) \operatorname{tg}^{\alpha} x dx,$$

kde  $\alpha$  je reálný parametr.

*Řešení.* Co se týče integrovatelnosti daná funkce  $f$  u 0, položme  $g(x) = x^{\alpha+2}$ . Pak

$$\lim_{x \rightarrow 0^+} \frac{f(x)}{g(x)} = \frac{\log(\cos x) \cos x - 1}{\cos x - 1} \left(\frac{\sin x}{x}\right)^{\alpha} \frac{1}{\cos^{\alpha} x} = -\frac{1}{2}.$$

Tedy  $f$  je integrovatelná u 0 právě tehdy, když  $g$  je integrovatelná u 0. To nastává v případě  $\alpha > -3$ .

Situaci u bodu  $\frac{\pi}{2}$  nám pomůže objasnit funkce

$$g(x) = \frac{\log\left(\frac{\pi}{2} - x\right)}{\left(\frac{\pi}{2} - x\right)^{\alpha}}.$$

Pak

$$\begin{aligned} \lim_{x \rightarrow \frac{\pi}{2}-} \frac{f(x)}{g(x)} &= \lim_{x \rightarrow \frac{\pi}{2}-} \sin^\alpha x \left( \frac{\frac{\pi}{2} - x}{\cos x} \right)^\alpha \frac{\log(\cos x)}{\log(\frac{\pi}{2} - x)} \\ &= 1 \cdot 1 \cdot \lim_{x \rightarrow \frac{\pi}{2}-} \frac{\log(\frac{\cos x}{\frac{\pi}{2} - x}) + \log(\frac{\pi}{2} - x)}{\log(\frac{\pi}{2} - x)} = 1. \end{aligned}$$

Jelikož je funkce  $g$  integrovatelná u  $\frac{\pi}{2}$  zleva právě tehdy, když  $\alpha < 1$  (viz Příklad 9.7.41, máme dle Věty 9.4.5 nutnou a postačující podmínku pro integrovatelnost  $f$  u  $\frac{\pi}{2}$ .

Závěr tedy jest, že integrál konverguje právě tehdy, když  $\alpha \in (-3, 1)$ .  $\clubsuit$

**9.7.48. Příklad.** Vyšetřete absolutní i neabsolutní konvergenci integrálu

$$\int_1^\infty \frac{\sin x}{x^\alpha} dx,$$

kde  $\alpha$  je reálný parametr.

*Řešení.* Vzhledem ke spojitosti dané funkce  $f$  na  $[1, \infty)$  stačí vyšetřit její integrovatelnost v nekonečnu. Je-li  $\alpha > 1$ , platí  $|f(x)| \leq \frac{1}{x^\alpha}$ , a tedy  $f$  je absolutně integrovatelná. Je-li  $\alpha \in (0, 1]$ , má  $\sin x$  omezenou primitivní funkci a  $x^{-\alpha}$  je klesající funkce s limitou 0 v nekonečnu. Dle Věty 9.4.8 je integrál z  $f$  konvergentní. Pokud  $\alpha \in (-\infty, 0]$ , máme pro každé  $n \in \mathbb{N}$  odhad

$$\left| \int_{2n\pi}^{(2n+1)\pi} \sin x x^{-\alpha} dx \right| \geq (2n\pi)^{-\alpha} \int_{2n\pi}^{(2n+1)\pi} \sin x dx = 2 \cdot (2n\pi)^{-\alpha}.$$

Z tohoto odhadu vidíme neplatnost Bolzanovy-Cauchyovy podmínky pro primitivní funkci k  $f$  v nekonečnu. Integrál tak není v tomto případě konvergentní.

Uvažujme nyní znovu  $\alpha \in (0, 1]$ . Pak pro přirozená čísla  $n < m$  platí

$$\begin{aligned} \int_{2n\pi}^{2m\pi} \frac{\sin x}{x^\alpha} dx &= \sum_{k=n}^{m-1} \int_{2k\pi}^{2(k+1)\pi} \frac{\sin x}{x^\alpha} dx \\ &\geq \sum_{k=n}^{m-1} \frac{1}{(2(k+1)\pi)^\alpha} \int_{2k\pi}^{2(k+1)\pi} |\sin x| dx \\ &= 2^{1-\alpha} \pi^{-\alpha} \sum_{k=n}^{m-1} \frac{1}{(k+1)^\alpha}. \end{aligned}$$

Jelikož je řada  $\sum_{k=1}^\infty (k+1)^{-\alpha}$  divergentní, plyne z předcházejícího odhadu neplatnost Bolzanovy-Cauchyovy podmínky pro primitivní funkci k  $f$  v nekonečnu.

Integrál je tak konvergentní právě tehdy, když  $\alpha > 0$ , a je absolutně konvergentní právě tehdy, když  $\alpha > 1$ .  $\clubsuit$

**9.7.49. Příklad.** Vyšetřete absolutní i neabsolutní konvergenci integrálu

$$\int_0^{\infty} (\cos x - e^{-\frac{x^2}{2}})x^{-\alpha} dx,$$

kde  $\alpha$  je reálný parametr.

*Řešení.* Jelikož

$$\cos x = 1 - \frac{x}{2} + \frac{x^4}{24} + o(x^4)$$

a

$$e^{-\frac{x^2}{2}} = 1 - \frac{x^2}{2} + \frac{x^4}{8} + o(x^4),$$

dostáváme pro danou funkci  $f$  vztah

$$\lim_{x \rightarrow 0^+} \frac{f(x)}{x^{4-\alpha}} = \lim_{x \rightarrow 0^+} \frac{-\frac{x^4}{12} + o(x^4)}{x^4} = -\frac{1}{12}.$$

Tedy  $f$  je integrovatelná u 0 právě tehdy, když  $4 - \alpha > -1$ , tj.  $\alpha < 5$ .

Zkoumejme nyní situaci v nekonečnu. Povšimněme si, že  $e^{-\frac{x^2}{2}}x^{-\alpha}$  je (absolutně) integrovatelná v nekonečnu pro každé  $\alpha$ . To totiž ihned plyne z odhadu

$$e^{-\frac{x^2}{2}}x^{-\alpha} \leq x^{-2}$$

platného na nějakém okolí  $\infty$ , který odvodíme z limity

$$\lim_{x \rightarrow \infty} e^{-\frac{x^2}{2}}x^\gamma = 0, \quad \gamma \in \mathbb{R}.$$

Pro  $\alpha > 1$  tak máme odhad

$$|f(x)| \leq \frac{2}{x^\alpha},$$

a tedy je  $f$  absolutně integrovatelná.

Pokud  $\alpha \in (0, 1]$ , jsou funkce  $\frac{\cos x}{x^\alpha}$  a  $e^{-\frac{x^2}{2}}x^{-\alpha}$  integrovatelné, a tedy i  $f$  je integrovatelná. Není však absolutně integrovatelná, neboť máme odhad

$$|f(x)| \geq \frac{|\cos x|}{x^\alpha} - e^{-\frac{x^2}{2}}x^{-\alpha},$$

kde na pravé straně je součet divergentní a konvergentní funkce, tj. funkce s divergentním integrálem.

Pokud  $\alpha \in (-\infty, 0]$ , integrál  $\int_{10}^{\infty} \frac{\cos x}{x^\alpha} dx$  diverguje (viz Příklad 9.7.48). Jelikož  $\int_{10}^{\infty} e^{-\frac{x^2}{2}}x^{-\alpha} dx$  konverguje, diverguje i  $\int_{10}^{\infty} f(x) dx$ .

Závěr tedy jest, že  $\int_0^{\infty} f(x) dx$  konverguje právě tehdy, když  $\alpha \in (0, 5)$ . Dále daný integrál konverguje absolutně právě tehdy, když  $\alpha \in (1, 5)$ .

♣

**9.7.50. Příklad.** Vyšetřete absolutní i neabsolutní konvergenci integrálů

$$\int_{10}^{\infty} \frac{\sin^2 x}{x} dx, \quad \int_{10}^{\infty} \frac{\sin x}{x + 2 \sin x} dx, \quad \int_{10}^{\infty} \frac{\sin x}{\sqrt{x} + 2 \sin x} dx.$$

*Řešení.* U prvního integrálu vyšetřujeme díky nezápornosti integrandu pouze absolutní konvergenci. Jelikož však

$$\frac{\sin^2 x}{x} = \frac{1}{2x} - \frac{\cos 2x}{2x},$$

$\int_{10}^{\infty} \frac{1}{2x}$  diverguje a  $\int_{10}^{\infty} \frac{\cos 2x}{2x}$  konverguje (viz Věta 9.4.8), diverguje i integrál  $\int_{10}^{\infty} \frac{\sin^2 x}{x}$ .  
U druhého integrálu odhadneme

$$\begin{aligned} \left| \frac{\sin x}{x + 2 \sin x} - \frac{\sin x}{x} \right| &= \left| \frac{x \sin x - x \sin x - 2 \sin^2 x}{x(x + 2 \sin x)} \right| \\ &\leq \frac{2}{x(x - 2)} \end{aligned}$$

Funkce  $\frac{\sin x}{x + 2 \sin x} - \frac{\sin x}{x}$  je tak integrovatelná (viz Věta 9.4.1), což díky integrovatelnosti funkce  $\frac{\sin x}{x}$  implikuje integrovatelnost funkce

$$\frac{\sin x}{x + 2 \sin x} = \left( \frac{\sin x}{x + 2 \sin x} - \frac{\sin x}{x} \right) + \frac{\sin x}{x}.$$

U absolutní konvergence použijeme odhad

$$\left| \frac{\sin x}{x + 2 \sin x} \right| \geq \frac{|\sin x|}{x + 2} = \frac{|\sin x|}{x} \frac{x}{x + 2},$$

který dává díky Příkladu 9.7.48 a Větě 9.4.8(A) divergenci daného integrálu.

U třetího integrálu postupujeme obdobně jako u předešlého, dostaneme však odhad

$$\left| \frac{\sin x}{\sqrt{x} + 2 \sin x} - \frac{\sin x}{\sqrt{x}} \right| = \left| \frac{2 \sin^2 x}{\sqrt{x}(\sqrt{x} + 2 \sin x)} \right| \geq \frac{2 \sin^2 x}{\sqrt{x}(\sqrt{x} + 2)}.$$

Snadno odvodíme, že funkce na pravé straně této nerovnosti není integrovatelná, a tedy je funkce

$$\frac{\sin x}{\sqrt{x} + 2 \sin x} = \left( \frac{\sin x}{\sqrt{x} + 2 \sin x} - \frac{\sin x}{\sqrt{x}} \right) + \frac{\sin x}{\sqrt{x}}$$

součtem funkce s konvergentním integrálem a funkce s divergentním integrálem. Jedná se tedy o neintegrovatelnou funkci. ♣

**9.7.51. Příklad.** Vyšetřete absolutní i neabsolutní konvergenci integrálu

$$\int_0^{\infty} x \sin x^4 dx$$

*Řešení.* U 0 jest funkce spojitá, a tedy integrovatelná. Dále pišme

$$\int_1^{\infty} x \sin x^4 dx = \int_1^{\infty} 4x^3 \sin x^4 \frac{1}{4x^2} dx.$$

Jelikož je funkce  $\int 4x^3 \sin x^4 = -\cos x^4$  omezená a  $\frac{1}{4x^2}$  konverguje v nekonečnu monotónně k nule, konverguje integrál dle Věty 9.4.8(D).

U absolutní konvergence je třeba znovu vyzkoumat integrovatelnost v nekonečnu. K tomuto účelu použijeme substituci  $x^4 = y$  a obdržíme

$$\int_1^{\infty} x |\sin x^4| dx = \int_1^{\infty} \sqrt[4]{y} \frac{\sin y}{4y^{\frac{3}{4}}} dy = \frac{1}{4} \int_1^{\infty} \frac{|\sin y|}{y^{\frac{1}{2}}} dy,$$

což je divergentní integrál (viz Příklad 9.7.48). Tedy je daný integrál absolutně divergentní. ♣

**9.7.52. Příklad.** Vyšetřete absolutní i neabsolutní konvergenci integrálu

$$\int_1^{\infty} x^{\alpha} \sin(x + \log x) dx,$$

kde  $\alpha$  je reálný parametr.

*Řešení.* Označme  $\varphi(x) = x + \log x$ . Jelikož  $\varphi'(x) = 1 + \frac{1}{x}$ , vidíme, že  $1 \leq \varphi' \leq 2$  a  $\varphi'$  klesá. Tedy  $\varphi'$  i  $\frac{1}{\varphi'}$  jsou omezené monotónní funkce. Dle Věty 9.4.8(A) tak platí

$$\int_1^{\infty} x^{\alpha} \sin \varphi(x) dx \text{ konverguje} \iff \int_1^{\infty} x^{\alpha} (\sin \varphi(x)) \varphi'(x) dx \text{ konverguje.}$$

Budeme tak vyšetřovat konvergenci druhého integrálu.

Označme  $\psi(x) = \varphi'(x) \sin \varphi(x)$ . Pak  $\int \psi(x) dx = -\cos \varphi(x)$  je omezená, a tedy v případě  $\alpha < 0$  integrál konverguje dle Věty 9.4.8(D). Pokud  $\alpha = 0$ , integrál diverguje, neboť

$$\int_1^{\infty} \varphi'(x) \sin \varphi(x) dx = [-\cos \varphi(x)]_1^{\infty}$$

neexistuje (viz Příklad 4.4.14). Je-li  $\alpha > 0$ , pak integrál diverguje. V opačném případě by totiž integrál

$$\int_1^{\infty} \psi(x) dx = \int_1^{\infty} x^{\alpha} \psi(x) x^{-\alpha} dx$$

konvergoval dle Věty 9.4.8(A), což dle předcházející části neplatí. Integrál tak konverguje pro  $\alpha < 0$ .

Vyzkoumejme nyní absolutní konvergenci. Podobně jako výše odvodíme z Věty 9.4.8(A), že

$$\int_1^{\infty} x^{\alpha} |\sin \varphi(x)| dx \text{ konverguje} \iff \int_1^{\infty} x^{\alpha} |\sin \varphi(x)| \varphi'(x) dx \text{ konverguje.}$$

Pro případ  $\alpha < -1$  je zjevně integrál konvergentní. Předpokládejme, že  $\alpha \in [-1, 0)$ . Zvolme libovolné  $n, m \in \mathbb{N}$ ,  $n < m$ , a necht  $x, y \in [1, \infty)$  splňují  $\varphi(x) = n\pi$  a

$\varphi(b) = m\pi$  (Takové body existují, neboť  $\varphi: [1, \infty) \rightarrow [1, \infty)$  je rostoucí bijekce.)  
Pak

$$\begin{aligned} \int_a^\infty x^\alpha |\sin \varphi(x)| \varphi'(x) dx &\geq \int_a^b x^\alpha |\sin \varphi(x)| \varphi'(x) dx \\ &\geq b^\alpha \int_a^b |\sin \varphi(x)| \varphi'(x) dx = b^\alpha \int_{n\pi}^{m\pi} |\sin y| dy \\ &= b^\alpha 2(m - n). \end{aligned}$$

Jelikož

$$b \leq b + \log b = \varphi(b) = m\pi,$$

platí  $b^\alpha \geq (m\pi)^\alpha$ . Tedy

$$\begin{aligned} \int_a^\infty x^\alpha |\sin \varphi(x)| \varphi'(x) dx &\geq 2(m^{1+\alpha} - b^\alpha n) \\ &= 2(m^{1+\alpha} - n(\varphi^{-1}(m\pi))^\alpha) \\ &\geq 2(1 - n(\varphi^{-1}(m\pi))^\alpha). \end{aligned} \tag{9.27}$$

Protože  $\lim_{m \rightarrow \infty} (\varphi^{-1}(m\pi))^\alpha = 0$ , dostáváme z (9.27) neplatnost Bolzanovy-Cauchyovy podmínky v nekonečnu.

Vskutku, nechť  $x_0 \in (1, \infty)$  je libovolné. Zvolíme  $n \in \mathbb{N}$  tak, aby  $\varphi^{-1}(n\pi) > x_0$  a nechť  $m > n$  je takové přirozené číslo, že  $n(\varphi^{-1}(m\pi))^\alpha < \frac{1}{2}$ . Pak (9.27) dává

$$\int_{x_0}^\infty x^\alpha |\sin \varphi(x)| \varphi'(x) dx \geq \int_a^\infty x^\alpha |\sin \varphi(x)| \varphi'(x) dx > 1.$$

Tím je ukázáno, že daný integrál diverguje absolutně pro  $\alpha \in [-1, 0)$ .  $\clubsuit$

**9.7.53. Příklad.** Vyšetřete konvergenci integrálu

$$\int_1^\infty \frac{\sin(\sin x)}{x} dx$$

*Řešení.* Ukážeme nejprve, že pro libovolné  $a < b$  platí

$$\left| \int_a^b \sin(\sin x) dx \right| \leq 2\pi. \tag{9.28}$$

Je-li totiž  $b - a \leq 2\pi$ , pak odhad zjevně platí. V opačném případě nalezneme  $k \in \mathbb{N}$  takové, že  $a + k2\pi \geq b$  a  $a + (k-1)2\pi < b$ . Pak

$$\begin{aligned} \left| \int_a^b \sin(\sin x) dx \right| &= \left| \int_a^{a+k2\pi} \sin(\sin x) dx - \int_b^{a+2k\pi} \sin(\sin x) dx \right| \\ &= \left| \int_b^{a+2k\pi} \sin(\sin x) dx \right| \leq 2\pi, \end{aligned}$$

neboť

$$\int_a^{a+k2\pi} \sin(\sin x) \, dx = \sum_{n=0}^{k-1} \int_{a+n2\pi}^{a+(n+1)2\pi} \sin(\sin x) \, dx = 0.$$

Tato rovnost platí díky výpočtu

$$\begin{aligned} \int_0^{2\pi} \sin(\sin x) \, dx &= \int_0^{\pi} \sin(\sin x) \, dx + \int_{\pi}^{2\pi} \sin(\sin x) \, dx \\ &= \int_0^{\pi} \sin(\sin x) \, dx + \int_0^{\pi} \sin(\sin(y + \pi)) \, dy \\ &= \int_0^{\pi} \sin(\sin x) \, dx + \int_0^{\pi} \sin(-\sin y) \, dy = 0. \end{aligned}$$

Tím je (9.28) dokázána.

Ověřme nyní platnost Bolzanovy-Cauchyovy podmínky pro daný integrál. Pro dané  $\varepsilon \in \mathbb{R}$ ,  $\varepsilon > 0$ , položme  $x_0 = \max\{1, 4\pi\varepsilon^{-1}\}$ . Pak pro  $a, b \in (x_0, \infty)$ ,  $a < b$ , existuje dle Věty 9.4.13  $c \in (a, b)$  takové, že

$$\int_a^b \frac{\sin(\sin x)}{x} \, dx = \frac{1}{a} \int_a^c \sin(\sin x) \, dx + \frac{1}{b} \int_c^b \sin(\sin x) \, dx.$$

Z toho dostáváme díky (9.28)

$$\begin{aligned} \left| \int_a^b \frac{\sin(\sin x)}{x} \, dx \right| &\leq \frac{\varepsilon}{4\pi} \left| \int_a^c \sin(\sin x) \, dx \right| + \frac{\varepsilon}{4\pi} \left| \int_c^b \sin(\sin x) \, dx \right| \\ &\leq \frac{\varepsilon}{4\pi} 2\pi + \frac{\varepsilon}{4\pi} 2\pi = \varepsilon. \end{aligned}$$

Tím je konvergence daného integrálu dokázána. ♣

**9.7.54. Příklad.** Vyšetřete konvergenci integrálu

$$\int_0^1 \frac{\sin\left(\frac{1}{x^2}\right)}{\frac{\pi}{2} - \operatorname{arccotg} x} \, dx.$$

*Řešení.* Platí  $\frac{\pi}{2} - \operatorname{arccotg} x = \operatorname{arctg} x$ , takže můžeme psát

$$\int_0^1 \frac{\sin\left(\frac{1}{x^2}\right)}{\frac{\pi}{2} - \operatorname{arccotg} x} \, dx = \int_0^1 (\sin x^{-2})(-2x^{-3}) \frac{-x^2}{2} \frac{x}{\operatorname{arctg} x} \, dx.$$

Jelikož je  $f(\sin x^{-2})(-2x^{-3}) \frac{-x^2}{2} \frac{x}{\operatorname{arctg} x}$  omezená a  $\lim_{x \rightarrow 0^+} \frac{-x^2}{2} = 0$ , konverguje dle Věty 9.4.8(D) integrál

$$\int_0^1 (\sin x^{-2})(-2x^{-3}) \frac{-x^2}{2} \, dx.$$

K ověření konvergence stačí nyní dle Věty 9.4.8(A) ukázat, že je funkce  $x \mapsto \frac{x}{\operatorname{arctg} x}$  na nějakém pravém okolí bodu 0 omezená a monotónní. Její omezenost je zřejmá, neboť má v 0 vlastní limitu. Dále platí

$$\frac{\operatorname{arctg} x}{x} = \sum_{n=0}^{\infty} (-1)^n \frac{x^{2n}}{2n+1}, \quad x \in (-1, 1) \setminus \{0\},$$

a tedy pro funkci

$$f(x) = \begin{cases} \frac{\operatorname{arctg} x}{x}, & x \in \mathbb{R} \setminus \{0\}, \\ 1, & x = 0, \end{cases}$$

platí

$$f'(0) = 0 \quad \text{a} \quad f''(0) = -\frac{2}{3}.$$

Jelikož má  $f$  spojitou druhou derivaci, platí  $f'' < 0$  pro nějaké  $(0, \delta)$ . Tedy  $f'$  klesá na  $(0, \delta)$ , což implikuje, že  $f' < 0$  na  $(0, \delta)$ . Tedy  $f$  klesá na  $(0, \delta)$ . Proto je funkce  $\frac{1}{f}$  monotónní na  $(0, \delta)$  a důkaz je tak hotov. ♣



## Metrické prostory

Tato kapitola je věnována metrickým prostorům, tj. množinám, na kterých je dán způsob měření vzdálenosti. Metrické prostory nám umožní definovat pojem spojitosti obecněji než tomu bylo v Kapitole 4. Dále budeme zkoumat některé důležité speciální třídy metrických prostorů. Výsledky této kapitoly budeme později často používat.

### 10.1. Základní pojmy

**10.1.1. Definice.** Necht  $P$  je množina a  $\varrho: P \times P \rightarrow [0, \infty)$  je funkce splňující následující tři podmínky:

- (a)  $\forall x, y \in P: \varrho(x, y) = 0 \Leftrightarrow x = y$ ,
- (b)  $\forall x, y \in P: \varrho(x, y) = \varrho(y, x)$ ,
- (c)  $\forall x, y, z \in P: \varrho(x, z) \leq \varrho(x, y) + \varrho(y, z)$ .

Potom funkci  $\varrho$  nazýváme **metrikou** na  $P$  a dvojici  $(P, \varrho)$  nazýváme **metrickým prostorem**. Jsou-li  $x, y$  prvky množiny  $P$ , pak nezáporné číslo  $\varrho(x, y)$  nazýváme jejich **vzdáleností**.

**10.1.2.** Metrický prostor  $(P, \varrho)$  sestává z množiny prvků  $P$  a z funkce  $\varrho$ , pomocí které mezi prvky  $P$  měříme vzdálenost. V tomto kontextu budeme o prvcích množiny  $P$  hovořit jako o bodech. Definice metrického prostoru připouští i možnost, že  $P$  je prázdná množina. Podmínky (a)-(c) vyjadřují přirozené požadavky, které by měl splňovat libovolný způsob měření vzdálenosti na jakékoli množině. Podmínka (a) vyjadřuje jednak to, že dva různé body mají vždy od sebe kladnou vzdálenost a jednak to, že vzdálenost každého bodu od sebe sama je vždy nulová. Podmínka (b) říká, že vzdálenost bodu  $x$  od bodu  $y$  je vždy stejná jako vzdálenost bodu  $y$  od bodu  $x$ . Podmínka (c), kterou nazýváme **trojúhelníkovou nerovností**, je dalším přirozeným požadavkem.

**10.1.3. Úmluva.** Přestože metrický prostor  $(P, \varrho)$  je dvojice (množina, metrika), často používáme obratu „metrický prostor  $P$ “, pokud je volba metriky zřejmá z kontextu.

Následující série příkladů ilustruje právě definovaný pojem metrického prostoru. Navíc se s metrickými prostory z těchto příkladů budeme setkávat i později.

**10.1.4. Příklad.** Definujme funkci  $\varrho$  na  $\mathbb{R} \times \mathbb{R}$  předpisem

$$\varrho(x, y) = |x - y|, \quad x, y \in \mathbb{R}.$$

Dokažte, že  $(\mathbb{R}, \varrho)$  tvoří metrický prostor.

*Řešení.* Pro každé  $x, y \in \mathbb{R}$  platí  $|x - y| \in [0, \infty)$ . Stačí tedy ověřit platnost podmínek (a)–(c) z Definice 10.1.1. Podmínky (a) a (b) jsou však zřejmě splněny a podmínka (c) plyne z Důsledku 1.5.11(b). ■

**10.1.5. Úmluva.** V dalším textu budeme na metrickém prostoru  $\mathbb{R}$  vždy uvažovat metriku  $\varrho$  definovanou v Příkladu 10.1.4, pokud nebude výslovně řečeno jinak.

Občas budeme (nejen v této kapitole) využívat následující elementární, avšak užitečnou nerovnost.

**10.1.6. Věta** (Cauchyova nerovnost). Necht  $n \in \mathbb{N}$  a necht  $a_1, \dots, a_n, b_1, \dots, b_n$  jsou reálná čísla. Pak platí

$$\left( \sum_{i=1}^n a_i b_i \right)^2 \leq \left( \sum_{i=1}^n a_i^2 \right) \left( \sum_{i=1}^n b_i^2 \right). \quad (10.1)$$

*Důkaz.* Pokud jsou všechna čísla  $a_1, \dots, a_n$  rovna nule, pak v (10.1) nastává rovnost. Předpokládejme nyní, že alespoň jedno z čísel  $a_1, \dots, a_n$  je různé od nuly. Uvažujme výraz

$$\sum_{i=1}^n (a_i x + b_i)^2, \quad (10.2)$$

který lze přepsat na tvar

$$\left( \sum_{i=1}^n a_i^2 \right) x^2 + 2 \left( \sum_{i=1}^n a_i b_i \right) x + \left( \sum_{i=1}^n b_i^2 \right).$$

Koeficient u  $x^2$  je nenulový a výraz (10.2) je nezáporný pro libovolné  $x$  reálné, takže rovnice

$$\left( \sum_{i=1}^n a_i^2 \right) x^2 + 2 \left( \sum_{i=1}^n a_i b_i \right) x + \left( \sum_{i=1}^n b_i^2 \right) = 0$$

má nejvýše jeden reálný kořen. Diskriminant  $D$  této rovnice je tedy menší nebo roven nule. Odtud plyne, že

$$D = 4 \left( \sum_{i=1}^n a_i b_i \right)^2 - 4 \left( \sum_{i=1}^n a_i^2 \right) \left( \sum_{i=1}^n b_i^2 \right) \leq 0,$$

což snadno dává (10.1). ■

**10.1.7. Příklad.** Necht  $n \in \mathbb{N}$ . Definujme funkci  $\varrho_2$  na  $\mathbb{R}^n \times \mathbb{R}^n$  předpisem

$$\varrho_2(x, y) = \sqrt{\sum_{i=1}^n (x_i - y_i)^2},$$

kde  $x = [x_1, \dots, x_n]$ ,  $y = [y_1, \dots, y_n]$ . Dokažte, že  $(\mathbb{R}^n, \varrho_2)$  tvoří metrický prostor.

*Řešení.* Podmínky (a) a (b) z definice metrického prostoru jsou zřejmě splněny. Ověříme podmínku (c). Necht  $x, y, z \in \mathbb{R}^n$ . Označme  $a_i = x_i - y_i$  a  $b_i = y_i - z_i$ ,  $i = 1, \dots, n$ . Potom z Cauchyovy nerovnosti (Věta 10.1.6) vyplývá, že

$$\begin{aligned} \varrho_2(x, z) &= \sqrt{\sum_{i=1}^n (a_i + b_i)^2} = \sqrt{\sum_{i=1}^n a_i^2 + 2 \sum_{i=1}^n a_i b_i + \sum_{i=1}^n b_i^2} \\ &\leq \sqrt{\sum_{i=1}^n a_i^2} + 2 \sqrt{\sum_{i=1}^n a_i^2} \sqrt{\sum_{i=1}^n b_i^2} + \sqrt{\sum_{i=1}^n b_i^2} \\ &= \sqrt{\sum_{i=1}^n a_i^2} + \sqrt{\sum_{i=1}^n b_i^2} = \sqrt{\sum_{i=1}^n (x_i - y_i)^2} + \sqrt{\sum_{i=1}^n (y_i - z_i)^2} \\ &= \varrho_2(x, y) + \varrho_2(y, z). \end{aligned}$$

Tím jsme ověřili, že  $(\mathbb{R}^n, \varrho_2)$  je metrický prostor. ♣

**10.1.8.** Funkci  $\varrho_2$  z Příkladu 10.1.7 nazýváme **eukleidovskou metrikou** na  $\mathbb{R}^n$ . Symbol pro tuto metriku je zvolen z důvodů, které budou zřejmé z dalšího textu. Pro  $n = 1$  splývá metrika  $\varrho_2$  na  $\mathbb{R}$  s metrikou  $\varrho$  zavedenou v Příkladu 10.1.4.

**10.1.9. Příklad.** Necht  $n \in \mathbb{N}$ . Definujme funkci  $\varrho_1$  na  $\mathbb{R}^n \times \mathbb{R}^n$  předpisem

$$\varrho_1(x, y) = \sum_{i=1}^n |x_i - y_i|, \quad (10.3)$$

kde  $x = [x_1, \dots, x_n]$  a  $y = [y_1, \dots, y_n]$ . Dokažte, že  $(\mathbb{R}^n, \varrho_1)$  tvoří metrický prostor.

*Řešení.* Pro každé  $x, y \in \mathbb{R}^n$  platí  $\varrho_1(x, y) \in [0, \infty)$  a podmínky (a), (b) z Definice 10.1.1 jsou zřejmě splněny. Zbývá tedy ověřit podmínku (c). Necht  $x, y, z \in \mathbb{R}^n$ ,  $x = [x_1, \dots, x_n]$ ,  $y = [y_1, \dots, y_n]$  a  $z = [z_1, \dots, z_n]$ . Potom z Důsledku 1.5.11(b) vyplývá, že

$$\varrho_1(x, z) = \sum_{i=1}^n |x_i - z_i| \leq \sum_{i=1}^n (|x_i - y_i| + |y_i - z_i|) = \varrho_1(x, y) + \varrho_1(y, z).$$

Tím je ověřena platnost podmínky (c). Dokázali jsme tedy, že  $(\mathbb{R}^n, \varrho_1)$  je metrický prostor. ♣

**10.1.10. Příklad.** Necht  $n \in \mathbb{N}$ . Definujme funkci  $\varrho_\infty$  na  $\mathbb{R}^n \times \mathbb{R}^n$  předpisem

$$\varrho_\infty(x, y) = \max\{|x_i - y_i|; i \in \{1, \dots, n\}\}, \quad (10.4)$$

kde  $x = [x_1, \dots, x_n]$  a  $y = [y_1, \dots, y_n]$ . Dokažte, že  $(\mathbb{R}^n, \varrho_\infty)$  tvoří metrický prostor.

*Řešení.* Pro každé  $x, y \in \mathbb{R}^n$  platí  $\varrho_\infty(x, y) \in [0, \infty)$  a podmínky (a), (b) z Definice 10.1.1 jsou zřejmě splněny. Zbývá tedy ověřit podmínku (c). Necht'  $x, y, z \in \mathbb{R}^n$ ,  $x = [x_1, \dots, x_n]$ ,  $y = [y_1, \dots, y_n]$  a  $z = [z_1, \dots, z_n]$ . Potom existuje  $j \in \{1, \dots, n\}$  takové, že

$$\varrho_\infty(x, z) = \max\{|x_i - z_i|; i \in \{1, \dots, n\}\} = |x_j - z_j|.$$

Podle Důsledku 1.5.11(b) pak máme

$$|x_j - z_j| \leq |x_j - y_j| + |y_j - z_j|.$$

Protože

$$|x_j - y_j| \leq \max\{|x_i - y_i|; i \in \{1, \dots, n\}\} = \varrho_\infty(x, y)$$

a

$$|y_j - z_j| \leq \max\{|y_i - z_i|; i \in \{1, \dots, n\}\} = \varrho_\infty(y, z),$$

dostáváme celkem

$$\varrho_\infty(x, z) \leq \varrho_\infty(x, y) + \varrho_\infty(y, z),$$

čímž jsme ověřili platnost podmínky (c). Dokázali jsme tedy, že  $(\mathbb{R}^n, \varrho_\infty)$  je metrický prostor. ♣

**10.1.11. Příklad.** Necht'  $a, b \in \mathbb{R}$ ,  $a < b$ . Označme symbolem  $\mathcal{C}([a, b])$  množinu všech spojitých reálných funkcí definovaných na intervalu  $[a, b]$ . Definujme funkci  $\varrho_{\text{sup}}$  na  $\mathcal{C}([a, b]) \times \mathcal{C}([a, b])$  předpisem

$$\varrho_{\text{sup}}(f, g) = \sup_{x \in [a, b]} |f(x) - g(x)|.$$

Dokažte, že  $(\mathcal{C}([a, b]), \varrho_{\text{sup}})$  tvoří metrický prostor. Funkci  $\varrho_{\text{sup}}$  nazýváme **supremovou metrikou** na  $\mathcal{C}([a, b])$ .

*Řešení.* Necht'  $f, g \in \mathcal{C}([a, b])$ . Podle věty o spojitosti a aritmetických operacích (Věta 4.2.5) a věty o spojitosti složené funkce (Věta 4.2.22) platí  $|f - g| \in \mathcal{C}([a, b])$ . Podle věty o existenci extrémů (Věta 4.3.9) nabývá funkce  $|f - g|$  na  $[a, b]$  svého maxima, takže funkce  $\varrho_{\text{sup}}$  je na  $\mathcal{C}([a, b]) \times \mathcal{C}([a, b])$  dobře definovaná a splňuje  $\varrho_{\text{sup}}(f, g) \in [0, \infty)$  pro každé  $f, g \in \mathcal{C}([a, b])$ . Podmínky (a) a (b) z Definice 10.1.1 jsou zřejmě splněny. Necht'  $f, g, h \in \mathcal{C}([a, b])$ . Potom pro každé  $x \in [a, b]$  platí

$$\begin{aligned} |f(x) - h(x)| &\leq |f(x) - g(x)| + |g(x) - h(x)| \\ &\leq \sup_{y \in [a, b]} |f(y) - g(y)| + \sup_{y \in [a, b]} |g(y) - h(y)| \\ &= \varrho_{\text{sup}}(f, g) + \varrho_{\text{sup}}(g, h). \end{aligned}$$

Odtud plyne, že číslo  $\varrho_{\text{sup}}(f, g) + \varrho_{\text{sup}}(g, h)$  je horní závorou množiny

$$\{|f(x) - h(x)|; x \in [a, b]\},$$

a tedy podle definice suprema platí

$$\varrho_{\text{sup}}(f, h) \leq \varrho_{\text{sup}}(f, g) + \varrho_{\text{sup}}(g, h).$$

Tím je ověřena podmínka (c) z Definice 10.1.1. Dokázali jsme, že  $(\mathcal{C}([a, b]), \varrho_{\text{sup}})$  je metrický prostor. ♣

**10.1.12. Příklad.** Necht  $a, b \in \mathbb{R}$ ,  $a < b$ . Definujme funkci  $\varrho_{\text{int}}$  na  $\mathcal{C}([a, b]) \times \mathcal{C}([a, b])$  předpisem

$$\varrho_{\text{int}}(f, g) = \int_a^b |f(x) - g(x)| dx.$$

Dokažte, že  $(\mathcal{C}([a, b]), \varrho_{\text{int}})$  tvoří metrický prostor. Funkci  $\varrho_{\text{int}}$  nazýváme **integrální metrikou** na  $\mathcal{C}([a, b])$ .

K řešení příkladu budeme potřebovat následující lemma.

**10.1.13. Lemma.** Necht  $a, b \in \mathbb{R}$ ,  $a < b$ , a  $h \in \mathcal{C}([a, b])$ . Necht existuje  $x_0 \in [a, b]$  takové, že  $h(x_0) > 0$ . Potom  $\int_a^b |h(x)| dx > 0$ .

*Důkaz.* Necht nejprve  $x_0$  je vnitřním bodem  $[a, b]$ . Ze spojitosti funkce  $h$  plyne existence  $\delta > 0$  takového, že  $(x_0 - \delta, x_0 + \delta) \subset [a, b]$  a  $h(x) > \frac{1}{2}h(x_0)$  pro každé  $x \in (x_0 - \delta, x_0 + \delta)$ . Potom

$$\int_a^b |h(x)| dx \geq \int_{x_0 - \delta}^{x_0 + \delta} |h(x)| dx \geq \frac{1}{2}h(x_0) \cdot 2\delta = \delta h(x_0) > 0.$$

Nyní předpokládejme, že  $x_0 = a$ . Potom ze spojitosti funkce  $h$  plyne existence  $\delta > 0$  takového, že  $\delta < b - a$  a  $h(x) > \frac{1}{2}h(a)$  pro každé  $x \in [a, a + \delta)$ . Potom

$$\int_a^b |h(x)| dx \geq \int_a^{a + \delta} |h(x)| dx \geq \frac{1}{2}h(a) \cdot \delta > 0.$$

V případě  $x_0 = b$  postupujeme obdobně. ■

*Řešení Příkladu 10.1.12.* Podle Věty 9.2.19 je funkce  $\varrho_{\text{int}}$  dobře definovaná a splňuje  $\varrho_{\text{int}}(f, g) \in [0, \infty)$  pro každé  $f, g \in \mathcal{C}([a, b])$ . Jestliže  $f = g$ , potom zřejmě  $\varrho_{\text{int}}(f, g) = 0$ . Jestliže naopak  $f, g \in \mathcal{C}([a, b])$  a platí  $\varrho_{\text{int}}(f, g) = 0$ , pak podle Lemmatu 10.1.13 je  $f(x) - g(x) = 0$  pro každé  $x \in [a, b]$ , tedy  $f = g$ . Tím je ověřena podmínka (a) z Definice 10.1.1. Podmínka (b) je zřejmě splněna. Ověříme platnost podmínky (c). Necht  $f, g, h \in \mathcal{C}([a, b])$ . Potom pomocí Důsledku 1.5.11(b) a linearity určitého integrálu (Věta 9.2.22(a)) dostáváme

$$\begin{aligned} \varrho_{\text{int}}(f, h) &= \int_a^b |f(x) - h(x)| dx \\ &\leq \int_a^b (|f(x) - g(x)| + |g(x) - h(x)|) dx \\ &= \int_a^b |f(x) - g(x)| dx + \int_a^b |g(x) - h(x)| dx \\ &= \varrho_{\text{int}}(f, g) + \varrho_{\text{int}}(g, h). \end{aligned}$$

Dokázali jsme, že  $(\mathcal{C}([a, b]), \varrho_{\text{int}})$  je metrický prostor. ♣

**10.1.14. Příklad.** Necht  $P$  je libovolná množina. Definujme funkci  $\varrho_{\text{diskr}}: P \times P \rightarrow [0, \infty)$  předpisem

$$\varrho_{\text{diskr}}(x, y) = \begin{cases} 1, & \text{pokud } x \neq y, \\ 0, & \text{pokud } x = y. \end{cases}$$

Dokažte, že potom  $(P, \varrho_{\text{diskr}})$  tvoří metrický prostor. Funkci  $\varrho_{\text{diskr}}$  nazýváme **diskrétní metrikou** na  $P$  a  $(P, \varrho_{\text{diskr}})$  **diskrétním metrickým prostorem**.

*Řešení.* Pro každé  $x, y \in P$  platí  $\varrho(x, y) \in [0, \infty)$  a podmínky (a) a (b) z Definice 10.1.1 jsou zřejmě splněny. Necht  $x, y, z \in P$ . Jestliže  $x = z$ , potom  $\varrho_{\text{diskr}}(x, z) = 0$ , a tedy nerovnost v (c) je zřejmě splněna. Jestliže  $x \neq z$ , potom  $x \neq y$  nebo  $z \neq y$ . Odtud plyne, že

$$\varrho_{\text{diskr}}(x, y) + \varrho_{\text{diskr}}(y, z) \geq 1 = \varrho_{\text{diskr}}(x, z).$$

Podmínka (c) je tedy splněna. Dokázali jsme, že  $(P, \varrho_{\text{diskr}})$  je metrický prostor. ♣

**10.1.15. Příklad.** Necht  $P$  je množina všech posloupností, jejichž členy jsou rovny 0, nebo 1, tedy

$$P = \{\{x_n\}_{n=1}^{\infty}; \forall n \in \mathbb{N}: x_n \in \{0, 1\}\}.$$

Pro posloupnosti  $x = \{x_n\}$ ,  $y = \{y_n\}$  z  $P$  definujme

$$\varrho(x, y) = \begin{cases} 0 & \text{pro } x = y, \\ \frac{1}{k} & \text{pro } x \neq y, \text{ kde } k = \min\{m \in \mathbb{N}; x_m \neq y_m\}. \end{cases}$$

Dokažte, že  $(P, \varrho)$  je metrický prostor.

*Řešení.* Pro každé  $x, y \in P$  zřejmě platí  $\varrho(x, y) \in [0, \infty)$ . Dále platí  $\varrho(x, y) = 0$  právě tehdy, když  $x = y$ . Konečně  $\varrho(x, y) = \varrho(y, x)$  pro každé  $x, y \in P$ . Necht  $x, y, z \in P$ . Jestliže  $x = z$ , potom nerovnost zřejmě platí. Předpokládejme, že  $x \neq z$ . Potom existuje nejmenší  $k \in \mathbb{N}$  takové, že  $x_k \neq z_k$ . Odtud plyne, že  $x_k \neq y_k$  nebo  $z_k \neq y_k$ , a tedy  $\varrho(x, y) + \varrho(y, z) \geq \frac{1}{k}$ . Máme tak  $\varrho(x, y) + \varrho(y, z) \geq \varrho(x, z)$ . Ověřili jsme, že funkce  $\varrho$  je metrikou na množině  $P \times P$ , a tedy  $(P, \varrho)$  je metrický prostor. ♣

**10.1.16.** Necht  $(P, \varrho)$  je metrický prostor a  $M \subset P$ . Potom dvojice  $(M, \varrho|_{M \times M})$  zřejmě tvoří opět metrický prostor, neboť podmínky (a)-(c) z Definice 10.1.1 jsou splněny pro všechna  $x, y, z \in P$ , a tedy i pro všechna  $x, y, z \in M$ . Z této úvahy plyne korektnost následující definice.

**10.1.17. Definice.** Necht  $(P, \varrho)$  je metrický prostor a  $M \subset P$ . Potom dvojici  $(M, \varrho|_{M \times M})$  nazýváme **metrickým podprostorem** metrického prostoru  $(P, \varrho)$ . Metriku  $\varrho|_{M \times M}$  na prostoru  $M$  nazýváme **indukovanou** nebo též **zděděnou** metrikou z prostoru  $(P, \varrho)$  a značíme ji opět pouze symbolem  $\varrho$ .

Pro porozumění následující definici je třeba znát pojem vektorového prostoru. Tento pojem jakož i definice dalších důležitých pojmů lineární algebry a související základní výsledky je možné nalézt například v [2].

**10.1.18. Definice.** Necht  $X$  je vektorový prostor nad tělesem  $\mathbb{F}$ , kde  $\mathbb{F} = \mathbb{R}$  nebo  $\mathbb{F} = \mathbb{C}$ , a  $o$  je jeho nulový prvek. Zobrazení  $\|\cdot\|: X \rightarrow [0, \infty)$  nazýváme **normou** na  $X$ , jestliže jsou splněny následující tři podmínky:

- (a)  $\forall x \in X: \|x\| = 0 \Leftrightarrow x = o$ ,
- (b)  $\forall x \in X \forall \lambda \in \mathbb{F}: \|\lambda x\| = |\lambda| \|x\|$ ,
- (c)  $\forall x, y \in X: \|x + y\| \leq \|x\| + \|y\|$ .

Dvojici  $(X, \|\cdot\|)$  pak nazýváme **normovaným lineárním prostorem** nad tělesem  $\mathbb{F}$ . Ve většině případů, s nimiž se setkáme, bude  $\mathbb{F} = \mathbb{R}$ . V takových případech budeme hovořit pouze o normovaném lineárním prostoru.

**10.1.19. Věta.** Necht  $(X, \|\cdot\|)$  je normovaný lineární prostor. Definujme zobrazení  $\varrho: X \times X \rightarrow [0, \infty)$  předpisem  $\varrho(x, y) = \|x - y\|$ . Potom  $\varrho$  je metrika na  $X$ .

*Důkaz.* Necht  $x, y \in X$ . Potom zřejmě  $\varrho(x, y) \in [0, \infty)$ . Ověříme podmínky (a)-(c) z Definice 10.1.1. Rovnost  $\varrho(x, y) = 0$  nastává právě tehdy, když  $\|x - y\| = 0$ , což nastává právě tehdy, když  $x - y = o$ , neboli  $x = y$ . Použijeme-li podmínku (b) z Definice 10.1.18 pro speciální volbu  $\lambda = -1$ , dostaneme

$$\begin{aligned} \varrho(x, y) &= \|x - y\| = \|(-1)(y - x)\| = |(-1)| \|y - x\| \\ &= \|y - x\| = \varrho(y, x), \end{aligned}$$

tedy podmínka (b) z Definice 10.1.1 je splněna. Pro každé  $x, y, z \in X$  platí díky podmínce (c) z Definice 10.1.18

$$\begin{aligned} \varrho(x, z) &= \|x - z\| = \|(x - y) + (y - z)\| \leq \|x - y\| + \|y - z\| \\ &= \varrho(x, y) + \varrho(y, z). \end{aligned}$$

Ověřili jsme tedy i podmínku (c) z Definice 10.1.1. Tím je důkaz dokončen. ■

**10.1.20.** Podle Věty 10.1.19 můžeme každý normovaný lineární prostor považovat také za prostor metrický, jestliže definujeme metriku pomocí normy způsobem uvedeným v tvrzení Věty 10.1.19. Toto tvrzení nelze obrátit. Ne každá metrika na vektorovém prostoru je definována pomocí normy, jak ukazuje následující příklad.

**10.1.21. Příklad.** Necht  $V$  je vektorový prostor nad tělesem  $\mathbb{R}$ , který má alespoň jeden nenulový prvek. Dokažte, že na  $V$  neexistuje norma  $\|\cdot\|$  splňující  $\|x - y\| = \varrho_{\text{diskr}}(x, y)$  pro každé  $x, y \in V$ .

*Řešení.* Předpokládejme, že taková norma existuje. Necht  $x \in V$  je nenulový prvek. Potom také  $2x$  je nenulový prvek prostoru  $V$  a platí

$$\|x\| = \|x - o\| = \varrho_{\text{diskr}}(x, o) = 1.$$

Podle podmínky (b) Definice 10.1.18 dále platí

$$\|2x\| = 2\|x\| = 2,$$

zároveň však platí

$$\|2x\| = \|2x - o\| = \varrho_{\text{diskr}}(2x, o) = 1,$$

což je spor. Tvrzení je dokázáno. ♣

**10.1.22. Příklad.** Necht  $n \in \mathbb{N}$ . Definujme funkci  $\|\cdot\|: \mathbb{R}^n \rightarrow [0, \infty)$  předpisem

$$\|x\| = \sqrt{\sum_{i=1}^n x_i^2}.$$

Dokažte, že  $(\mathbb{R}^n, \|\cdot\|)$  je normovaný lineární prostor. Funkci  $\|\cdot\|$  nazýváme **eukleidovskou normou na  $\mathbb{R}^n$** .

*Řešení.* Zřejmě platí  $\|x\| \in [0, \infty)$  pro každé  $x \in \mathbb{R}^n$ . Jestliže  $x = o$ , potom  $x_i = 0$  pro každé  $i \in \{1, \dots, n\}$ , a tedy  $\|x\| = \sqrt{\sum_{i=1}^n 0^2} = 0$ . Jestliže naopak  $x \in \mathbb{R}^n$ ,  $x \neq o$ , potom existuje  $j \in \{1, \dots, n\}$  splňující  $x_j \neq 0$  a tedy platí

$$\|x\| = \sqrt{\sum_{i=1}^n x_i^2} \geq \sqrt{x_j^2} = |x_j| > 0.$$

Odtud plyne, že podmínka (a) Definice 10.1.18 je splněna.

Necht  $x \in \mathbb{R}^n$  a  $\lambda \in \mathbb{R}$ . Potom platí

$$\|\lambda x\| = \sqrt{\sum_{i=1}^n \lambda^2 x_i^2} = |\lambda| \sqrt{\sum_{i=1}^n x_i^2} = |\lambda| \cdot \|x\|,$$

a tedy podmínka (b) Definice 10.1.18 je splněna.

Necht konečně  $x, y \in \mathbb{R}^n$ . Potom (vizte výpočet v řešení Příkladu 10.1.7 platí

$$\|x + y\| = \sqrt{\sum_{i=1}^n (x_i + y_i)^2} \leq \sqrt{\sum_{i=1}^n x_i^2} + \sqrt{\sum_{i=1}^n y_i^2} = \|x\| + \|y\|.$$

Ověřili jsme platnost podmínky (c) Definice 10.1.18. Funkce  $\|\cdot\|$  je tedy norma na  $\mathbb{R}^n$ . ♣

## 10.2. Konvergence v metrických prostorech

**10.2.1. Definice.** Necht  $(P, \varrho)$  je metrický prostor. Řekneme, že posloupnost  $\{x_n\}$  prvků  $P$  **konverguje** k prvku  $x \in P$ , jestliže platí  $\lim_{n \rightarrow \infty} \varrho(x_n, x) = 0$ . Tento fakt značíme symbolem  $x_n \xrightarrow{\varrho} x$ ,  $n \rightarrow \infty$ , případně pouze  $x_n \rightarrow x$ . Prvek  $x$  nazýváme **limitou posloupnosti  $\{x_n\}$  v  $P$** . **Konvergentní posloupností v  $P$**  rozumíme posloupnost, která má limitu v  $P$ .

**10.2.2.** Necht  $P = \mathbb{R}$ . Pak výše uvedený pojem konvergence splývá s pojmem konvergence posloupnosti reálných čísel.



**10.2.3. Definice.** Necht  $\{x_n\}$  je posloupnost prvků metrického prostoru  $(P, \varrho)$ . Jestliže  $\{n_k\}_{k=1}^{\infty}$  je rostoucí posloupnost přirozených čísel, pak říkáme, že  $\{x_{n_k}\}_{k=1}^{\infty}$  je **podposloupnost** posloupnosti  $\{x_n\}$ , případně **vybranou posloupností** z posloupnosti  $\{x_n\}$ .

**10.2.4. Věta** (vlastnosti konvergence). Necht  $(P, \varrho)$  je metrický prostor.

(a) Necht  $\{x_n\}$  je posloupnost prvků  $P$  a existují  $n_0 \in \mathbb{N}$  a  $x \in P$  takové, že  $x_n = x$  pro každé  $n \in \mathbb{N}, n \geq n_0$ . Potom  $\lim_{n \rightarrow \infty} x_n = x$ .

(b) Každá posloupnost prvků  $P$  má v  $P$  nejvýše jednu limitu.

(c) Necht  $\{x_n\}$  je posloupnost prvků  $P$ . Necht  $\{x_{n_k}\}$  je vybraná posloupnost z posloupnosti  $\{x_n\}$ . Jestliže  $x \in P$  a  $\lim_{n \rightarrow \infty} x_n = x$ , pak také  $\lim_{k \rightarrow \infty} x_{n_k} = x$ .

*Důkaz.* (a) Pro každé  $n \in \mathbb{N}, n \geq n_0$ , platí  $\varrho(x_n, x) = 0$ , a tedy  $\lim_{n \rightarrow \infty} \varrho(x_n, x) = 0$ , takže  $x_n \rightarrow x$ .

(b) Předpokládejme, že existují  $x, y \in P$  takové, že  $\lim_{n \rightarrow \infty} x_n = x$  a  $\lim_{n \rightarrow \infty} x_n = y$ . Zvolme  $\varepsilon > 0$ . K němu nalezneme  $n_0 \in \mathbb{N}$  a  $n_1 \in \mathbb{N}$  takové, že  $\varrho(x, x_n) < \varepsilon$  pro každé  $n \in \mathbb{N}, n \geq n_0$ , a  $\varrho(y, x_n) < \varepsilon$  pro každé  $n \in \mathbb{N}, n \geq n_1$ . Položme  $n_2 = \max\{n_0, n_1\}$ . Pro  $n \in \mathbb{N}, n \geq n_2$ , potom platí

$$0 \leq \varrho(x, y) \leq \varrho(x, x_n) + \varrho(x_n, y) < 2\varepsilon.$$

Protože  $\varepsilon$  bylo libovolně zvoleno, plyne odtud, že  $\varrho(x, y) = 0$ , a tedy  $x = y$ .

(c) Protože posloupnost reálných čísel  $\{\varrho(x_{n_k}, x)\}$  je vybraná z posloupnosti  $\{\varrho(x_n, x)\}$ , plyne z věty o limitě vybrané posloupnosti reálných čísel (Věta 2.2.32), že  $\lim_{k \rightarrow \infty} \varrho(x_{n_k}, x) = 0$ . ■

**10.2.5. Příklad.** Necht  $\{x_n\}$  je posloupnost prvků neprázdné množiny  $P$ . Dokažte, že  $\{x_n\}$  je konvergentní v  $(P, \varrho_{\text{diskr}})$  právě tehdy, když existují  $n_0 \in \mathbb{N}$  a  $x \in P$  takové, že  $x_n = x$  pro každé  $n \in \mathbb{N}, n \geq n_0$ .

*Řešení.*  $\Rightarrow$  Necht  $x_n \rightarrow x$  pro nějaký prvek  $x \in P$ . Potom  $\lim_{n \rightarrow \infty} \varrho(x_n, x) = 0$ , a tedy existuje  $n_0 \in \mathbb{N}$  takové, že pro každé  $n \in \mathbb{N}, n \geq n_0$ , platí  $\varrho(x_n, x) < 1$ . Z definice diskretní metriky plyne, že pro každé takové  $n$  platí  $x_n = x$ .

$\Leftarrow$  Tato implikace platí v každém metrickém prostoru, jak vyplývá z Věty 10.2.4(a). ♣

V následujícím příkladu ukážeme, že konvergence ve vícerozměrném eukleidovském prostoru splývá s konvergencí „po složkách“.

**10.2.6. Příklad.** Necht  $n \in \mathbb{N}$ ,  $P = \mathbb{R}^n$  a  $\varrho = \varrho_2$  je eukleidovská metrika (vizte Příklad 10.1.7). Necht  $\{x^m\}_{m=1}^{\infty}$  je posloupnost prvků z  $P$  a  $y \in P$ . Dokažte, že potom platí  $x^m \rightarrow y$  právě tehdy, když pro každé  $i \in \{1, \dots, n\}$  platí  $\lim_{m \rightarrow \infty} x_i^m = y_i$ .

*Řešení.*  $\Rightarrow$  Pro každé  $i \in \{1, \dots, n\}$  a každé  $m \in \mathbb{N}$  platí  $|x_i^m - y_i^m| \leq \varrho(x^m, y)$ . Odtud plyne tvrzení.

$\Leftarrow$  Předpokládejme, že pro každé  $i \in \{1, \dots, n\}$  platí  $\lim_{m \rightarrow \infty} x_i^m = y_i$ . Potom ze spojitosti odmocniny, podle věty o aritmetice limit (Věta 2.2.36) a Heineovy

věty (Věta 4.2.16) dostáváme

$$\lim_{m \rightarrow \infty} \varrho(x^m, y) = \lim_{m \rightarrow \infty} \sqrt{\sum_{i=1}^n (x_i^m - y_i)^2} = 0,$$

a tedy  $x^m \rightarrow y$ . ♣

**10.2.7. Příklad.** Necht  $n \in \mathbb{N}$ . Dokažte, že pro každé  $x, y \in \mathbb{R}^n$  platí

$$\varrho_1(x, y) \leq \sqrt{n} \varrho_2(x, y) \leq n \varrho_\infty(x, y) \leq n \varrho_1(x, y). \quad (10.5)$$

*Řešení.* Z Cauchyovy nerovnosti (10.1) odvodíme, že

$$\begin{aligned} \sum_{i=1}^n |x_i - y_i| &\leq \sqrt{\sum_{i=1}^n 1^2 \sum_{i=1}^n (x_i - y_i)^2} \\ &\leq \sqrt{n} \sqrt{\sum_{i=1}^n (x_i - y_i)^2} \\ &\leq n \max_{i=1, \dots, n} |x_i - y_i| \leq n \sum_{i=1}^n |x_i - y_i|. \end{aligned}$$

Odtud plyne tvrzení. ♣

**10.2.8. Příklad.** Necht  $n \in \mathbb{N}$ ,  $\{x^m\}_{m=1}^\infty$  je posloupnost prvků z  $\mathbb{R}^n$  a  $y \in \mathbb{R}^n$ . Dokažte, že následující tři výroky jsou ekvivalentní.

- (i) Platí  $x^m \xrightarrow{\varrho_1} y$ .
- (ii) Platí  $x^m \xrightarrow{\varrho_2} y$ .
- (iii) Platí  $x^m \xrightarrow{\varrho_\infty} y$ .

*Řešení.* (i)  $\Rightarrow$  (ii) Předpokládejme, že  $x^m \xrightarrow{\varrho_1} y$ . Potom  $\lim_{m \rightarrow \infty} \varrho_1(x^m, y) = 0$ . Z (10.5) plyne, že pro každé  $m \in \mathbb{N}$  platí  $\varrho_2(x^m, y) \leq \sqrt{n} \varrho_1(x^m, y)$ . Protože pro každé  $m \in \mathbb{N}$  platí  $\varrho_2(x^m, y) \geq 0$ , vyplývá z věty o dvou strážnících, že také  $\lim_{m \rightarrow \infty} \varrho_2(x^m, y) = 0$ , a tedy platí (ii).

(ii)  $\Rightarrow$  (iii) Předpokládejme nyní, že platí  $x^m \xrightarrow{\varrho_2} y$ . Pak kombinací první a poslední nerovnosti v (10.5) dostaneme, že pro každé  $m \in \mathbb{N}$  platí  $\varrho_\infty(x^m, y) \leq \sqrt{n} \varrho_2(x^m, y)$ , a tedy  $\lim_{m \rightarrow \infty} \varrho_\infty(x^m, y) = 0$ . Tím je dokázáno tvrzení (iii).

(iii)  $\Rightarrow$  (i) Konečně předpokládáme-li, že platí  $x^m \xrightarrow{\varrho_\infty} y$ , pak odvodíme platnost tvrzení (i) obdobným způsobem z toho, že pro každé  $m \in \mathbb{N}$  platí  $\varrho_1(x^m, y) \leq n \varrho_\infty(x^m, y)$ . ♣

### 10.3. Topologické pojmy v metrických prostorech

**10.3.1. Definice.** Necht  $(P, \varrho)$  je metrický prostor a  $M \subset P$ . Řekneme, že množina  $M$  je **uzavřená** v  $P$ , jestliže platí následující implikace: je-li  $\{x_n\}$  posloupnost prvků  $M$  splňující  $x_n \rightarrow x$  pro nějaký prvek  $x \in P$ , pak platí  $x \in M$ .

**10.3.2. Příklad.** (a) Necht  $a, b \in \mathbb{R}$ ,  $a \leq b$ . Dokažte, že  $[a, b]$  je uzavřená množina v  $\mathbb{R}$ .

(b) Necht  $a, b \in \mathbb{R}$ ,  $a < b$ . Dokažte, že  $(a, b]$  není uzavřená množina v  $\mathbb{R}$ .

*Řešení.* (a) Necht  $\{x_n\}$  je posloupnost prvků intervalu  $[a, b]$  splňující  $x_n \rightarrow x$  pro nějaké  $x \in \mathbb{R}$ . Podle Důsledku 2.4.23 platí  $H(\{x_n\}) = \{x\}$ . Podle Příkladu 2.4.19 tudíž platí  $x \in [a, b]$ . Tedy  $[a, b]$  je uzavřená množina.

(b) Položme  $x_n = a + \frac{b-a}{n}$ ,  $n \in \mathbb{N}$ . Pak je  $\{x_n\}$  posloupnost prvků intervalu  $(a, b]$  splňující  $x_n \rightarrow a$ . Protože  $a \notin (a, b]$ , plyne odtud, že  $(a, b]$  není uzavřená množina. ♣

**10.3.3. Příklad.** Dokažte, že v každém metrickém prostoru je každá konečná množina uzavřená.

*Řešení.* Necht  $(P, \varrho)$  je metrický prostor,  $M \subset P$  je konečná množina a  $\{x_n\}$  je posloupnost prvků  $M$  splňující  $x_n \rightarrow x$  pro nějaké  $x \in P$ . Předpokládejme, že  $x \notin M$ . Položme  $d = \min\{\varrho(x, y); y \in M\}$ . Protože  $M$  je konečná, platí  $d > 0$ . Dále zřejmě pro každé  $n \in \mathbb{N}$  platí  $\varrho(x_n, x) \geq d$ . To je ale spor s tím, že  $x_n \rightarrow x$ . Odtud plyne, že  $x \in M$ , a tedy je množina  $M$  uzavřená. ♣

**10.3.4. Příklad.** Dokažte, že v diskretním metrickém prostoru je každá množina uzavřená.

*Řešení.* Necht  $P$  je množina a  $M \subset P$ . Necht  $\{x_n\}$  je posloupnost prvků  $M$  a  $x \in P$  je takové, že  $x_n \rightarrow x$  v  $(P, \varrho_{\text{diskr}})$ . Podle Příkladu 10.2.5 existují  $n_0 \in \mathbb{N}$  a  $y \in P$  taková, že  $x_n = y$  pro každé  $n \geq n_0$ . Odtud plyne, že  $y \in M$ . Z Věty 10.2.4(a) plyne, že  $x_n \rightarrow y$ , a tedy z Věty 10.2.4(b) vyplývá, že  $x = y$ . Tedy  $x \in M$ , takže  $M$  je uzavřená. ♣

**10.3.5. Věta** (vlastnosti uzavřených množin). Necht  $(P, \varrho)$  je metrický prostor.

(a) Prázdná množina a celý prostor  $P$  jsou uzavřené množiny.

(b) Necht  $\mathcal{F}$  je neprázdný systém uzavřených množin. Potom je množina  $\bigcap \mathcal{F}$  uzavřená.

(c) Necht  $m \in \mathbb{N}$ . Předpokládejme, že množiny  $F_1, \dots, F_m$  jsou uzavřené. Potom je množina  $\bigcup_{i=1}^m F_i$  uzavřená.

*Důkaz.* (a) Prázdná množina neobsahuje žádnou posloupnost, takže implikace v definici uzavřené množiny je splněna. Uzavřenost množiny  $P$  je zřejmá.

(b) Předpokládejme, že  $\{x_n\}$  je posloupnost prvků  $\bigcap \mathcal{F}$  splňující  $x_n \rightarrow x$  pro nějaké  $x \in P$ . Necht  $F \in \mathcal{F}$ . Potom je  $\{x_n\}$  posloupnost prvků  $F$ . Protože  $F$  je uzavřená, platí  $x \in F$ . Protože  $F$  byla zvolena libovolně, plyne odtud, že  $x \in \bigcap \mathcal{F}$ . Tedy  $\bigcap \mathcal{F}$  je uzavřená množina.

(c) Předpokládejme, že  $\{x_n\}$  je posloupnost prvků  $\bigcup_{i=1}^m F_i$  splňující  $x_n \rightarrow x$  pro nějaké  $x \in P$ . Protože sjednocení  $\bigcup_{i=1}^m F_i$  je konečné, existuje index  $j \in \{1, \dots, m\}$  takový, že v množině  $F_j$  leží nekonečně mnoho prvků posloupnosti  $\{x_n\}$ . To znamená, že existuje podposloupnost  $\{x_{n_k}\}$  posloupnosti  $\{x_n\}$ , která je celá obsažena v množině  $F_j$ . Podle Věty 10.2.4(c) platí  $\lim_{k \rightarrow \infty} x_{n_k} = x$ . Protože  $F_j$  je uzavřená množina, platí  $x \in F_j$ , a tedy tím spíše  $x \in \bigcup_{i=1}^m F_i$ . Odtud plyne, že  $\bigcup_{i=1}^m F_i$  je uzavřená množina. ■

**10.3.6.** V tvrzení (c) Věty 10.3.5 je důležité, že sjednocení množin je konečné. Pro nekonečná sjednocení toto tvrzení neplatí. Uvažujme například množiny  $F_n = [\frac{1}{n}, 1]$ ,  $n \in \mathbb{N}$ . Potom  $\bigcup_{n \in \mathbb{N}} [\frac{1}{n}, 1] = (0, 1]$ . Z Příkladu 10.3.2 tedy plyne, že každá z množin  $F_n$  je uzavřená, ale  $\bigcup_{n \in \mathbb{N}} [\frac{1}{n}, 1]$  není uzavřená.

**10.3.7. Definice.** Necht  $(P, \varrho)$  je metrický prostor,  $x \in P$  a  $r > 0$ . Potom množinu  $B(x, r)$  definovanou předpisem

$$B(x, r) = \{y \in P; \varrho(x, y) < r\}$$

nazýváme **otevřenou koulí se středem  $x$  a poloměrem  $r$** .

**10.3.8. Příklad.** Uvažujte metrický prostor  $\mathbb{R}$  s eukleidovskou metrikou. Necht  $x \in \mathbb{R}$  a  $r > 0$ . Dokažte, že  $B(x, r) = (x - r, x + r)$ .

*Řešení.* Tvrzení plyne z definice eukleidovské metriky na  $\mathbb{R}$  elementárním výpočtem. ♣

**10.3.9. Příklad.** Necht  $P$  je libovolná neprázdná množina a  $(P, \varrho_{\text{diskr}})$  je diskrétní metrický prostor. Necht  $x \in P$  a  $r > 0$ . Dokažte, že

$$B(x, r) = \begin{cases} \{x\}, & \text{pokud } r \leq 1, \\ P, & \text{pokud } r > 1. \end{cases}$$

*Řešení.* Tvrzení plyne bezprostředně z definice diskrétní metriky. ♣

**10.3.10. Definice.** Necht  $(P, \varrho)$  je metrický prostor,  $M \subset P$  a  $x \in P$ . Řekneme, že  $x$  je **vnitřním bodem** množiny  $M$ , jestliže existuje  $r > 0$  takové, že  $B(x, r) \subset M$ . Řekneme, že množina  $M$  je **otevřená** v  $P$ , jestliže každý její bod je jejím vnitřním bodem. Množinu všech vnitřních bodů množiny  $M$  nazýváme **vnitřkem** množiny  $M$  a označujeme symbolem  $\text{Int } M$  podle latinského slova interior (vnitřek).

**10.3.11. Věta** (charakterisace vnitřku). Necht  $(P, \varrho)$  je metrický prostor a  $M \subset P$ . Potom  $\text{Int } M$  je největší (vzhledem k množinové inkluzi) otevřená množina obsažená v  $M$ .

*Důkaz.* Předpokládejme, že  $x \in \text{Int } M$ . Potom existuje  $r > 0$  takové, že  $B(x, r) \subset M$ . Dokažeme, že  $B(x, r) \subset \text{Int } M$ . Zvolme  $y \in B(x, r)$ . Označme  $s = r - \varrho(x, y)$ . Potom  $s > 0$ . Dále platí  $B(y, s) \subset B(x, r)$ , neboť pro každé  $z \in B(y, s)$  máme

$$\varrho(x, z) \leq \varrho(x, y) + \varrho(y, z) < \varrho(x, y) + s = r.$$

Tedy  $B(y, s) \subset M$ , takže  $y \in \text{Int } M$ . Odtud plyne, že  $B(x, r) \subset \text{Int } M$ , a tedy  $\text{Int } M$  je otevřená.

Nyní dokážeme, že  $\text{Int } M$  je největší otevřená množina obsažená v  $M$ . Necht  $G \subset M$  je otevřená množina. Potom pro každé  $x \in G$  nalezneme  $r > 0$  takové, že  $B(x, r) \subset G$ . Platí tedy také, že  $B(x, r) \subset M$ . To znamená, že  $x$  je vnitřním bodem množiny  $M$ , a tedy  $x \in \text{Int } M$ . Platí tudíž  $G \subset \text{Int } M$ . ■

**10.3.12. Příklad.** Dokažte, že v metrickém prostoru  $\mathbb{R}$  je každý otevřený interval otevřená množina.

*Řešení.* Necht  $a, b \in \mathbb{R}^*$ ,  $a < b$ , a  $x \in (a, b)$ . Položme  $r = \min\{x - a, b - x, 1\}$ , potom zřejmě platí  $B(x, r) = (x - r, x + r) \subset (a, b)$ , a tedy  $x$  je vnitřním bodem  $(a, b)$ . Odtud plyne, že  $(a, b)$  je otevřená množina. ♣

**10.3.13. Příklad.** Dokažte, že v metrickém prostoru  $\mathbb{R}$  není interval  $(0, 1]$  otevřenou množinou a že platí  $\text{Int}(0, 1] = (0, 1)$ .

*Řešení.* Necht  $r > 0$ . Potom  $B(1, r) = (1 - r, 1 + r) \not\subset (0, 1]$ , takže bod  $x = 1$  není vnitřním bodem intervalu  $(0, 1]$ . Interval  $(0, 1]$  tedy není otevřenou množinou. Z Příkladu 10.3.12 vyplývá, že každý bod  $x \in (0, 1)$  je vnitřním bodem intervalu  $(0, 1)$ , a tedy i vnitřním bodem intervalu  $(0, 1]$ . Odtud plyne, že  $\text{Int}(0, 1] = (0, 1)$ . ♣

**10.3.14. Příklad.** Necht  $(P, \varrho)$  je metrický prostor,  $x_0 \in P$  a  $r_0 > 0$ . Dokažte, že potom je  $B(x_0, r_0)$  otevřená množina.

*Řešení.* Zvolme  $x \in B(x_0, r_0)$ . Položme  $r = r_0 - \varrho(x_0, x)$ . Potom  $r > 0$ . Pro každé  $y \in B(x, r)$  navíc platí

$$\varrho(x_0, y) \leq \varrho(x_0, x) + \varrho(x, y) < \varrho(x_0, x) + r = r_0.$$

Tedy  $y \in B(x_0, r_0)$ . Protože  $y$  bylo zvoleno libovolně, vyplývá odtud, že  $B(x, r) \subset B(x_0, r_0)$ . Tudíž každý bod množiny  $B(x_0, r_0)$  je jejím vnitřním bodem, a tedy  $B(x_0, r_0)$  je otevřená množina. ♣

**10.3.15. Věta** (vlastnosti otevřených množin). Necht  $(P, \varrho)$  je metrický prostor.

(a) Prázdná množina a  $P$  jsou otevřené množiny.

(b) Necht  $\mathcal{G}$  je systém otevřených množin v  $P$ . Potom je množina  $\bigcup \mathcal{G}$  otevřená.

(c) Necht  $m \in \mathbb{N}$ . Předpokládejme, že množiny  $G_1, \dots, G_m$  jsou otevřené v  $P$ . Potom je množina  $\bigcap_{i=1}^m G_i$  otevřená.

*Důkaz.* (a) Tvrzení plyne bezprostředně z definice otevřené množiny.

(b) Předpokládejme, že  $x \in \bigcup \mathcal{G}$ . Potom existuje množina  $G \in \mathcal{G}$  taková, že  $x \in G$ . Protože  $G$  je otevřená množina, existuje  $r > 0$  takové, že  $B(x, r) \subset G$ . Tedy  $B(x, r) \subset \bigcup \mathcal{G}$ . Odtud plyne, že  $\bigcup \mathcal{G}$  je otevřená množina.

(c) Necht  $x \in \bigcap_{i=1}^m G_i$ . Potom  $x \in G_i$  pro každé  $i \in \{1, \dots, m\}$ . Pro každé  $i \in \{1, \dots, m\}$  je množina  $G_i$  otevřená, tedy existuje  $r_i > 0$  takové, že  $B(x, r_i) \subset G_i$ . Položme  $r = \min\{r_i; i \in \{1, \dots, m\}\}$ . Potom zřejmě platí  $B(x, r) \subset B(x, r_i)$  pro

každé  $i \in \{1, \dots, m\}$ , a tedy  $B(x, r) \subset G_i$ , takže  $B(x, r) \subset \bigcap_{i=1}^m G_i$ . Množina  $\bigcap_{i=1}^m G_i$  je tudíž otevřená. ■

**10.3.16.** V tvrzení Věty 10.3.15(c) je důležité, že počet množin, které pronikáme, je konečný. Pro nekonečný systém otevřených množin obdobné tvrzení neplatí, tj. průnik nekonečně mnoha otevřených množin nemusí být otevřenou množinou. Příkladem je prostor  $\mathbb{R}$ , kde pro  $n \in \mathbb{N}$  definujeme  $G_n = (0, 1 + \frac{1}{n})$ . Potom pro každé  $n \in \mathbb{N}$  je  $G_n$  otevřená množina, ale  $\bigcap_{n=1}^{\infty} G_n = (0, 1]$ , což není otevřená množina, jak víme z Příkladu 10.3.13.

**10.3.17. Věta** (vztah otevřených a uzavřených množin). Necht'  $(P, \varrho)$  je metrický prostor a  $M \subset P$ . Potom množina  $M$  je otevřená právě tehdy, když  $P \setminus M$  je uzavřená.

*Důkaz.*  $\Rightarrow$  Necht'  $M$  je otevřená množina,  $\{x_n\}$  je posloupnost prvků  $P \setminus M$  a  $x \in P$  je takové, že  $x_n \rightarrow x$ . Předpokládejme, že  $x \in M$ . Potom díky otevřenosti  $M$  existuje  $r > 0$  takové, že  $B(x, r) \subset M$ . Nalezneme  $n_0 \in \mathbb{N}$  takové, že  $\varrho(x_{n_0}, x) < r$ . Potom  $x_{n_0} \in (P \setminus M) \cap B(x, r)$ , což je spor. Tedy  $x \notin M$ . To znamená, že  $x \in P \setminus M$ , a tedy  $P \setminus M$  je uzavřená množina.

$\Leftarrow$  Předpokládejme, že  $M$  není otevřená množina. Pak existuje  $x \in M$  takové, že pro každé  $r > 0$  platí  $B(x, r) \cap (P \setminus M) \neq \emptyset$ . Speciálně pro každé  $n \in \mathbb{N}$  platí  $B(x, \frac{1}{n}) \cap (P \setminus M) \neq \emptyset$ . Tedy pro každé  $n \in \mathbb{N}$  lze nalézt  $x_n \in B(x, \frac{1}{n}) \cap (P \setminus M)$ . Posloupnost  $\{x_n\}$  pak leží celá v množině  $P \setminus M$  a zřejmě splňuje  $x_n \rightarrow x$ . Protože  $x \notin P \setminus M$ , plyne odtud, že  $P \setminus M$  není uzavřená. ■

**10.3.18. Příklad.** Dokažte, že každá podmnožina diskrétního prostoru je zároveň otevřená i uzavřená.

*Řešení.* Necht'  $P$  je množina a  $M \subset P$ . Z Příkladu 10.3.4 vyplývá, že  $M$  je uzavřená v  $(P, \varrho_{\text{diskr}})$ . Ze stejného příkladu ale vyplývá, že také množina  $P \setminus M$  je uzavřená. Podle Věty 10.3.17 je tedy množina  $M$  otevřená. ♣

**10.3.19. Věta.** Necht'  $(P, \varrho)$  je metrický prostor a  $M \subset P$ . Potom

$$\text{Int } M = \bigcup \{B(x, r); x \in P, r > 0, B(x, r) \subset M\}.$$

*Důkaz.* Označme

$$G = \bigcup \{B(x, r); x \in P, r > 0, B(x, r) \subset M\}.$$

Předpokládejme nejprve, že  $x \in \text{Int } M$ . Potom existuje  $r > 0$  takové, že  $B(x, r) \subset M$ . Odtud plyne, že  $B(x, r) \subset G$ , a tedy speciálně  $x \in G$ . Tím je dokázána inkluze  $\text{Int } M \subset G$ .

Nyní předpokládejme, že  $y \in G$ . Pak existují  $x \in P$  a  $r > 0$  taková, že  $B(x, r) \subset M$  a  $y \in B(x, r)$ . Podle Příkladu 10.3.14 je množina  $B(x, r)$  otevřená, a tedy existuje  $s > 0$  takové, že  $B(y, s) \subset B(x, r)$ , tedy  $B(y, s) \subset M$ . Jinými slovy,  $y \in \text{Int } M$ . Tím je dokázána inkluze  $G \subset \text{Int } M$ , a tedy množinová rovnost  $G = \text{Int } M$ . ■

**10.3.20. Věta** (struktura otevřených podmnožin  $\mathbb{R}$ ). Množina  $G \subset \mathbb{R}$  je otevřená právě tehdy, když  $G$  je spočetným sjednocením po dvou disjunktních otevřených intervalů.

*Důkaz.*  $\Rightarrow$  Je-li  $G$  prázdná, pak tvrzení platí, neboť stačí uvažovat prázdný systém intervalů. Předpokládejme nyní, že  $G \neq \emptyset$ . Necht  $y \in G$ . Potom definujeme prvky  $a_y, b_y \in \mathbb{R}^*$  předpisem

$$a_y = \inf\{x \in \mathbb{R}; [x, y] \subset G\}, \quad b_y = \sup\{z \in \mathbb{R}; [y, z] \subset G\}.$$

Dokážeme, že  $a_y, b_y \notin G$ . Jestliže  $a_y = -\infty$ , pak zřejmě  $a_y \notin G$ . Předpokládejme tedy, že  $a_y \in \mathbb{R}$  a navíc  $a_y \in G$ . Potom existuje  $r > 0$  takové, že  $B(a_y, r) \subset G$ , tedy  $(a_y - r, a_y + r) \subset G$ . Pro libovolné  $s \in (0, r)$  pak platí  $[a_y - s, y] \subset G$ , to je ale spor s definicí  $a_y$ . Odtud vyplývá, že  $a_y \notin G$ . Obdobně lze dokázat, že  $b_y \notin G$ . Povšimněme si, že  $a_y < y < b_y$ .

Dále dokážeme, že  $(a_y, b_y) \subset G$ . Necht  $x \in (a_y, b_y)$ . Potom buď  $x \in (a_y, y)$  a  $[x, y] \subset G$  nebo  $x \in [y, b_y)$  a  $[y, x] \subset G$ . V obou případech platí  $x \in G$ .

Necht  $\mathcal{J} = \{(a_y, b_y); y \in G\}$ . Potom  $\bigcup \mathcal{J} \subset G$ . Inkluze  $G \subset \bigcup \mathcal{J}$  je zřejmá, neboť pro každé  $y \in G$  platí  $y \in (a_y, b_y) \in \mathcal{J}$ . Tedy  $G = \bigcup \mathcal{J}$ .

Necht  $y, z \in G$ . Dokážeme, že potom buď  $(a_y, b_y) = (a_z, b_z)$  nebo  $(a_y, b_y) \cap (a_z, b_z) = \emptyset$ . Předpokládejme, že  $(a_y, b_y) \neq (a_z, b_z)$ . Jestliže  $a_y = a_z$ , potom  $b_y \neq b_z$ . Bez újmy na obecnosti můžeme předpokládat, že  $b_y > b_z$ . Potom ale  $b_z \in (a_y, b_y)$ , a tedy  $b_z \in G$ , což je spor. Jestliže  $a_y \neq a_z$ , potom bez újmy na obecnosti můžeme předpokládat, že  $a_y < a_z$ . Protože  $a_z \notin G$ , platí  $a_z \notin (a_y, b_y)$ . Takže  $a_z \geq b_y$ , a tedy  $(a_y, b_y) \cap (a_z, b_z) = \emptyset$ . Systém  $\mathcal{J}$  je tedy po dvou disjunktní.

Z Příkladu 1.6.21 plyne, že systém  $\mathcal{J}$  je spočetný.

$\Leftarrow$  Tato implikace plyne z Příkladu 10.3.12 a Věty 10.3.15(b).  $\blacksquare$

**10.3.21. Definice.** Necht  $(P, \rho)$  je metrický prostor,  $M \subset P$  a  $x \in P$ . Řekneme, že  $x$  je **hraničním bodem** množiny  $M$ , jestliže pro každé  $r > 0$  platí  $B(x, r) \cap M \neq \emptyset$  a  $B(x, r) \cap (P \setminus M) \neq \emptyset$ . Množinu všech hraničních bodů množiny  $M$  nazýváme **hranicí** množiny  $M$  a značíme ji  $\partial M$ .

**10.3.22.** Hraniční bod množiny v metrickém prostoru může a nemusí být prvkem této množiny.

**10.3.23. Příklad.** Dokažte, že v metrickém prostoru  $\mathbb{R}$  je hranicí intervalu  $(0, 1)$  množina  $\{0, 1\}$ .

*Řešení.* Označme  $M = (0, 1)$ . Necht  $r > 0$ . Potom  $B(0, r) = (-r, r)$ , a tedy  $B(0, r) \cap M = (0, \min\{r, 1\}) \neq \emptyset$  a  $B(0, r) \cap (\mathbb{R} \setminus M) = (-r, 0] \neq \emptyset$ . Odtud plyne, že  $0 \in \partial M$ . Podobně lze dokázat, že  $1 \in \partial M$ . Je-li  $x \in \mathbb{R} \setminus [0, 1]$ , pak existuje  $r > 0$  takové, že  $B(x, r) \cap M = \emptyset$ , a tedy  $x \notin \partial M$ . Je-li  $x \in (0, 1)$ , pak existuje  $r > 0$  takové, že  $B(x, r) \cap (\mathbb{R} \setminus M) = \emptyset$ , a tedy opět  $x \notin \partial M$ . Odtud již vyplývá platnost dokazovaného tvrzení.  $\clubsuit$

**10.3.24. Příklad.** Dokažte, že v metrickém prostoru  $\mathbb{R}$  platí:  $\partial\mathbb{Q} = \mathbb{R}$  a  $\partial(\mathbb{R} \setminus \mathbb{Q}) = \mathbb{R}$ .

*Řešení.* Necht  $x \in \mathbb{R}$  a  $r > 0$ . Podle Věty 1.5.29 existují  $y \in \mathbb{R}$  a  $z \in \mathbb{R}$  splňující  $y \in B(x, r) \cap \mathbb{Q}$  a  $z \in B(x, r) \cap (\mathbb{R} \setminus \mathbb{Q})$ . Odtud plyne, že  $x \in \partial\mathbb{Q}$  a také  $x \in \partial(\mathbb{R} \setminus \mathbb{Q})$ . ♣

**10.3.25. Věta** (vlastnosti hranice). Necht  $(P, \varrho)$  je metrický prostor a  $M \subset P$ . Potom platí

- (a)  $\partial M = \partial(P \setminus M)$ ,
- (b)  $\partial P = \partial\emptyset = \emptyset$ .

*Důkaz.* (a) Tvrzení zřejmě plyne přímo z Definice 10.3.21.

(b) Necht  $x \in P$ . Potom pro každé  $r > 0$  platí  $B(x, r) \cap \emptyset = \emptyset$ , a tedy  $x \notin \partial\emptyset$ . To znamená, že  $\partial\emptyset = \emptyset$ . Odtud a z tvrzení (a) potom plyne, že  $\partial P = \emptyset$ . ■

**10.3.26. Příklad.** Necht  $P$  je množina a  $M \subset P$ . Dokažte, že v prostoru  $(P, \varrho_{\text{diskr}})$  platí  $\partial M = \emptyset$ .

*Řešení.* Je-li  $M = \emptyset$ , potom platnost tvrzení vyplývá z Věty 10.3.25(a). Předpokládejme, že  $M \neq \emptyset$  a  $x \in P$ . Potom pro  $r \in (0, 1]$  podle Příkladu 10.3.9 platí  $B(x, r) = \{x\}$ . Jestliže  $x \in M$ , pak  $B(x, r) \cap (P \setminus M) = \emptyset$ . Je-li naopak  $x \in P \setminus M$ , pak  $B(x, r) \cap M = \emptyset$ . V obou případech  $x$  není hraničním bodem  $M$ . Vzhledem k tomu, že  $x$  bylo zvoleno libovolně, je  $\partial M = \emptyset$ . ♣

**10.3.27. Definice.** Necht  $(P, \varrho)$  je metrický prostor a  $M \subset P$ . Označme  $\overline{M} = M \cup \partial M$ . Potom množinu  $\overline{M}$  nazýváme **uzávěrem** množiny  $M$  v prostoru  $P$ .

**10.3.28. Poznámka.** Necht  $(P, \varrho)$  je metrický prostor a  $M \subset P$ . Potom zřejmě platí  $M \subset \overline{M}$ .

**10.3.29. Věta.** Necht  $(P, \varrho)$  je metrický prostor a  $M \subset P$ . Potom  $M$  je uzavřená právě tehdy, když obsahuje všechny své hraniční body, tedy když  $\partial M \subset M$ .

*Důkaz.*  $\Rightarrow$  Necht  $\{x_n\}$  je posloupnost prvků  $M$  splňující  $x_n \rightarrow x$ , kde  $x \in P$ . Jestliže  $x \in \partial M$ , potom dle předpokladu platí  $x \in M$ . Předpokládejme, že  $x \notin \partial M$ . Potom z definice hraničního bodu vyplývá, že existuje  $r > 0$  takové, že buď  $B(x, r) \cap M = \emptyset$  nebo  $B(x, r) \cap (P \setminus M) = \emptyset$ . První možnost nemůže nastat, protože  $x_n \rightarrow x$  a pro každé  $n \in \mathbb{N}$  platí  $x_n \in M$ . Tudiž platí  $B(x, r) \cap (P \setminus M) = \emptyset$ . Speciálně tedy  $x \in M$ . Odtud plyne, že  $M$  je uzavřená.

$\Leftarrow$  Předpokládejme, že  $M$  je uzavřená množina a necht  $x \in \partial M$ . Potom pro každé  $n \in \mathbb{N}$  existuje  $x_n \in B(x, \frac{1}{n}) \cap M$ . Potom zřejmě platí  $x_n \rightarrow x$ . Z uzavřenosti  $M$  pak plyne, že  $x \in M$ . Tvrzení je dokázáno. ■

Z Věty 10.3.29 bezprostředně vyplývá následující tvrzení.

**10.3.30. Důsledek.** Necht  $(P, \varrho)$  je metrický prostor a  $M \subset P$ . Jestliže  $\partial M = \emptyset$ , pak je množina  $M$  uzavřená.

**10.3.31. Příklad.** Dokažte, že  $(0, 1]$  není otevřená ani uzavřená množina v  $\mathbb{R}$  a platí  $\text{Int}(0, 1] = (0, 1)$  a  $\overline{(0, 1]} = [0, 1]$ .



*Řešení.* Označme  $M = (0, 1]$ . Z Příkladu 10.3.13 víme, že  $M$  není otevřená množina a že  $\text{Int } M = (0, 1)$ . Dále podle Příkladu 10.3.23 platí  $\partial M = \{0, 1\}$ . Odtud plyne, že  $\overline{M} = [0, 1]$ , a tedy  $M$  není uzavřená množina. ♣

**10.3.32. Příklad.** Dokažte, že množina  $\mathbb{Q}$  není otevřená ani uzavřená v  $\mathbb{R}$  a platí  $\text{Int } \mathbb{Q} = \emptyset$  a  $\overline{\mathbb{Q}} = \mathbb{R}$ .

*Řešení.* Z Příkladu 10.3.24 víme, že  $\partial \mathbb{Q} = \mathbb{R}$ , takže  $\overline{\mathbb{Q}} = \mathbb{R}$ . Tudíž  $\mathbb{Q} \neq \overline{\mathbb{Q}}$ , a tedy množina  $\mathbb{Q}$  není uzavřená v  $\mathbb{R}$ .

Nechť  $x \in \mathbb{Q}$  a  $r > 0$ . Potom podle Věty 1.5.29 existuje  $y \in B(x, r) \cap (\mathbb{R} \setminus \mathbb{Q})$ . Tedy  $B(x, r)$  není podmnožinou  $\mathbb{Q}$ , takže  $x$  není vnitřním bodem množiny  $\mathbb{Q}$ . To znamená, že  $\text{Int } \mathbb{Q} = \emptyset$ . Odtud plyne, že  $\mathbb{Q} \neq \text{Int } \mathbb{Q}$ , a tedy  $\mathbb{Q}$  není otevřená v  $\mathbb{R}$ . ♣

**10.3.33. Definice.** Necht  $(P, \varrho)$  je metrický prostor,  $A \subset P$  a  $x \in P$ . Potom **vzdálenost bodu  $x$  od množiny  $A$**  definujeme předpisem

$$\text{dist}(x, A) = \inf\{\varrho(x, y); y \in A\}.$$

**10.3.34. Poznámka.** Speciálně pro každé  $x \in P$  platí  $\text{dist}(x, \emptyset) = \infty$ .

**10.3.35. Příklad.** Necht  $(P, \varrho)$  je metrický prostor,  $A, B \subset P$ ,  $A \subset B$ , a  $x \in P$ . Dokažte, že potom platí  $\text{dist}(x, B) \leq \text{dist}(x, A)$ .

*Řešení.* Vzhledem k tomu, že  $A \subset B$ , platí

$$\{\varrho(x, y); y \in A\} \subset \{\varrho(x, y); y \in B\}.$$

Tudíž

$$\inf\{\varrho(x, y); y \in B\} \leq \inf\{\varrho(x, y); y \in A\}.$$

Odtud plyne dokazované tvrzení. ♣

**10.3.36. Definice.** Necht  $(P, \varrho)$  je metrický prostor. **Průměr** prostoru  $P$  definujeme předpisem

$$\text{diam } P = \begin{cases} \sup\{\varrho(x, y); x, y \in P\}, & \text{pokud } P \neq \emptyset, \\ 0, & \text{pokud } P = \emptyset. \end{cases}$$

Průměrem množiny  $A$  rozumíme průměr metrického prostoru  $(A, \varrho)$ .

**10.3.37. Definice.** Řekneme, že metrický prostor  $P$  je **omezený**, jestliže platí  $\text{diam } P < \infty$ . Řekneme, že podmnožina  $A$  prostoru  $P$  je **omezená**, jestliže je metrický prostor  $(A, \varrho)$  omezený.

**10.3.38. Poznámka.** Necht  $(P, \varrho)$  je metrický prostor. Je-li množina  $P$  prázdná nebo jednobodová, pak platí  $\text{diam } P = 0$ . Jestliže má množina  $P$  alespoň dva různé body, pak z podmínky (a) v Definicí 10.1.1 plyne, že  $\text{diam } P > 0$ .

**10.3.39. Příklad.** Necht  $P$  je množina. Dokažte, že potom je metrický prostor  $(P, \varrho_{\text{diskr}})$  omezený.

*Řešení.* Je-li  $P = \emptyset$ , platí  $\text{diam } P = 0$ . Je-li  $P \neq \emptyset$ , pak pro každé  $x, y \in P$  platí  $\varrho(x, y) \leq 1$ , a tedy  $\text{diam } P \leq 1$ . Tudíž je  $(P, \varrho_{\text{diskr}})$  omezený. ♣

**10.3.40. Poznámky.** Necht  $(P, \varrho)$  je metrický prostor.

(a) Necht  $A, B \subset P$  a  $A \subset B$ . Potom  $\text{diam } A \leq \text{diam } B$ .

(b) Množina  $A \subset P$  je omezená právě tehdy, když existují  $r > 0$  a  $x \in P$  taková, že  $A \subset B(x, r)$ .

**10.3.41. Věta** (vlastnosti uzávěru). Necht  $(P, \varrho)$  je metrický prostor,  $A \subset P$  a  $B \subset P$ .

(a) Platí  $\overline{\emptyset} = \emptyset, \overline{P} = P$ .

(b) Jestliže  $A \subset B$ , potom  $\overline{A} \subset \overline{B}$ .

(c) Je-li  $A \neq \emptyset$ , pak  $\overline{A} = \{x \in P; \text{dist}(x, A) = 0\}$ .

(d) Množina  $\overline{A}$  je uzavřená.

(e) Platí  $\overline{A \cup B} = \overline{A} \cup \overline{B}$ .

(f) Platí  $\text{diam } A = \text{diam } \overline{A}$ .

(g) Platí

$$\overline{A} = \bigcap \{F \subset P; F \text{ je uzavřená množina, } A \subset F\}.$$

*Důkaz.* (a) Tvrzení plyne z definice uzávěru a z toho, že  $\partial\emptyset = \emptyset$  a  $\partial P = \emptyset$ .

(b) Předpokládejme, že  $x \in \overline{A}$ . Pokud  $x \in B$ , pak  $x \in \overline{B}$ . Jestliže  $x \in \overline{A} \setminus B$ , potom speciálně  $x \in \overline{A} \setminus A$ , a tedy  $x \in \partial A$ . Zvolme  $r > 0$ . Potom  $B(x, r) \cap A \neq \emptyset$ , a tedy také  $B(x, r) \cap B \neq \emptyset$ , neboť  $A \subset B$ . Z toho, že  $x \notin B$ , dále zřejmě plyne, že  $B(x, r) \cap (P \setminus B) \neq \emptyset$ . Tedy  $x \in \partial B$ . Protože  $\partial B \subset \overline{B}$ , dostáváme  $x \in \overline{B}$ .

(c) Označme

$$M = \{x \in P; \text{dist}(x, A) = 0\}.$$

Necht  $y \in P \setminus M$ . Potom  $\text{dist}(y, A) > 0$ . Tedy existuje  $r > 0$  takové, že  $B(y, r) \cap A = \emptyset$ . Necht  $a \in A$  a  $z \in B(y, \frac{r}{2})$ . Potom

$$\varrho(z, a) \geq \varrho(y, a) - \varrho(z, y) > r - \frac{r}{2} = \frac{r}{2}.$$

Tedy  $B(y, \frac{r}{2}) \subset P \setminus M$ , takže  $P \setminus M$  je otevřená množina. Podle Věty 10.3.17 je množina  $M$  uzavřená. Zřejmě platí  $A \subset M$ , a tedy podle (b) také  $\overline{A} \subset \overline{M}$ . Protože  $M$  je uzavřená, máme  $\overline{M} = M$ , a tedy  $\overline{A} \subset M$ .

Dokážeme nyní opačnou inkluzi. Necht  $x \in P \setminus \overline{A}$ . Pak existuje  $r > 0$  takové, že  $B(x, r) \cap A = \emptyset$ , a tedy  $x \notin M$ , neboť  $\text{dist}(x, A) \geq r > 0$ .

(d) Je-li  $A = \emptyset$ , pak podle tvrzení (a) je  $\overline{A} = \emptyset$ , a podle Věty 10.3.5(a) je tedy  $\overline{A}$  uzavřená. Necht  $A \neq \emptyset$ . Pak z tvrzení (c) víme, že

$$\overline{A} = \{x \in P; \text{dist}(x, A) = 0\},$$

přičemž v důkazu tvrzení (c) jsme ověřili, že množina na pravé straně rovnosti je uzavřená.

(e) Protože  $A \subset A \cup B$ , plyne z (b), že  $\overline{A} \subset \overline{A \cup B}$ . Obdobně dostaneme  $\overline{B} \subset \overline{A \cup B}$ , a tedy  $\overline{A} \cup \overline{B} \subset \overline{A \cup B}$ .

Dokážeme opačnou inkluzi. Víme, že  $A \cup B \subset \overline{A} \cup \overline{B}$ , a tedy podle (b) platí  $\overline{A \cup B} \subset \overline{\overline{A} \cup \overline{B}}$ . Podle (d) a Věty 10.3.5(c) je  $\overline{A} \cup \overline{B}$  uzavřená množina, tedy  $\overline{\overline{A} \cup \overline{B}} = \overline{A} \cup \overline{B}$ . Odtud plyne, že  $\overline{A \cup B} \subset \overline{\overline{A} \cup \overline{B}} = \overline{A} \cup \overline{B}$ . Celkem tedy platí  $\overline{A \cup B} = \overline{A} \cup \overline{B}$ .

(f) Pokud  $A = \emptyset$ , pak tvrzení zřejmě platí. Předpokládejme, že  $x, y \in \overline{A}$ . Zvolme  $\varepsilon > 0$ . Podle (d) existují  $x', y' \in A$  takové, že  $\varrho(x, x') < \varepsilon$  a  $\varrho(y, y') < \varepsilon$ . Potom

$$\varrho(x, y) \leq \varrho(x, x') + \varrho(x', y') + \varrho(y', y) < 2\varepsilon + \text{diam } A.$$

Protože  $\varepsilon$  bylo libovolně zvoleno, plyne odtud, že  $\text{diam } \overline{A} \leq \text{diam } A$ . Opačná nerovnost plyne z Poznámek 10.3.28 a 10.3.40(a).

(g) Množinu na pravé straně rovnosti označme symbolem  $C$ . Předpokládejme, že  $F$  je uzavřená množina splňující  $A \subset F$ . Podle tvrzení (b) potom platí  $\overline{A} \subset \overline{F}$ . Protože  $F$  je uzavřená množina, platí  $\overline{F} = F$ , takže  $\overline{A} \subset F$ . Protože tato inkluze platí pro libovolnou uzavřenou množinu  $F$  splňující  $A \subset F$ , dostáváme celkem  $\overline{A} \subset C$ . Podle tvrzení (c) je množina  $\overline{A}$  uzavřená a navíc zřejmě platí  $A \subset \overline{A}$ . Odtud ihned plyne, že  $C \subset \overline{A}$ . Kombinací obou dokázaných inkluzí dostáváme tvrzení (g). ■

**10.3.42. Příklad.** Necht  $a, b \in \mathbb{R}^*$ ,  $a < b$ . Dokažte, že

$$\overline{(a, b)} = \begin{cases} [a, b], & \text{pokud } a, b \in \mathbb{R}, \\ (-\infty, b], & \text{pokud } a = -\infty, b \in \mathbb{R}, \\ [a, \infty), & \text{pokud } a \in \mathbb{R}, b = \infty, \\ \mathbb{R}, & \text{pokud } a = -\infty, b = \infty. \end{cases}$$

*Řešení.* Jestliže  $a, b \in \mathbb{R}$ , pak obdobným postupem jako v řešení Příkladu 10.3.23 dokážeme, že  $\partial(a, b) = \{a, b\}$ . Jestliže  $a = -\infty$  a  $b \in \mathbb{R}$ , pak podobně dokážeme, že  $\partial(-\infty, b) = \{b\}$ . Jestliže  $a \in \mathbb{R}$  a  $b = \infty$ , odvodíme obdobným postupem, že  $\partial(a, \infty) = \{a\}$ . Jestliže  $a = -\infty$  a  $b = \infty$  je tvrzení zřejmé. ♣

**10.3.43. Věta.** Necht  $(P, \varrho)$  je metrický prostor,  $A \subset P$  a  $B \subset P$ . Potom platí  $\overline{A \cap B} \subset \overline{A} \cap \overline{B}$ , přičemž tato inkluze může být vlastní.

*Důkaz.* Podle Věty 10.3.41(b) platí  $\overline{A \cap B} \subset \overline{A}$  a  $\overline{A \cap B} \subset \overline{B}$ , takže  $\overline{A \cap B} \subset \overline{A} \cap \overline{B}$ . Dokážeme, že inkluze může být vlastní pomocí následujícího příkladu. Necht  $P = \mathbb{R}$ ,  $A = (0, 1)$  a  $B = (1, 2)$ . Potom  $\overline{A \cap B} = \overline{\emptyset} = \emptyset$ , ale  $\overline{A} = [0, 1]$  a  $\overline{B} = [1, 2]$ , takže  $\overline{A} \cap \overline{B} = \{1\} \neq \emptyset$ . ■

**10.3.44. Věta.** Necht  $(P, \varrho)$  je metrický prostor a  $Q \subset P$ . Necht  $A \subset Q$ . Potom  $A$  je otevřená (respektive uzavřená) v  $(Q, \varrho)$  právě tehdy, když existuje množina  $B \subset P$  otevřená (respektive uzavřená) v  $(P, \varrho)$  splňující  $A = B \cap Q$ .

*Důkaz.* Necht  $A$  je otevřená množina v prostoru  $(Q, \varrho)$ . Podle Věty 10.3.19 je

$$A = \bigcup \{B_Q(x, r); x \in Q, r > 0, B_Q(x, r) \subset A\},$$

kde

$$B_Q(x, r) = \{y \in Q; \varrho(x, y) < r\}.$$

Označme

$$B = \bigcup \{B(x, r); x \in Q, r > 0, B_Q(x, r) \subset A\}.$$

Podle Věty 10.3.15(b) je  $B$  otevřená množina v prostoru  $(P, \varrho)$ . Navíc zřejmě platí  $A = B \cap Q$ .

Obráceně, předpokládejme, že  $B$  je otevřená množina v prostoru  $(P, \varrho)$  splňující  $A = B \cap Q$ . Podle Věty 10.3.19 je

$$B = \bigcup \{B(x, r); x \in P, r > 0, B(x, r) \subset B\}.$$

Potom platí

$$A = \bigcup \{B_Q(x, r); x \in Q, r > 0, B(x, r) \subset B\},$$

tedy

$$A = \bigcup \{B_Q(x, r); x \in Q, r > 0, B_Q(x, r) \subset A\}.$$

Tedy opět podle Věty 10.3.15(b) je množina  $A$  otevřená v prostoru  $(Q, \varrho)$ .

Potom podle Věty 10.3.41(c) a (d) je množina  $B$  uzavřená v prostoru  $(P, \varrho)$ . Navíc zřejmě platí

$$B \cap Q = \{x \in Q; \text{dist}(x, A) = 0\}.$$

Tím je dokázáno tvrzení věty pro případ, kdy množina  $A$  je otevřená.

Nyní předpokládejme, že  $A$  je uzavřená v prostoru  $(Q, \varrho)$ . Podle Věty 10.3.17 to nastává právě tehdy, když je množina  $Q \setminus A$  otevřená v prostoru  $(Q, \varrho)$ . Podle již dokázaného tvrzení to nastává právě tehdy, když existuje otevřená množina  $H$  v  $(P, \varrho)$  splňující  $H \cap Q = Q \setminus A$ . Položíme-li  $B = P \setminus H$ , pak je množina  $B$  uzavřená v  $(P, \varrho)$  a splňuje

$$B \cap Q = (P \setminus H) \cap Q = Q \setminus H = Q \setminus (Q \setminus A) = A.$$

■

**10.3.45. Příklad.** Dokažte, že interval  $[0, 1]$  je otevřenou množinou v prostoru  $[0, 1] \cup (2, 3)$  se zděděnou eukleidovskou metrikou, ačkoli to není otevřená množina v prostoru  $\mathbb{R}$ .

*Řešení.* Označme  $P = [0, 1] \cup (2, 3)$  a  $G = [0, 1]$ . Necht  $x \in G$ . Potom zřejmě platí  $\{y \in P; y \in B(x, 1)\} \subset G$ . Odtud plyne, že  $G$  je otevřená množina. ♣

**10.3.46. Příklad.** Dokažte, že jednobodová množina  $\{2\}$  je otevřenou množinou v prostoru  $[0, 1] \cup \{2\}$  se zděděnou eukleidovskou metrikou, ačkoli to není otevřená množina v prostoru  $\mathbb{R}$ .

*Řešení.* Označme  $P = [0, 1] \cup \{2\}$  a  $G = \{2\}$ . Platí  $\{y \in P; y \in B(2, 1)\} \subset G$ . Protože bod 2 je jediným bodem množiny  $G$ , plyne odtud, že  $G$  je otevřená množina. ♣

## 10.4. Spojitá zobrazení mezi metrickými prostory

**10.4.1. Definice.** Necht  $(P, \rho)$  a  $(Q, \sigma)$  jsou metrické prostory,  $f: P \rightarrow Q$ ,  $a \in P$  a  $M \subset P$ . Řekneme, že zobrazení  $f$  je

- **spojité v bodě  $a$  vzhledem k množině  $M$** , jestliže  $a \in M$  a platí
 
$$\forall \varepsilon > 0 \exists \delta > 0 \forall x \in M: \text{dist}(x, a) < \delta \Rightarrow \sigma(f(x), f(a)) < \varepsilon, \quad (10.6)$$

- **spojité v bodě  $a$** , jestliže je spojitě v  $a$  vzhledem k  $P$ ,
- **spojité na množině  $M$** , jestliže je spojitě v každém bodě  $a \in M$  vzhledem k  $M$ ,
- **spojité**, jestliže je spojitě na  $P$ .

**10.4.2.** Výrok (10.6) můžeme ekvivalentně zapsat takto:

$$\forall \varepsilon > 0 \exists \delta > 0 \forall x \in B_\rho(a, \delta) \cap M: f(x) \in B_\sigma(f(a), \varepsilon),$$

neboli

$$\forall \varepsilon > 0 \exists \delta > 0: f(B_\rho(a, \delta) \cap M) \subset B_\sigma(f(a), \varepsilon).$$

**10.4.3.** Je-li  $P = Q = \mathbb{R}$  (s obvyklou metrikou), pak výše uvedená definice spojitosti souhlasí s definicí spojitosti reálné funkce jedné reálné proměnné.

**10.4.4. Příklad.** Necht  $i, n \in \mathbb{N}$ ,  $i \leq n$ . Necht  $\pi_i: \mathbb{R}^n \rightarrow \mathbb{R}$  je projekce definovaná předpisem  $\pi_i(x) = x_i$ . Dokažte, že zobrazení  $\pi_i$  je spojitě.

*Řešení.* Zvolme  $a \in \mathbb{R}^n$  a  $\varepsilon > 0$ . Položme  $\delta = \varepsilon$ . Potom pro každé  $x \in B(a, \delta)$  platí

$$\begin{aligned} \rho_e(\pi_i(x), \pi_i(a)) &= |\pi_i(x) - \pi_i(a)| = |x_i - a_i| \leq \sqrt{\sum_{j=1}^n (x_j - a_j)^2} \\ &= \rho_e(x, a) < \delta = \varepsilon, \end{aligned}$$

a tedy  $\pi_i$  je spojitě v  $a$ . ♣

Spojitosť zobrazení mezi metrickými prostory závisí zásadním způsobem na zvolených metrikách. Následující příklad tento fakt ilustruje.

**10.4.5. Příklad.** Necht  $(P, \rho_{\text{diskr}})$  a  $(Q, \sigma)$  jsou metrické prostory a  $f: P \rightarrow Q$ . Dokažte, že  $f$  je spojitě.

*Řešení.* Předpokládejme, že  $a \in P$ . Zvolme  $\varepsilon > 0$ . Položme  $\delta = 1$ . Potom platí  $B_{\rho_{\text{diskr}}}(a, \delta) = \{a\}$ . Odtud plyne, že pro každé  $x \in B_{\rho_{\text{diskr}}}(a, \delta)$  platí  $f(x) = f(a)$ , a tedy  $f(x) \in B_\sigma(f(a), \varepsilon)$ . To znamená, že  $f$  je spojitě v  $a$ . Tím je důkaz spojitosti  $f$  dokončen. ♣

**10.4.6. Věta** (charakterizace spojitosti). Necht  $(P, \rho)$  a  $(Q, \sigma)$  jsou metrické prostory a  $f: P \rightarrow Q$ . Potom jsou následující tři výroky ekvivalentní.

- (i) Zobrazení  $f$  je spojitě na  $P$ .
- (ii) Pro každou množinu  $G$  otevřenou v  $Q$  je množina  $f^{-1}(G)$  otevřená v  $P$ .
- (iii) Pro každou množinu  $F$  uzavřenou v  $Q$  je množina  $f^{-1}(F)$  uzavřená v  $P$ .

*Důkaz.* (i)  $\Rightarrow$  (ii) Předpokládejme, že  $G$  je otevřená množina v  $Q$  a  $x \in f^{-1}(G)$ . Potom  $f(x) \in G$ . Protože  $G$  je otevřená, existuje  $\varepsilon > 0$  takové, že  $B_\sigma(f(x), \varepsilon) \subset G$ . Díky spojitosti zobrazení  $f$  nalezneme  $\delta > 0$  takové, že  $f(B_\rho(x, \delta)) \subset B_\sigma(f(x), \varepsilon)$ . To znamená, že

$$B_\rho(x, \delta) \subset f^{-1}(B_\sigma(f(x), \varepsilon)) \subset f^{-1}(G).$$

Bod  $x$  je tedy vnitřním bodem množiny  $f^{-1}(G)$ . Odtud plyne, že  $f^{-1}(G)$  je otevřená množina v  $P$ .

(ii)  $\Rightarrow$  (i) Necht  $a \in P$ . Zvolme  $\varepsilon > 0$ . Množina  $f^{-1}(B_\sigma(f(a), \varepsilon))$  obsahuje prvek  $a$  a podle předpokladu je otevřená. Nalezneme tedy  $\delta > 0$  takové, že  $B_\rho(a, \delta) \subset f^{-1}(B_\sigma(f(a), \varepsilon))$ , neboli  $f(B_\rho(a, \delta)) \subset B_\sigma(f(a), \varepsilon)$ . Odtud plyne, že  $f$  je spojitě v  $a$ .

(ii)  $\Rightarrow$  (iii) Necht  $F$  je uzavřená množina v  $Q$ . Potom  $Q \setminus F$  je otevřená množina v  $Q$ , a tedy, podle (ii), je množina  $f^{-1}(Q \setminus F)$  otevřená v  $P$ . Z Příkladu 1.8.20(d) plyne, že

$$\begin{aligned} f^{-1}(F) &= f^{-1}(Q \setminus (Q \setminus F)) = f^{-1}(Q) \setminus f^{-1}(Q \setminus F) \\ &= P \setminus f^{-1}(Q \setminus F). \end{aligned}$$

Množina  $f^{-1}(F)$  je tedy uzavřená v  $P$ .

(iii)  $\Rightarrow$  (ii) Necht  $G$  je otevřená množina v  $Q$ . Potom  $Q \setminus G$  je uzavřená množina v  $Q$ , a tedy, podle (iii), je množina  $f^{-1}(Q \setminus G)$  uzavřená v  $P$ . Množina  $f^{-1}(G) = P \setminus f^{-1}(Q \setminus G)$  je tudíž otevřená v  $P$ . ■

**10.4.7. Definice.** Necht  $(P, \rho)$  je metrický prostor,  $M \subset P$  a  $a \in P$ . Řekneme, že  $a$  je **hromadným bodem množiny**  $M$ , jestliže pro každé  $\varepsilon > 0$  platí  $M \cap (B(a, \varepsilon) \setminus \{a\}) \neq \emptyset$ . Množinu všech hromadných bodů množiny  $M$  nazýváme **derivací množiny**  $M$  a značíme ji symbolem  $M'$ . Řekneme, že  $a$  je **izolovaným bodem množiny**  $M$ , jestliže  $a \in M \setminus M'$ .

**10.4.8. Příklad.** Necht  $M = (0, 1)$ . Dokažte, že  $M' = [0, 1]$ .

*Řešení.* Zvolme  $x \in [0, 1]$  a  $\varepsilon > 0$ . Označme

$$y = \begin{cases} \min\{\frac{1}{2}, \frac{\varepsilon}{2}\}, & \text{je-li } x = 0, \\ \max\{\frac{x}{2}, \frac{x-\varepsilon}{2}\}, & \text{je-li } x \in (0, 1), \\ \max\{\frac{1}{2}, 1 - \frac{\varepsilon}{2}\}, & \text{je-li } x = 1. \end{cases}$$

Ve všech případech potom platí  $y \neq x$  a  $y \in B(x, \varepsilon) \cap M$ , takže

$$(B(x, \varepsilon) \setminus \{x\}) \cap M \neq \emptyset.$$

Odtud plyne inkluze  $M' \subset [0, 1]$ .

Nyní zvolme  $x \notin [0, 1]$ . Položme  $\varepsilon = \min\{|x|, |x - 1|\}$ . Potom  $\varepsilon > 0$  a zřejmě platí  $B(x, \varepsilon) \cap M = \emptyset$ . Odtud plyne inkluze  $[0, 1] \subset M'$ , a tedy celkem  $M' = [0, 1]$ . ♣

**10.4.9. Příklad.** Necht  $M = \{\frac{1}{n}; n \in \mathbb{N}\}$ . Dokažte, že  $M' = \{0\}$ .

*Řešení.* Zvolme  $\varepsilon > 0$ . K němu nalezneme  $n \in \mathbb{N}$  splňující  $n \geq \frac{1}{\varepsilon}$ . Položme  $y = \frac{1}{n}$ . Potom  $y \neq 0$  a  $y \in B(0, \varepsilon) \cap M$ . Tedy  $0 \in M'$ .

Nyní zvolme  $x \neq 0$ . Položme

$$\varepsilon = \begin{cases} |x|, & \text{je-li } x \in (-\infty, 0), \\ \min\{|x - \frac{1}{n}|, |x - \frac{1}{n+1}|\}, & \text{je-li } n \in \mathbb{N} \text{ a } x \in (\frac{1}{n+1}, \frac{1}{n}), \\ |x - 1|, & \text{je-li } x \in (1, \infty). \end{cases}$$

Ve všech případech potom platí  $\varepsilon > 0$  a  $B(x, \varepsilon) \cap M = \emptyset$ . Tedy  $x \notin M'$ . Odtud plyne, že  $M' = \{0\}$ . ♣

**10.4.10. Příklad.** Necht  $\{a_n\}_{n=1}^{\infty}$  je prostá omezená posloupnost reálných čísel a  $M = \{a_n; n \in \mathbb{N}\}$ . Dokažte, že  $M' = H(\{a_n\})$ .

*Řešení.* Předpokládejme, že  $x \in H(\{a_n\})$  a necht  $\{n_k\}_{k=1}^{\infty}$  je rostoucí posloupnost přirozených čísel splňující  $\lim_{k \rightarrow \infty} a_{n_k} = x$ . Zvolme  $\varepsilon > 0$ . K němu nalezneme  $k_0 \in \mathbb{N}$  takové, že pro každé  $k \in \mathbb{N}$ ,  $k \geq k_0$ , platí  $|a_{n_k} - x| < \varepsilon$ . Z toho, že posloupnost  $\{a_n\}$  je prostá, plyne, že existuje  $k \in \mathbb{N}$ ,  $k \geq k_0$  takové, že  $a_{n_k} \neq x$ . Pak  $a_{n_k} \in (B(x, \varepsilon) \setminus \{x\}) \cap M$ . Odtud plyne, že  $H(\{a_n\}) \subset M'$ .

Nyní předpokládejme, že  $x \in M'$ . Podle definice hromadného bodu to znamená, že platí výrok

$$\forall \varepsilon > 0 \exists y \in (B(x, \varepsilon) \setminus \{x\}) \cap M. \quad (10.7)$$

Dle (10.7) lze nalézt  $n_1 \in \mathbb{N}$  takové, že  $a_{n_1} \neq x$  a platí  $a_{n_1} \in B(x, 1)$ . Předpokládejme, že pro nějaké  $k \in \mathbb{N}$  máme určena přirozená čísla  $n_1, \dots, n_k$ . Podle (10.7) lze nalézt  $n_{k+1} \in \mathbb{N}$  takové, že  $n_{k+1} > n_k$ ,  $a_{n_{k+1}} \neq x$  a  $a_{n_{k+1}} \in B(x, \frac{1}{k+1})$ . Podle principu matematické indukce dostaneme touto konstrukcí rostoucí posloupnost přirozených čísel  $\{n_k\}_{k=1}^{\infty}$ , pro kterou navíc zřejmě platí  $\lim_{k \rightarrow \infty} a_{n_k} = x$ . Odtud plyne, že  $x \in H(\{a_n\})$ , a tedy  $M' \subset H(\{a_n\})$ . Celkem jsme dokázali, že  $M' = H(\{a_n\})$ . ♣

**10.4.11. Příklad.** Necht  $(P, \varrho_{\text{diskr}})$  je diskrétní metrický prostor a  $M \subset P$ . Dokažte, že  $M' = \emptyset$ .

*Řešení.* Pro každé  $x \in P$  zřejmě platí  $B(x, 1) \cap M = \{x\}$ , a tedy  $(B(x, 1) \setminus \{x\}) \cap M = \emptyset$ . Tudíž  $x \notin M'$ . Protože  $x$  bylo zvoleno libovolně, plyne odtud, že  $M' = \emptyset$ . ♣

**10.4.12. Definice.** Necht  $(P, \varrho)$  a  $(Q, \sigma)$  jsou metrické prostory,  $f: P \rightarrow Q$ ,  $A \subset P$ ,  $a \in A$  a  $b \in Q$ . Řekneme, že zobrazení  $f$  **má v bodě  $a$  limitu  $b$  vzhledem k množině  $A$** , jestliže platí

$$\forall \varepsilon > 0 \exists \delta > 0 \forall x \in A: (0 < \text{dist}(x, a) < \delta \Rightarrow \sigma(f(x), b) < \varepsilon).$$

Jestliže  $A = P$ , pak říkáme, že  $f$  **má v bodě  $a$  limitu  $b$** .

**10.4.13. Věta** (jednoznačnost limity v metrickém prostoru). Necht  $(P, \varrho)$  a  $(Q, \sigma)$  jsou metrické prostory,  $f: P \rightarrow Q$ ,  $A \subset P$  a  $a \in A$ . Potom  $f$  má v bodě  $a$  nejvýše jednu limitu vzhledem k množině  $A$ .

*Důkaz.* Provedeme důkaz sporem. Předpokládejme, že  $b_1, b_2 \in Q$ ,  $b_1 \neq b_2$ , jsou limitami zobrazení  $f$  vzhledem k množině  $A$ . Zvolme  $\varepsilon \in (0, \frac{1}{2}\sigma(b_1, b_2))$ . Potom existuje  $\delta_1 > 0$  takové, že platí

$$\forall x \in A: (0 < \text{dist}(x, a) < \delta_1 \Rightarrow \sigma(f(x), b_1) < \varepsilon).$$

Dále existuje  $\delta_2 > 0$  takové, že platí

$$\forall x \in A: (0 < \varrho(x, a) < \delta_2 \Rightarrow \sigma(f(x), b_2) < \varepsilon).$$

Díky tomu, že  $a \in A'$ , nalezneme  $x \in A$  takové, že  $0 < \varrho(x, a) < \min(\delta_1, \delta_2)$ . Potom platí

$$\sigma(b_1, b_2) < \sigma(b_1, f(x)) + \sigma(f(x), b_2) < 2\varepsilon < \sigma(b_1, b_2),$$

což je spor. ■

**10.4.14. Označení.** Necht'  $(P, \varrho)$  a  $(Q, \sigma)$  jsou metrické prostory,  $f: P \rightarrow Q$ ,  $A \subset P$  a  $a \in A'$ . Pokud existuje limita zobrazení  $f$  v bodě  $a$  vzhledem k množině  $A$ , označujeme tuto limitu symbolem

$$\lim_{x \rightarrow a, x \in A} f(x).$$

Je-li  $A = P$ , píšeme jen  $\lim_{x \rightarrow a} f(x)$ .

**10.4.15. Věta (Heine).** Necht'  $(P, \varrho)$  a  $(Q, \sigma)$  jsou metrické prostory,  $A \subset P$  a  $f: P \rightarrow Q$ . Necht'  $a \in A'$  a  $b \in Q$ . Potom jsou následující dva výroky ekvivalentní.

- (i) Platí  $\lim_{x \rightarrow a, x \in A} f(x) = b$ .
- (ii) Pro každou posloupnost  $\{x_n\}$  prvků množiny  $A \setminus \{a\}$  splňující  $\lim_{n \rightarrow \infty} x_n = a$  platí  $\lim_{n \rightarrow \infty} f(x_n) = b$ .

*Důkaz.* (i)  $\Rightarrow$  (ii) Zvolme  $\varepsilon > 0$ . K němu nalezneme  $\delta > 0$  takové, že

$$\forall x \in A, x \neq a: \varrho(x, a) < \delta \Rightarrow \sigma(f(x), b) < \varepsilon.$$

Dále existuje  $n_0 \in \mathbb{N}$  takové, že pro každé  $n \in \mathbb{N}$ ,  $n \geq n_0$ , platí  $x_n \in (B(a, \delta) \setminus \{a\}) \cap A$ . Tedy pro každé  $n \in \mathbb{N}$ ,  $n \geq n_0$ , platí  $f(x_n) \in B(b, \varepsilon)$ .

(ii)  $\Rightarrow$  (i) Předpokládejme pro spor, že existuje  $\varepsilon > 0$  takové, že

$$\forall \delta > 0 \exists x \in A, x \neq a: x \in B(a, \delta) \wedge f(x) \notin B(b, \varepsilon).$$

Necht'  $n \in \mathbb{N}$ . Položme  $\delta = \frac{1}{n}$ . K tomuto  $\delta$  nalezneme prvek  $x_n$  splňující  $x_n \in (B(a, \frac{1}{n}) \setminus \{a\}) \cap A$  a  $f(x_n) \notin B(b, \varepsilon)$ . Potom posloupnost  $\{x_n\}$  splňuje  $x_n \rightarrow a$  v prostoru  $(P, \varrho)$ , ale není pravda, že  $f(x_n) \rightarrow b$  v prostoru  $(Q, \sigma)$ . ■

**10.4.16. Věta.** Necht'  $(P, \varrho)$  a  $(Q, \sigma)$  jsou metrické prostory a  $f: P \rightarrow Q$  je spojitě zobrazení. Necht'  $\{x_n\}$  je posloupnost prvků  $P$  a  $x \in P$  je takové, že  $\lim_{n \rightarrow \infty} x_n = x$ . Potom  $\lim_{n \rightarrow \infty} f(x_n) = f(x)$ .

*Důkaz.* ■



**10.4.17.** Necht  $(P, \varrho)$  je metrický prostor a  $f, g: P \rightarrow \mathbb{R}$  jsou zobrazení definovaná na  $P$  s hodnotami v  $\mathbb{R}$ . Necht  $\alpha, \beta \in \mathbb{R}$  a  $A \subset \mathbb{R}$ . Předpokládejme, že platí

$$\lim_{x \rightarrow a, x \in A} f(x) = \alpha \quad \text{a} \quad \lim_{x \rightarrow a, x \in A} g(x) = \beta.$$

Potom

- (a)  $\lim_{x \rightarrow a, x \in A} (f(x) + g(x)) = \alpha + \beta$ ;
- (b)  $\lim_{x \rightarrow a, x \in A} (f(x) \cdot g(x)) = \alpha \cdot \beta$ ;
- (c) jestliže  $\beta \neq 0$ , pak  $\lim_{x \rightarrow a, x \in A} \frac{f(x)}{g(x)} = \frac{\alpha}{\beta}$ .

**10.4.18.** Zcela obdobné tvrzení jako ve Větě 10.4.15 platí i pro spojitost funkce v daném bodě.

**10.4.19. Věta** (vztah mezi limitou a spojitostí v bodě). Necht  $(P, \varrho)$  a  $(Q, \sigma)$  jsou metrické prostory,  $A \subset P$  a  $f$  je zobrazení z prostoru  $P$  do prostoru  $Q$ . Necht  $a \in A \cap A' \cap D(f)$ . Potom zobrazení  $f$  je spojitě v  $a$  vzhledem k množině  $A$  právě tehdy, když  $\lim_{x \rightarrow a, x \in A} f(x) = f(a)$ .

**10.4.20. Věta** (o spojitosti složeného zobrazení v bodě). Necht  $(X, \varrho)$ ,  $(Y, \sigma)$  a  $(Z, \tau)$  jsou metrické prostory,  $f: X \rightarrow Y$  a  $g: Y \rightarrow Z$ . Necht  $A \subset X$ ,  $a \in A$ ,  $B \subset Y$ ,  $f(a) \in B$  a platí:

- existuje  $\delta > 0$  takové, že  $f(B(a, \delta) \cap A) \subset B$ ;
- $f$  je spojitě v bodě  $a$  vzhledem k  $A$ ;
- $g$  je spojitě v bodě  $f(a)$  vzhledem k  $B$ .

Potom zobrazení  $g \circ f$  je spojitě v bodě  $a$  vzhledem k  $A$ .

**10.4.21. Věta** (o spojitosti složeného zobrazení). Necht  $(X, \varrho)$ ,  $(Y, \sigma)$  a  $(Z, \tau)$  jsou metrické prostory,  $f: X \rightarrow Y$  je spojitě a  $g: Y \rightarrow Z$  je spojitě. Potom zobrazení  $g \circ f: X \rightarrow Z$  je spojitě.

*Důkaz.* Necht  $G \subset Z$  je otevřená množina v prostoru  $(Z, \tau)$ . Zobrazení  $g$  je spojitě, a tedy podle věty o charakterizaci spojitého zobrazení (Věta 10.4.6, (i)  $\Rightarrow$  (ii)), je  $g^{-1}(G)$  otevřená množina v prostoru  $(Y, \sigma)$ . Zobrazení  $f$  je spojitě, takže podle téže věty je množina  $f^{-1}(g^{-1}(G))$  otevřená v prostoru  $(X, \varrho)$ . Protože  $(g \circ f)^{-1}(G) = f^{-1}(g^{-1}(G))$ , plyne odtud pomocí Věty 10.4.6, (ii)  $\Rightarrow$  (i), že zobrazení  $g \circ f: X \rightarrow Z$  je spojitě. ■

**10.4.22. Věta** (o limitě složeného zobrazení). Necht  $(X, \varrho)$ ,  $(Y, \sigma)$  a  $(Z, \tau)$  jsou metrické prostory,  $f$  je zobrazení z  $X$  do  $Y$  a  $g$  je zobrazení z  $Y$  do  $Z$ . Necht  $A \subset X$ ,  $a \in A'$ ,  $B \subset Y$ ,  $b \in B'$ ,  $c \in Z$  a platí

- existuje  $\delta > 0$  takové, že  $f(A \cap (B(a, \delta) \setminus \{a\})) \subset B$ ;
- $\lim_{x \rightarrow a, x \in A} f(x) = b$ ;
- $\lim_{y \rightarrow b, y \in B} g(y) = c$ .

Necht je splněna alespoň jedna z následujících podmínek:

- (P) existuje  $\eta > 0$  takové, že pro každé  $x \in B(a, \eta) \cap A$ ,  $x \neq a$ , platí  $f(x) \neq b$ ;
- (S) zobrazení  $g$  je spojitě v bodě  $b$  vzhledem k množině  $B$ .

Potom platí

$$\lim_{x \rightarrow a, x \in A} (g \circ f)(x) = c.$$

**10.4.23. Příklad.** Necht  $X = \mathbb{R}^2$ ,  $Y = \mathbb{R}^2$ ,  $Z = \mathbb{R}$ ,  $\varrho$  a  $\sigma$  jsou eukleidovské metriky na  $\mathbb{R}^2$  a  $\tau$  je eukleidovská metrika na  $\mathbb{R}$ . Necht zobrazení  $F: \mathbb{R}^2 \rightarrow \mathbb{R}$  je definováno předpisem

$$F(x, y) = \begin{cases} \frac{x^2 y}{x^4 + y^2}, & \text{pokud buď } x \neq 0 \text{ nebo } y \neq 0; \\ 0, & \text{pokud } x = y = 0. \end{cases}$$

(a) Necht  $k \in \mathbb{R}$ ,  $k \neq 0$ . Dokažte, že

$$\lim_{x \rightarrow 0} F(x, kx) = 0.$$

(b) Dokažte, že

$$\lim_{x \rightarrow 0} F(x, x^2) = \frac{1}{2}.$$

**10.4.24. Definice.** Necht  $(P, \varrho)$  a  $(Q, \sigma)$  jsou metrické prostory a  $f: P \rightarrow Q$  je zobrazení definované na  $P$  s hodnotami v  $Q$ . Řekneme, že zobrazení  $f$  je **homeomorfismus**, jestliže je prosté a na, navíc je spojitě a zobrazení  $f^{-1}: Q \rightarrow P$  je také spojitě. Řekneme, že prostory  $(P, \varrho)$  a  $(Q, \sigma)$  jsou **homeomorfní**, jestliže existuje homeomorfismus  $f: P \rightarrow Q$ .

**10.4.25. Definice.** Necht  $(P, \varrho)$  a  $(Q, \sigma)$  jsou metrické prostory a  $f: P \rightarrow Q$  je zobrazení. Řekneme, že zobrazení  $f$  je **stejněměrně spojitě** na  $P$ , jestliže platí výrok

$$\forall \varepsilon > 0 \exists \delta > 0 \forall x, y \in P, \varrho(x, y) < \delta: \sigma(f(x), f(y)) < \varepsilon.$$

**10.4.26. Definice.** Necht  $(P, \varrho)$  a  $(Q, \sigma)$  jsou metrické prostory,  $f: P \rightarrow Q$  a  $K > 0$ . Řekneme, že zobrazení  $f$  je  **$K$ -lipschitzovské**, jestliže

$$\forall x, y \in P: \sigma(f(x), f(y)) \leq K\varrho(x, y).$$

Řekneme, že  $f$  je **lipschitzovské**, jestliže existuje  $K > 0$  takové, že  $f$  je  $K$ -lipschitzovské.

**10.4.27. Příklad.** Dokažte, že každé lipschitzovské zobrazení je stejněměrně spojitě a že opačná implikace neplatí.

*Řešení.* Necht  $f: (P, \varrho) \rightarrow (Q, \sigma)$  je  $K$ -lipschitzovské zobrazení pro nějaké  $K > 0$ . Zvolme  $\varepsilon > 0$  a položme  $\delta = \frac{\varepsilon}{K}$ . Potom pro každé  $x, y \in P$  splňující  $\varrho(x, y) < \delta$  platí

$$\sigma(f(x), f(y)) \leq K\varrho(x, y) < K\delta = \varepsilon.$$

Odtud plyne, že zobrazení  $f$  je stejněměrně spojitě.

K důkazu druhého tvrzení využijeme vlastností funkce  $f(x) = \sqrt{x}$ ,  $x \in [0, 1]$ . Funkce  $f$  je zřejmě spojitá, a tedy podle Věty 9.2.18 také stejněměrně spojitá na  $[0, 1]$ . Předpokládejme, že  $f$  je lipschitzovská na  $[0, 1]$ , tedy že existuje  $K$  takové, že

$$\forall x, y \in [0, 1]: |\sqrt{x} - \sqrt{y}| \leq K|x - y|.$$

Tento vztah musí platit také pro speciální volbu  $x = 0$ , tedy

$$\forall y \in (0, 1]: \sqrt{y} \leq Ky,$$

to jest

$$\forall y \in (0, 1]: \frac{1}{\sqrt{y}} \leq K.$$

Tento odhad ale zřejmě neplatí, takže dostáváme spor. Odtud plyne, že funkce  $f$  není lipschitzovská na  $[0, 1]$ . ♣

**10.4.28. Věta.** Necht  $P$  a  $Q$  jsou metrické prostory,  $f, g: P \rightarrow Q$  jsou spojitá zobrazení a  $M \subset P$  je hustá v  $P$ . Jestliže  $f = g$  na  $M$ , pak  $f = g$  na celém  $P$ .

*Důkaz.* Zvolme  $x \in P$ . Pak z hustoty  $M$  plyne existence posloupnosti  $\{x_n\}$  prvků množiny  $M$  splňující  $x_n \rightarrow x$ . Tedy  $f(x) = \lim f(x_n) = \lim g(x_n) = g(x)$ . ■

**10.4.29. Věta.** Necht  $(P, \rho)$  a  $(Q, \sigma)$  jsou metrické prostory,  $Q$  je úplný,  $f: P \rightarrow Q$ ,  $A \subset P$  a  $a \in A'$ . Pak limita  $\lim_{x \rightarrow a, x \in A} f(x)$  existuje, právě když je splněna následující (Bolzanova-Cauchyova) podmínka:

$$\forall \varepsilon > 0 \exists \delta > 0 \forall x, y \in (B(a, \delta) \setminus \{a\}) \cap A: \sigma(f(x), f(y)) < \varepsilon.$$

*Důkaz.*  $\Rightarrow$  Označme  $z = \lim_{x \rightarrow a, x \in A} f(x)$ . Zvolme  $\varepsilon > 0$ . K němu nalezneme  $\delta > 0$  takové, že

$$\forall x \in (B(a, \delta) \setminus \{a\}) \cap A: \sigma(f(x), z) < \frac{1}{2}\varepsilon.$$

Pro libovolná  $x, y \in (B(a, \delta) \setminus \{a\}) \cap A$  potom platí

$$\sigma(f(x), f(y)) \leq \sigma(f(x), z) + \sigma(z, f(y)) < \frac{1}{2}\varepsilon + \frac{1}{2}\varepsilon = \varepsilon.$$

$\Leftarrow$  Protože  $a \in A'$ , existuje posloupnost  $\{x_n\}$  prvků množiny  $A \setminus \{a\}$  taková, že  $x_n \rightarrow a$ . Snadno ověříme, že posloupnost  $\{f(x_n)\}$  je cauchyovská: Zvolme  $\varepsilon > 0$ . Necht  $\delta > 0$  je příslušné  $\delta$  z Bolzanovy-Cauchyovy podmínky. Existuje  $n_0 \in \mathbb{N}$  takové, že  $x_n \in B(a, \delta)$  pro každé  $n \geq n_0$ . Tedy  $\sigma(f(x_n), f(x_m)) < \varepsilon$  kdykoli  $m, n \geq n_0$ . Protože prostor  $Q$  je úplný, existuje  $y = \lim_{n \rightarrow \infty} f(x_n) \in Q$ . Ukážeme, že  $\lim_{x \rightarrow a, x \in A} f(x) = y$ .

Zvolme libovolné  $\varepsilon > 0$ . Pak existuje  $\delta > 0$  takové, že  $\sigma(f(u), f(v)) < \frac{\varepsilon}{2}$  pro každé  $u, v \in (B(a, \delta) \setminus \{a\}) \cap A$ . Dále existuje  $n_0 \in \mathbb{N}$  takové, že  $x_n \in B(a, \delta)$  pro každé  $n \geq n_0$ , a  $n_1 \geq n_0$  takové, že  $\sigma(f(x_n), y) < \frac{\varepsilon}{2}$  pro každé  $n \geq n_1$ . Tedy  $\sigma(f(x), y) \leq \sigma(f(x), f(x_{n_1})) + \sigma(f(x_{n_1}), y) < \varepsilon$  pro každé  $x \in (B(a, \delta) \setminus \{a\}) \cap A$ . ■

**10.4.30. Věta.** Necht  $(P, \rho)$  a  $(Q, \sigma)$  jsou metrické prostory,  $Q$  je úplný,  $M \subset P$  je hustá v  $P$  a  $f: M \rightarrow Q$  je stejnoměrně spojitě zobrazení. Pak existuje spojitě rozšíření  $f$  na celé  $P$ . Toto rozšíření je určeno jednoznačně a je stejnoměrně spojitě na  $P$ .

*Důkaz.* Zobrazení  $f$  zřejmě splňuje v každém bodě  $a \in P \setminus M$  Bolzanovu-Cauchyovu podmínku z Věty 10.4.29. Můžeme tedy položit  $g(a) = f(a)$  pro  $a \in M$  a  $g(a) = \lim_{x \rightarrow a, x \in M} f(x)$  pro  $a \in P \setminus M$ . Ukážeme, že takto definované zobrazení  $g: P \rightarrow$

$\varrho$  je stejnoměrně spojitě na  $P$ . Zvolme  $\varepsilon > 0$  libovolně. Pak existuje  $\delta > 0$  takové, že  $\sigma(f(u), f(v)) < \frac{\varepsilon}{3}$  kdykoli  $u, v \in M$  a  $\varrho(u, v) < \delta$ . Necht' nyní  $x, y \in P$ ,  $\varrho(x, y) < \frac{\delta}{3}$ . Je-li  $x \in M$ , položme  $x_1 = x$ . V opačném případě existuje  $0 < \delta_1 \leq \frac{\delta}{3}$  takové, že  $\sigma(g(x), f(u)) < \frac{\varepsilon}{3}$  kdykoli  $u \in B(x, \delta_1) \cap M$ . Z hustoty  $M$  tedy plyne existence  $x_1 \in M$  splňujícího  $\varrho(x, x_1) < \frac{\delta}{3}$  a  $\sigma(g(x), f(x_1)) < \frac{\varepsilon}{3}$ . Obdobně obdržíme  $y_1 \in M$  splňující  $\varrho(y, y_1) < \frac{\delta}{3}$  a  $\sigma(g(y), f(y_1)) < \frac{\varepsilon}{3}$ . Z trojúhelníkové nerovnosti plyne

$$\varrho(x_1, y_1) \leq \varrho(x_1, x) + \varrho(x, y) + \varrho(y, y_1) < \delta.$$

Dohromady tedy máme

$$\sigma(g(x), g(y)) \leq \sigma(g(x), f(x_1)) + \sigma(f(x_1), f(y_1)) + \sigma(f(y_1), g(y)) < \varepsilon.$$

Jednoznačnost rozšíření plyne z Věty 10.4.28. ■

## 10.5. Kompaktní prostory

**10.5.1. Definice.** Řekneme, že metrický prostor  $(P, \varrho)$  je **kompaktní**, jestliže z každé posloupnosti prvků z  $P$  lze vybrat konvergentní podposloupnost. Řekneme, že množina  $K \subset P$  je **kompaktní** v  $P$ , jestliže je metrický prostor  $(K, \varrho)$  kompaktní, tedy jestliže z každé posloupnosti prvků z  $K$  lze vybrat podposloupnost, která konverguje v  $P$  a jejíž limita je prvkem  $K$ .

**10.5.2. Příklad.** Necht'  $(P, \varrho)$  je metrický prostor a  $A \subset P$  je konečná. Dokažte, že  $A$  je kompaktní.

*Řešení.* Necht'  $\{x_n\}$  je posloupnost prvků z  $A$ . Potom existuje alespoň jeden prvek  $x \in A$ , který se v posloupnosti  $\{x_n\}$  vyskytuje nekonečněkrát. Posloupnost  $\{x_n\}$  tudíž obsahuje konstantní, a tedy konvergentní podposloupnost. ♣

**10.5.3. Věta.** Necht'  $(P, \varrho)$  je metrický prostor. Jestliže existuje posloupnost  $\{x_n\}$  prvků  $P$  splňující

$$\exists \delta > 0 \forall m, n \in \mathbb{N}, n \neq m: \varrho(x_n, x_m) \geq \delta,$$

potom  $P$  není kompaktní.

*Důkaz.* Předpokládejme, že  $P$  je kompaktní. Potom existuje podposloupnost  $\{x_{n_k}\}$  posloupnosti  $\{x_n\}$  a prvek  $x \in P$  takové, že  $x_{n_k} \rightarrow x$ . Nalezneme  $k_0$  takové, že pro každé  $k \geq k_0$  platí  $\varrho(x_{n_k}, x) < \frac{\delta}{2}$ . Potom

$$\delta \leq \varrho(x_{k_0}, x_{k_0+1}) \leq \varrho(x_{k_0}, x) + \varrho(x, x_{k_0+1}) < \frac{\delta}{2} + \frac{\delta}{2} = \delta,$$

což je spor. Prostor  $P$  tedy není kompaktní. ■

**10.5.4. Příklad.** Dokažte, že metrický prostor  $(P, \varrho_{\text{diskr}})$  je kompaktní právě tehdy, když je  $P$  konečná.

*Řešení.*  $\Rightarrow$  Předpokládejme, že množina  $P$  je nekonečná. Potom  $P$  obsahuje prostou posloupnost  $\{x_n\}$ . Pro každé  $m, n \in P$ ,  $m \neq n$ , platí  $\varrho(x_m, x_n) = 1$ . Je tedy splněna podmínka z Věty 10.5.3 pro  $\delta = 1$ . Podle této věty tedy prostor  $(P, \varrho_{\text{diskr}})$  není kompaktní.

$\Leftarrow$  Tato implikace plyne z Příkladu 10.5.2.  $\clubsuit$

**10.5.5. Věta.** Necht  $a, b \in \mathbb{R}$ ,  $a < b$ . Potom je interval  $[a, b]$  kompaktní v  $\mathbb{R}$ .

*Důkaz.* Necht  $\{x_n\}$  je posloupnost prvků  $[a, b]$  Potom je  $\{x_n\}$  omezená. Dle Bolzanovy-Weierstrassovy věty existuje podposloupnost  $\{x_{n_k}\}$  posloupnosti  $\{x_n\}$  a prvek  $x \in \mathbb{R}$  takové, že  $x_{n_k} \rightarrow x$ . Protože  $[a, b]$  je uzavřená množina, platí  $x \in [a, b]$ . Odtud plyne, že  $[a, b]$  je kompaktní množina v  $\mathbb{R}$ .  $\blacksquare$

**10.5.6. Věta.** Necht  $(P, \varrho)$  je metrický prostor a  $K \subset P$  je kompaktní. Potom je množina  $K$  uzavřená.

*Důkaz.* Necht  $\{x_n\}$  je posloupnost prvků množiny  $K$  taková, že  $\lim x_n = y$ , kde  $y \in P$ . Protože  $K$  je kompaktní, existuje podposloupnost  $\{x_{n_k}\}_{k=1}^{\infty}$  posloupnosti  $\{x_n\}$  a prvek  $x \in K$  takové, že  $\lim_{k \rightarrow \infty} x_{n_k} = x$ . Z věty o limitě vybrané posloupnosti plyne, že  $\lim_{k \rightarrow \infty} x_{n_k} = y$ . Z věty o jednoznačnosti limity pak plyne, že  $x = y$ . Tedy platí  $y \in K$ . To podle definice znamená, že množina  $K$  je uzavřená.  $\blacksquare$

**10.5.7. Věta** (kompaktnost a omezenost). Necht  $(P, \varrho)$  je kompaktní metrický prostor. Potom je  $P$  omezený.

*Důkaz.* Předpokládejme, že prostor  $P$  není omezený. Potom je  $P$  neprázdný. Zvolme  $x \in P$ . Protože  $\text{diam } P = \infty$ , existuje pro každé  $n \in \mathbb{N}$  prvek  $x_n \in P$  takový, že  $\varrho(x, x_n) \geq n$ . Protože  $P$  je kompaktní prostor, existují podposloupnost  $\{x_{n_k}\}_{k=1}^{\infty}$  posloupnosti  $\{x_n\}$  a prvek  $y \in P$  takový, že  $\lim_{k \rightarrow \infty} x_{n_k} = y$ . Tedy existuje  $k_0 \in \mathbb{N}$  takové, že pro každé  $k \in \mathbb{N}$ ,  $k \geq k_0$ , platí  $\varrho(y, x_{n_k}) \leq 1$ . Necht  $k \in \mathbb{N}$ ,  $k \geq k_0$ , je takové, že  $n_k > \varrho(x, y) + 1$ . Potom

$$n_k \leq \varrho(x, x_{n_k}) \leq \varrho(x, y) + \varrho(y, x_{n_k}) \leq \varrho(x, y) + 1 < n_k,$$

což je spor. Prostor  $P$  je tedy omezený.  $\blacksquare$

**10.5.8. Věta** (uzavřená podmnožina kompaktu). Necht  $(P, \varrho)$  je kompaktní metrický prostor a  $F \subset P$  je uzavřená. Potom je  $F$  kompaktní.

*Důkaz.* Necht  $\{x_n\}$  je posloupnost prvků  $F$ . Potom je  $\{x_n\}$  také posloupnost prvků kompaktního prostoru  $P$ , takže existují podposloupnost  $\{x_{n_k}\}_{k=1}^{\infty}$  posloupnosti  $\{x_n\}$  a prvek  $x \in P$  takové, že  $\lim_{k \rightarrow \infty} x_{n_k} = x$ . Protože  $F$  je uzavřená, platí  $x \in F$ . Množina  $F$  je tedy kompaktní v  $P$ .  $\blacksquare$

**10.5.9. Věta** (kompaktnost v  $\mathbb{R}^n$ ). Necht  $n \in \mathbb{N}$  a  $K \subset \mathbb{R}^n$ . Potom  $K$  je kompaktní právě tehdy, když je omezená a uzavřená.

*Důkaz.*  $\Rightarrow$  Tato implikace plyne z Vět 10.5.6 a 10.5.7.

$\Leftarrow$  Použijeme matematickou indukci podle  $n$ . Necht  $n = 1$  a  $\{x_k\}$  je posloupnost prvků  $K$ . Množina  $K$  je omezená v  $\mathbb{R}$ , a tedy existují  $a, b \in \mathbb{R}$ ,  $a < b$ , splňující

$K \subset [a, b]$ . Podle Věty 10.5.5 je  $[a, b]$  kompaktní. Protože  $K$  je podle předpokladu uzavřená, je podle Věty 10.5.8 kompaktní v  $\mathbb{R}$ .

Nyní předpokládejme, že tvrzení platí pro nějaké  $n \in \mathbb{N}$ . Nechť  $K$  je omezená a uzavřená množina v  $\mathbb{R}^{n+1}$  a  $\{x^k\}$  je posloupnost prvků  $K$ . Označme  $x^k = [a^k, b^k]$ , kde  $a^k \in \mathbb{R}^n$  a  $b^k \in \mathbb{R}$ . Definujme zobrazení  $\pi_1: \mathbb{R}^{n+1} \rightarrow \mathbb{R}^n$  a  $\pi_2: \mathbb{R}^{n+1} \rightarrow \mathbb{R}$  předpisy

$$\pi_1([x_1, \dots, x_{n+1}]) = [x_1, \dots, x_n], \quad \pi_2([x_1, \dots, x_{n+1}]) = x_{n+1}.$$

Pro každé  $x, y \in K$  platí

$$\|\pi_1(x) - \pi_1(y)\| \leq \varrho_2(x, y) \leq \text{diam } K$$

a

$$|\pi_2(x) - \pi_2(y)| \leq \varrho_2(x, y) \leq \text{diam } K,$$

takže  $\pi_1(K)$  je omezená v  $\mathbb{R}^n$  a  $\pi_2(K)$  je omezená v  $\mathbb{R}$ . Podle Věty 13.11(f) jsou omezené také množiny  $\overline{\pi_1(K)}$  a  $\overline{\pi_2(K)}$ . Protože jsou navíc zřejmě uzavřené, jsou podle indukčního předpokladu kompaktní. Tedy existuje podposloupnost  $\{a^{k_j}\}_{j=1}^\infty$  posloupnosti  $\{a^k\}$  a prvek  $a \in \overline{\pi_1(K)}$  takové, že  $\lim_{j \rightarrow \infty} a^{k_j} = a$ . Protože  $\overline{\pi_2(K)}$  je kompaktní, existuje podposloupnost  $\{b^{k_{j_\ell}}\}_{\ell=1}^\infty$  posloupnosti  $\{b^{k_j}\}$  a prvek  $b \in \overline{\pi_2(K)}$  takové, že  $\lim_{\ell \rightarrow \infty} b^{k_{j_\ell}} = b$ . Potom

$$\lim_{\ell \rightarrow \infty} x^{k_{j_\ell}} = \lim_{\ell \rightarrow \infty} [a^{k_{j_\ell}}, b^{k_{j_\ell}}] = [a, b].$$

Množina  $K$  je podle předpokladu uzavřená, a tedy  $[a, b] \in K$ . Odtud plyne, že  $K$  je kompaktní v  $\mathbb{R}^{n+1}$ . ■

**10.5.10.** Tvrzení Věty 10.5.9 neplatí pro obecné metrické prostory. Například libovolná nekonečná množina v diskretním metrickém prostoru je omezená a uzavřená, avšak nikoli kompaktní. Následující příklad popisuje takovou situaci v případě velmi důležitého prostoru.

**10.5.11. Příklad.** Dokažte, že množina  $\overline{B(0, 1)}$ , kde

$$B(0, 1) = \{f \in C([0, 1]); \forall x \in [0, 1]: |f(x)| < 1\},$$

je v metrickém prostoru  $(\mathcal{C}([0, 1]), \varrho_{\text{sup}})$  omezená a uzavřená, avšak nikoli kompaktní.

*Řešení.* Množina  $\overline{B(0, 1)}$  je zřejmě omezená. Podle Věty 10.3.41(d) je také uzavřená. Pro každé  $n \in \mathbb{N}$  definujme funkci  $f_n: [0, 1] \rightarrow \mathbb{R}$  předpisem

$$f_n(x) = \begin{cases} 2^n x, & x \in [0, \frac{1}{2^n}]; \\ 1, & x \in [\frac{1}{2^n}, 1]. \end{cases}$$

Zřejmě platí  $f_n \in \overline{B(0, 1)}$  pro každé  $n \in \mathbb{N}$ . Nechť  $m, n \in \mathbb{N}$ ,  $m < n$ . Potom  $1 - 2^{m-n} \geq \frac{1}{2}$ , a tedy

$$\varrho_{\text{sup}}(f_n, f_m) \geq |f_n(\frac{1}{2^n}) - f_m(\frac{1}{2^n})| = 1 - 2^{m-n} \geq \frac{1}{2}.$$

Z Věty 10.5.3 tedy plyne, že  $\overline{B(0, 1)}$  není kompaktní. ♣

**10.5.12. Věta** (spojitý obraz kompaktu). Necht  $(P, \varrho)$  je kompaktní metrický prostor,  $(Q, \sigma)$  je metrický prostor a  $f: P \rightarrow Q$  je spojitý. Potom je  $f(P)$  kompaktní v  $Q$ .

*Důkaz.* Necht  $\{y_n\}$  je posloupnost prvků  $f(P)$ . Potom pro každé  $n \in \mathbb{N}$  existuje  $x_n \in P$  takové, že  $f(x_n) = y_n$ . Protože  $P$  je kompaktní, existuje podposloupnost  $\{x_{n_k}\}$  posloupnosti  $\{x_n\}$  a prvek  $x \in P$  takové, že  $x_{n_k} \rightarrow x$  v  $P$ . Protože  $f$  je spojitý, plyne z Heineovy věty (Věta 13.12), že  $f(x_{n_k}) \rightarrow f(x)$  v  $Q$ . Označíme-li  $y = f(x)$ , pak  $y \in f(P)$  a platí  $\lim_{k \rightarrow \infty} y_{n_k} = y$ . Odtud plyne, že  $f(P)$  je kompaktní v  $Q$ . ■

**10.5.13. Věta** (spojitost a stejnoměrná spojitost na kompaktu). Necht  $(P, \varrho)$  je kompaktní metrický prostor,  $(Q, \sigma)$  je metrický prostor a  $f: P \rightarrow Q$  je spojitý. Potom  $f$  je stejnoměrně spojitý.

*Důkaz.* Předpokládejme, že  $f$  není stejnoměrně spojitý. Potom existuje  $\varepsilon > 0$  a posloupnosti  $\{x_n\}, \{y_n\}$  prvků  $P$  splňující  $\varrho(x_n, y_n) < \frac{1}{n}$  a  $\sigma(f(x_n), f(y_n)) \geq \varepsilon$ . Z kompaktnosti  $P$  plyne, že existuje podposloupnost  $\{x_{n_k}\}$  posloupnosti  $\{x_n\}$  a  $x \in P$  takové, že  $x_{n_k} \rightarrow x$ . Potom také  $y_{n_k} \rightarrow x$ , neboť

$$\varrho(x, y_{n_k}) \leq \varrho(x, x_{n_k}) + \varrho(x_{n_k}, y_{n_k}) \rightarrow 0.$$

Ze spojitosti  $f$  a Heineovy věty tudíž plyne, že  $f(x_{n_k}) \rightarrow f(x)$  a  $f(y_{n_k}) \rightarrow f(x)$ . Nalezneme  $k \in \mathbb{N}$  takové, že  $\sigma(f(x_{n_k}), f(x)) < \frac{\varepsilon}{2}$  a  $\sigma(f(y_{n_k}), f(x)) < \frac{\varepsilon}{2}$ . Potom

$$\varepsilon \leq \sigma(f(x_{n_k}), f(y_{n_k})) \leq \sigma(f(x_{n_k}), f(x)) + \sigma(f(y_{n_k}), f(x)) < \frac{\varepsilon}{2} + \frac{\varepsilon}{2} = \varepsilon,$$

což je spor. Zobrazení  $f$  je tedy stejnoměrně spojitý. ■

**10.5.14. Definice.** Necht  $(P, \varrho)$  je neprázdný metrický prostor a  $f: P \rightarrow \mathbb{R}$ . Řekneme, že zobrazení  $f$  **nabývá svého maxima** na  $P$ , jestliže existuje  $x \in P$  takové, že  $f(x) \geq f(y)$  pro každé  $y \in P$ . Obdobně řekneme, že  $f$  **nabývá svého minima** na  $P$ , jestliže existuje  $x \in P$  takové, že  $f(x) \leq f(y)$  pro každé  $y \in P$ .

**10.5.15. Věta** (extrémy spojitě funkce na kompaktu). Necht  $(P, \varrho)$  je neprázdný kompaktní metrický prostor a  $f: P \rightarrow \mathbb{R}$  je spojitý. Potom  $f$  nabývá na  $P$  svého maxima i svého minima.

*Důkaz.* Označme  $y = \sup f(P)$ . Podle Věty 10.5.12 je množina  $f(P)$  kompaktní, a tedy podle Vět 10.5.6 a 10.5.7 omezená a uzavřená. Z omezenosti  $f(P)$  plyne, že  $y \in \mathbb{R}$  a z uzavřenosti  $f(P)$  plyne, že  $y \in f(P)$ . Tedy  $f$  nabývá na  $P$  svého maxima. Obdobně lze dokázat, že  $f$  nabývá na  $P$  svého minima. ■

**10.5.16.** Předpoklad spojitosti zobrazení i předpoklad kompaktnosti definičního oboru zobrazení ve Větě 10.5.15 jsou důležité. Nespojitě zobrazení nemusí nabývat extrémů ani na kompaktní množině. Příkladem je funkce  $f$  definovaná na  $[0, 1]$  předpisem

$$f(x) = \begin{cases} 0, & \text{pokud } x = 0, \text{ nebo } x = 1, \\ 2x - 1, & \text{pokud } x \in (0, 1). \end{cases}$$

Spojité zobrazení na nekompaktní množině rovněž nemusí nabývat svých extrémů. Příkladem je funkce  $f$  definovaná na  $(0, 1)$  předpisem  $f(x) = x$ .

**10.5.17. Definice.** Řekneme, že posloupnost množin  $\{A_n\}$  je **teleskopická**, jestliže pro každé  $n \in \mathbb{N}$  platí  $A_{n+1} \subset A_n$ .

**10.5.18. Věta** (charakterisace kompaktních prostorů). Metrický prostor  $(P, \varrho)$  je kompaktní právě tehdy, když pro každou teleskopickou posloupnost  $\{F_n\}$  neprázdných uzavřených podmnožin  $P$  platí  $\bigcap_{n=1}^{\infty} F_n \neq \emptyset$ .

*Důkaz.*  $\Rightarrow$  Necht  $\{F_n\}$  je teleskopická posloupnost neprázdných uzavřených podmnožin  $P$ . Pro každé  $n \in \mathbb{N}$  zvolíme  $x_n \in F_n$ . Protože  $P$  je kompaktní, existuje podposloupnost  $\{x_{n_k}\}_{k=1}^{\infty}$  posloupnosti  $\{x_n\}$  a prvek  $x \in P$  takový, že  $\lim_{k \rightarrow \infty} x_{n_k} = x$ . Zvolme  $n \in \mathbb{N}$ . Potom pro všechna  $k \in \mathbb{N}$  splňující  $n_k > n$  platí  $x_{n_k} \in F_n$ , neboť

$$x_{n_k} \in F_{n_k} \subset F_n.$$

Protože  $F_n$  je uzavřená, vyplývá odtud, že také  $x \in F_n$ . Protože  $n$  bylo zvoleno libovolně, platí  $x \in \bigcap_{n=1}^{\infty} F_n$ . Množina  $\bigcap_{n=1}^{\infty} F_n$  je tedy neprázdná.

$\Leftarrow$  Jestliže  $P = \emptyset$ , potom je  $P$  kompaktní. Předpokládejme, že  $P \neq \emptyset$  a  $\{x_n\}$  je posloupnost prvků  $P$ . Pro každé  $n \in \mathbb{N}$  položme

$$F_n = \overline{\{x_j; j \in \mathbb{N}, j \geq n\}}.$$

Potom je  $\{F_n\}$  teleskopická posloupnost neprázdných uzavřených podmnožin  $P$ . Podle předpokladu věty tedy existuje  $x \in \bigcap_{n=1}^{\infty} F_n$ . Protože  $x \in F_1$ , plyne z definice množiny  $F_1$ , že existuje index  $n_1 \in \mathbb{N}$  takový, že  $\varrho(x_{n_1}, x) < 1$ . Předpokládejme, že pro nějaké  $k \in \mathbb{N}$  máme zvoleny indexy  $n_1, \dots, n_k$ . Protože  $x \in F_{n_k+1}$ , plyne z definice této množiny, že existuje index  $n_{k+1} \in \mathbb{N}$  splňující  $n_{k+1} > n_k$  a  $\varrho(x_{n_{k+1}}, x) < \frac{1}{k+1}$ . Takto získáme rostoucí posloupnost indexů  $\{n_k\}_{k=1}^{\infty}$ , takovou, že pro každé  $k \in \mathbb{N}$  platí  $\varrho(x_{n_k}, x) < \frac{1}{k}$ . Tedy  $\lim_{k \rightarrow \infty} x_{n_k} = x$ . Z libovolné posloupnosti jsme tedy vybrali konvergentní podposloupnost. To znamená, že prostor  $P$  je kompaktní. ■

**10.5.19. Věta.** Necht  $(P, \varrho)$  je kompaktní metrický prostor,  $(Q, \sigma)$  je metrický prostor a  $f: P \rightarrow Q$  je spojitá bijekce. Potom  $f$  je homeomorfismus.

*Důkaz.* Zobrazení  $f$  je bijekce, a tedy je zobrazení  $f^{-1}$  dobře definováno na  $Q$ . Předpokládejme, že  $F \subset P$  je uzavřená množina. Podle Věty 10.5.8 je  $F$  kompaktní v  $P$ . Tudiž je podle Věty 10.5.12 také množina  $f(F)$  kompaktní, a tedy dle Věty 10.5.6 uzavřená v  $Q$ . Podle Věty 10.4.6 je zobrazení  $f^{-1}$  spojitě z  $Q$  do  $P$ . Zobrazení  $f$  je tedy homeomorfismus. ■

**10.5.20. Definice.** Necht  $(P, \varrho)$  je metrický prostor a  $E, F$  jsou jeho podmnožiny. Potom nezáporný prvek  $\text{dist}(E, F)$  množiny  $\mathbb{R}^*$  definovaný předpisem

$$\text{dist}(E, F) = \inf\{\varrho(x, y); x \in E, y \in F\}$$

nazýváme **vzdáleností množin  $E$  a  $F$** . (Zde chápeme  $\inf \emptyset = \infty$ .)



**10.5.21. Příklad.** Nalezněte metrický prostor  $(P, \varrho)$  a uzavřené disjunktní množiny  $E, F \subset P$  takové, že  $\text{dist}(E, F) = 0$ .

*Řešení.* Položme  $P = \mathbb{R}$ ,  $E = \mathbb{N}$  a  $F = \{n + \frac{1}{n}; n \in \mathbb{N} \setminus \{1\}\}$ . Potom  $E$  a  $F$  jsou disjunktní množiny v  $\mathbb{R}$  a zřejmě platí  $\text{dist}(E, F) = 0$ . Dále platí

$$\mathbb{R} \setminus E = (-\infty, 1) \cup \bigcup_{n=1}^{\infty} (n, n+1)$$

a navíc podle Příkladu 10.3.12 je každý z intervalů  $(-\infty, 1)$  a  $(n, n+1)$ ,  $n \in \mathbb{N}$ , otevřenou množinou v  $\mathbb{R}$ . Podle Věty 10.3.15(b) je tedy také  $\mathbb{R} \setminus E$  otevřená množina v  $\mathbb{R}$ , takže podle Věty 10.3.17 je množina  $E$  uzavřená v  $\mathbb{R}$ . Obdobně lze dokázat, že také  $F$  je uzavřená množina v  $\mathbb{R}$ . ♣

**10.5.22.** Příklad 10.5.21 ukazuje, že dvě disjunktní uzavřené množiny mohou mít nulovou vzdálenost. Tato situace nemůže nastat, jestliže je alespoň jedna z množin kompaktní. Tento fakt bude podrobně dokázán v Příkladu 10.10.14.

**10.5.23. Definice.** Necht  $(P, \varrho)$  je metrický prostor. Necht dále  $\varepsilon > 0$  a  $H \subset P$ . Řekneme, že  $H$  je  $\varepsilon$ -sít prostoru  $P$ , jestliže  $P = \bigcup_{x \in H} B(x, \varepsilon)$ . Řekneme, že prostor  $P$  je **totálně omezený**, jestliže pro každé  $\varepsilon > 0$  existuje konečná  $\varepsilon$ -sít prostoru  $P$ .

Necht  $A \subset P$ . Řekneme, že množina  $A$  je **totálně omezená** v  $P$ , jestliže je prostor  $(A, \varrho)$  totálně omezený.

**10.5.24. Příklad.** Dokažte, že každý konečný metrický prostor je totálně omezený.

*Řešení.* Platnost tvrzení bezprostředně vyplývá z definice totální omezenosti. ♣

**10.5.25. Věta.** Necht  $(P, \varrho)$  je totálně omezený metrický prostor. Potom je  $P$  omezený.

*Důkaz.* Z definice totální omezenosti plyne, že existují  $m \in \mathbb{N}$  a prvky  $x_1, \dots, x_m \in P$  takové, že množina  $\{x_1, \dots, x_m\}$  je konečná 1-sít prostoru  $P$ . Označme  $M = \max\{\varrho(x_i, x_j); i, j \in \mathbb{N}, 1 \leq i, j \leq m\}$ . Necht  $x, y \in P$ . Potom existují  $i, j \in \mathbb{N}$ ,  $1 \leq i, j \leq m$ , takové, že  $\varrho(x, x_i) < 1$  a  $\varrho(y, x_j) < 1$ . Tedy

$$\varrho(x, y) \leq \varrho(x, x_i) + \varrho(x_i, x_j) + \varrho(x_j, y) < 1 + M + 1 = M + 2,$$

takže  $\text{diam } P \leq M + 2$ . Prostor  $P$  je tedy omezený. ■

**10.5.26. Příklad.** Necht  $(P, \varrho_{\text{diskr}})$  je diskretní metrický prostor. Dokažte, že  $P$  je totálně omezený právě tehdy, když je konečný.

*Řešení.*  $\Rightarrow$  Z totální omezenosti  $P$  plyne, že existuje konečná 1-sít  $H \subset P$ . Z Příkladu 10.3.9 plyne, že pro každé  $x \in P$  je  $B(x, 1) = \{x\}$ . Tedy platí

$$P = \bigcup_{x \in H} B(x, 1) = \bigcup_{x \in H} \{x\} = H.$$

Odtud plyne, že prostor  $P$  je konečný.

$\Leftarrow$  Tvrzení plyne z Příkladu 10.5.24. ♣

**10.5.27. Poznámka.** Z Příkladu 10.5.26 vyplývá, že opačná implikace k implikaci uvedené ve Větě 10.5.25 obecně neplatí, neboť každý nekonečný diskretní metrický prostor je omezený (viz Příklad 10.3.39), není však totálně omezený.

**10.5.28. Věta.** Necht  $(P, \varrho)$  je kompaktní metrický prostor. Potom je  $P$  totálně omezený.

*Důkaz.* Předpokládejme, že  $P$  není totálně omezený. Potom existuje  $\varepsilon > 0$  takové, že pro každou konečnou množinu  $C \subset P$  je

$$P \setminus \bigcup_{x \in C} B(x, \varepsilon) \neq \emptyset.$$

Zvolme  $x_1 \in P$  libovolně. Dále budeme pokračovat matematickou indukcí. Necht  $n \in \mathbb{N}$ . Předpokládejme, že máme zvoleny prvky  $x_1, \dots, x_n$ . Potom je množina  $P \setminus \bigcup_{i=1}^n B(x_i, \varepsilon)$  neprázdná. Necht  $x_{n+1}$  je její libovolný prvek. Touto konstrukcí získáme posloupnost  $\{x_n\}$  prvků množiny  $P$  splňující  $\varrho(x_j, x_k) \geq \varepsilon$  pro každé  $j, k \in \mathbb{N}$ ,  $j \neq k$ . Z posloupnosti  $\{x_n\}$  tedy nelze vybrat konvergentní podposloupnost, takže prostor  $P$  není kompaktní. ■

**10.5.29. Definice.** Necht  $P$  je metrický prostor a  $\mathcal{G}$  je systém jeho podmnožin. Řekneme, že  $\mathcal{G}$  **pokrývá**  $P$  (neboli je **pokrytím**  $P$ ), jestliže  $P = \bigcup \mathcal{G}$ . Jestliže pokrytí  $\mathcal{G}$  prostoru  $P$  sestává z otevřených množin, říkáme, že jde o **otevřené pokrytí**. Jestliže  $\mathcal{G}$  obsahuje konečně mnoho množin, říkáme, že jde o **konečné pokrytí**.

**10.5.30. Věta.** Metrický prostor  $(P, \varrho)$  je kompaktní právě tehdy, když pro každé otevřené pokrytí  $\mathcal{G}$  prostoru  $P$  existuje konečné pokrytí  $\mathcal{G}^* \subset \mathcal{G}$  prostoru  $P$ .

*Důkaz Věty 10.5.30.*  $\Rightarrow$  Nejprve dokážeme, že platí následující výrok:

$$\exists n \in \mathbb{N} \forall x \in P \exists G \in \mathcal{G} : B(x, \frac{1}{n}) \subset G. \quad (10.8)$$

Předpokládejme, že (10.8) neplatí, potom tedy

$$\forall n \in \mathbb{N} \exists x_n \in P \forall G \in \mathcal{G} : B(x_n, \frac{1}{n}) \not\subset G.$$

Odtud získáváme posloupnost  $\{x_n\}$ . Díky kompaktnosti prostoru  $P$  můžeme nalézt podposloupnost  $\{x_{n_k}\}_{k=1}^{\infty}$  posloupnosti  $\{x_n\}$  a prvek  $x \in P$  takové, že  $\lim_{k \rightarrow \infty} x_{n_k} = x$ . K prvku  $x$  nalezneme množinu  $G \in \mathcal{G}$  splňující  $x \in G$ . Protože  $G$  je otevřená, můžeme nalézt  $\delta > 0$  takové, že  $B(x, \delta) \subset G$ . K tomuto  $\delta$  nalezneme  $k \in \mathbb{N}$  takové, že  $n_k \geq \frac{2}{\delta}$  a  $\varrho(x_{n_k}, x) < \frac{\delta}{2}$ . Potom pro každé  $y \in B(x_{n_k}, \frac{1}{n_k})$  platí

$$\varrho(x, y) \leq \varrho(x, x_{n_k}) + \varrho(x_{n_k}, y) < \frac{\delta}{2} + \frac{1}{n_k} < \frac{\delta}{2} + \frac{\delta}{2} = \delta,$$

takže

$$B(x_{n_k}, \frac{1}{n_k}) \subset B(x, \delta) \subset G,$$

což je spor. Tím je dokázána platnost výroku (10.8). Ke každému  $x \in P$  tedy lze nalézt množinu  $G_x \in \mathcal{G}$  takovou, že  $B(x, \frac{1}{n}) \subset G_x$ . Prostor  $P$  je kompaktní, a tedy

podle Věty 10.5.28 také totálně omezený. To znamená, že v něm existuje konečná  $\frac{1}{n}$ -sít  $\{x_1, \dots, x_m\}$  pro nějaké  $m \in \mathbb{N}$ . Položme

$$\mathcal{G}^* = \{G_{x_i}; i \in \{1, \dots, m\}\}.$$

Potom platí  $\mathcal{G}^* \subset \mathcal{G}$ ,  $\mathcal{G}^*$  obsahuje konečně mnoho množin a

$$P \subset \bigcup_{i=1}^m B(x_i, \frac{1}{n}) \subset \bigcup_{i=1}^m G_{x_i}.$$

Systém  $\mathcal{G}^*$  je tedy konečné otevřené pokrytí prostoru  $P$  splňující  $\mathcal{G}^* \subset \mathcal{G}$ .

⇐ Označme  $A = \{x_n; n \in \mathbb{N}\}$ . Předpokládejme, že existuje  $y \in P$  takové, že pro všechna  $r > 0$  je množina  $B(y, r) \cap A$  nekonečná. Pak existuje  $n_1 \in \mathbb{N}$  splňující  $x_{n_1} \in B(y, 1)$ . Předpokládejme, že pro nějaké  $k \in \mathbb{N}$  máme zvolena přirozená čísla  $n_1, \dots, n_{k-1}$ . Protože  $B(y, \frac{1}{k}) \cap A$  je nekonečná množina, existuje  $n_k \in \mathbb{N}$ ,  $n_k > n_{k-1}$ , splňující  $x_{n_k} \in B(y, \frac{1}{k})$ . Tímto způsobem dostaneme indukci rostoucí posloupnost přirozených čísel  $\{n_k\}_{k=1}^{\infty}$  splňující  $x_{n_k} \in B(y, \frac{1}{k})$  pro každé  $k \in \mathbb{N}$ . Potom je ale  $\{x_{n_k}\}_{k=1}^{\infty}$  podposloupnost posloupnosti  $\{x_n\}$  splňující  $\lim_{k \rightarrow \infty} x_{n_k} = y$ . Nyní předpokládejme, že pro každé  $y \in P$  existuje  $r_y > 0$  takové, že  $B(y, r_y) \cap A$  je konečná množina. Pro každé  $y \in P$  je množina  $B(y, r_y)$  otevřená a navíc zřejmě platí  $P = \bigcup_{y \in P} B(y, r_y)$ . Systém  $\{B(y, r_y)\}_{y \in P}$  tudíž představuje otevřené pokrytí prostoru  $(P, \varrho)$ , a tedy podle předpokladu existuje konečná množina  $F \subset P$  taková, že  $P = \bigcup_{y \in F} B(y, r_y)$ . Platí

$$A = A \cap P = A \cap \bigcup_{y \in F} B(y, r_y) = \bigcup_{y \in F} (A \cap B(y, r_y)),$$

takže  $A$  je konečná množina, neboť je rovna konečnému sjednocení konečných množin. Odtud vyplývá, že se alespoň jeden prvek množiny  $A$  vyskytuje v posloupnosti  $\{x_n\}$  nekonečněkrát. Posloupnost  $\{x_n\}$  tudíž obsahuje konstantní, a tedy konvergentní podposloupnost. V obou případech jsme našli konvergentní podposloupnost libovolně zvolené posloupnosti prvků  $P$ , prostor  $P$  je tedy kompaktní. ■

**10.5.31. Důsledek (Borel).** Necht  $a, b \in \mathbb{R}$ ,  $a < b$ . Necht  $\mathcal{J}$  je systém neprázdných otevřených intervalů splňující  $[a, b] \subset \bigcup \mathcal{J}$ . Pak existuje konečný systém  $\mathcal{J}^* \subset \mathcal{J}$  takový, že  $[a, b] \subset \bigcup \mathcal{J}^*$ .

*Důkaz.* Tvrzení bezprostředně vyplývá z Věty 10.5.5 a Věty 10.5.30. ■

## 10.6. Úplné prostory

**10.6.1.** Z Kapitoly 2 víme, že posloupnost reálných čísel  $\{a_n\}$  je konvergentní právě tehdy, když splňuje Bolzanovu–Cauchyovu podmínku

$$\forall \varepsilon > 0 \exists n_0 \in \mathbb{N} \forall m, n \in \mathbb{N}, m, n \geq n_0: |a_m - a_n| < \varepsilon.$$

V tomto odstavci budeme studovat otázku, ve kterých metrických prostorech platí analogie tohoto tvrzení.

**10.6.2. Definice.** Necht  $(P, \varrho)$  je metrický prostor a  $\{x_n\}$  je posloupnost prvků  $P$ . Řekneme, že  $\{x_n\}$  splňuje **Bolzanovu-Cauchyovu podmínku** (případně, že je **cauchyovská**), jestliže platí

$$\forall \varepsilon > 0 \exists n_0 \in \mathbb{N} \forall m, n \in \mathbb{N}, m, n \geq n_0: \varrho(x_m, x_n) < \varepsilon. \quad (10.9)$$

**10.6.3.** Výrok (10.9) je ekvivalentní výroku

$$\exists K > 0 \forall \varepsilon > 0 \exists n_0 \in \mathbb{N} \forall m, n \in \mathbb{N}, m, n \geq n_0: \varrho(x_m, x_n) < K\varepsilon.$$

Důkaz lze provést obdobně jako v případě limity posloupnosti reálných čísel (vizte Lemma 2.2.18).

**10.6.4. Věta.** Necht  $(P, \varrho)$  je metrický prostor a  $\{x_n\}$  je konvergentní posloupnost prvků  $P$ . Potom  $\{x_n\}$  splňuje Bolzanovu-Cauchyovu podmínku.

*Důkaz.* Necht  $x \in P$  splňuje  $\lim x_n = x$ . Necht  $\varepsilon > 0$ . Potom existuje  $n_0 \in \mathbb{N}$  takové, že pro každé  $n \in \mathbb{N}, n \geq n_0$ , platí  $\varrho(x_n, x) < \varepsilon$ . Pak pro každé  $m, n \in \mathbb{N}, m, n \geq n_0$ , platí

$$\varrho(x_n, x_m) \leq \varrho(x_n, x) + \varrho(x_m, x) \leq \varepsilon + \varepsilon = 2\varepsilon,$$

a tedy posloupnost  $\{x_n\}$  podle 10.6.3 splňuje Bolzanovu-Cauchyovu podmínku. ■

**10.6.5. Příklad.** Necht  $P$  je množina a  $\{x_n\}$  je posloupnost prvků  $P$ . Dokažte, že  $\{x_n\}$  je cauchyovská v  $(P, \varrho_{\text{diskr}})$  právě tehdy, když existují  $x \in P$  a  $n_0 \in \mathbb{N}$  takové, že pro každé  $n \in \mathbb{N}, n \geq n_0$ , platí  $x_n = x$ .

*Řešení.*  $\Rightarrow$  Položme  $\varepsilon = 1$ . Z Bolzanovy-Cauchyovy podmínky plyne, že existuje  $n_0 \in \mathbb{N}$  takové, že pro každé  $m, n \in \mathbb{N}, m, n \geq n_0$ , platí  $\varrho(x_m, x_n) < 1$ . Z definice diskrétní metriky vyplývá, že pro každá taková  $m, n$  platí  $x_n = x_m$ . Odtud již snadno plyne dokazovaná implikace.

$\Leftarrow$  Z Věty 10.2.4(a) víme, že posloupnost  $\{x_n\}$  je v  $(P, \varrho_{\text{diskr}})$  konvergentní. Podle Věty 10.6.4 je tedy v tomto prostoru cauchyovská. ♣

**10.6.6.** V důkazu Věty 10.6.4 jsme viděli, že důkaz nutnosti Bolzanovy-Cauchyovy podmínky pro konvergenci posloupnosti reálných čísel, jak jej známe z Věty 2.4.26, je možné snadno zobecnit pro obecný metrický prostor. V důkazu opačné implikace Věty 2.4.26, tedy v důkazu toho, že Bolzanova-Cauchyova podmínka pro posloupnost reálných čísel implikuje její konvergenci, jsme však podstatným způsobem využili pojmů limes superior a limes inferior, které závisí na uspořádání reálných čísel, což je vlastnost, kterou v obecném metrickém prostoru nemáme k dispozici. Není tedy příliš překvapivé to, že výše zmíněná implikace pro obecný metrický prostor neplatí. Vzhledem k její důležitosti však stojí za to vymezit třídu prostorů, ve kterých zůstává v platnosti.

**10.6.7. Definice.** Řekneme, že metrický prostor  $(P, \varrho)$  je **úplný**, jestliže každá cauchyovská posloupnost prvků  $P$  je konvergentní.

**10.6.8. Příklad.** Dokažte, že metrický prostor  $\mathbb{R}$  je úplný.

*Řešení.* Tvrzení plyne z Věty 2.4.26. ♣

**10.6.9. Příklad.** Dokažte, že metrický prostor  $(0, 1)$  není úplný.

*Řešení.* Pro  $n \in \mathbb{N} \setminus \{1\}$  položme  $x_n = \frac{1}{n}$ . Potom  $\{x_n\}_{n=2}^{\infty}$  je posloupnost prvků z  $(0, 1)$ . Zvolme  $\varepsilon > 0$ . K němu nalezneme  $n_0 \in \mathbb{N}$  splňující  $\frac{1}{n_0} < \varepsilon$ . Potom pro každé  $m, n \in \mathbb{N}, m, n \geq n_0$ , platí

$$|x_m - x_n| = \left| \frac{1}{m} - \frac{1}{n} \right| < \frac{1}{n_0} < \varepsilon.$$

Odtud plyne, že posloupnost  $\{x_n\}$  je cauchyovská v  $(0, 1)$ . Dokážeme, že  $\{x_n\}$  není konvergentní v  $(0, 1)$ . Předpokládejme, že  $x \in (0, 1)$ . Potom existuje  $n_1 \in \mathbb{N}$  takové, že  $\frac{1}{n_1} < x$ . Označme  $\varepsilon = x - \frac{1}{n_1}$ . Pak  $\varepsilon > 0$  a pro každé  $n \in \mathbb{N}, n \geq n_1$ , platí

$$|x_n - x| = x - \frac{1}{n} \geq x - \frac{1}{n_1} = \varepsilon,$$

a tedy  $\lim x_n \neq x$ . Protože  $x \in (0, 1)$  bylo zvoleno libovolně, posloupnost  $\{x_n\}$  nemá v prostoru  $(0, 1)$  limitu, a tedy v něm není konvergentní. Prostor  $(0, 1)$  tedy není úplný. ♣

**10.6.10. Příklad.** Dokažte, že metrický prostor  $\mathbb{R}^n$  je úplný vzhledem ke kterékoli z metrik  $\varrho_1, \varrho_2$  a  $\varrho_{\infty}$ .

*Řešení.* Vzhledem k ♣

**10.6.11. Příklad.** Dokažte, že diskrétní metrický prostor  $(P, \varrho_{\text{diskr}})$  je úplný.

*Řešení.* Tvrzení plyne z Příkladu 10.6.5 a Příkladu 10.2.5. ♣

**10.6.12. Věta** (kompaktnost a úplnost). Necht'  $(P, \varrho)$  je kompaktní metrický prostor. Potom je  $P$  úplný.

*Důkaz.* Předpokládejme, že  $\{x_n\}$  je cauchyovská posloupnost v  $P$ . Potom z kompaktnosti plyne, že existují podposloupnost  $\{x_{n_k}\}_{k=1}^{\infty}$  posloupnosti  $\{x_n\}$  a bod  $x \in P$  takové, že  $\lim_{k \rightarrow \infty} x_{n_k} = x$ . Zvolme  $\varepsilon > 0$ . Potom z Bolzanovy-Cauchyovy podmínky plyne, že existuje  $n_0 \in \mathbb{N}$  takové, že pro každé  $m, n \in \mathbb{N}$  splňující  $m \geq n_0$  a  $n \geq n_0$  platí  $\varrho(x_n, x_m) < \varepsilon$ . Díky konvergenci posloupnosti  $\{x_{n_k}\}_{k=1}^{\infty}$  dále existuje  $k_0 \in \mathbb{N}$  takové, že pro každé  $k \in \mathbb{N}, k \geq k_0$ , platí  $\varrho(x_{n_k}, x) < \varepsilon$ . Protože  $\{n_k\}_{k=1}^{\infty}$  je rostoucí posloupnost přirozených čísel, existuje  $k \in \mathbb{N}, k \geq k_0$ , takové, že  $n_k \geq n_0$ . Potom pro každé  $n \in \mathbb{N}, n \geq n_0$ , platí

$$\varrho(x_n, x) \leq \varrho(x_n, x_{n_k}) + \varrho(x_{n_k}, x) < \varepsilon + \varepsilon = 2\varepsilon.$$

Odtud plyne, že  $\lim x_n = x$ , takže  $\{x_n\}$  je konvergentní. Prostor  $P$  je tedy úplný. ■

**10.6.13. Poznámka.** Opačná implikace ve Větě 10.6.12 neplatí. Příkladem je nekonečný diskrétní prostor, který je úplný, ale není kompaktní.

**10.6.14. Příklad.** Dokažte, že metrický prostor  $[0, 1]$  je úplný.

*Řešení.* Platnost tvrzení bezprostředně vyplývá z Věty 10.6.12 a Věty 10.5.5. ♣

**10.6.15. Věta** (úplnost a uzavřenost). Necht  $(P, \varrho)$  je úplný metrický prostor a  $M \subset P$ . Potom je  $(M, \varrho)$  úplný právě tehdy, když  $M$  je uzavřená.

*Důkaz.*  $\Rightarrow$  Necht  $\{x_n\}$  je posloupnost prvků  $M$ ,  $x \in P$  a  $\lim x_n = x$ . Posloupnost  $\{x_n\}$  je tedy konvergentní, a tudíž cauchyovská, v  $P$ . Tím pádem je cauchyovská také v  $M$ , což je úplný metrický prostor, takže existuje  $y \in M$  takové, že  $\lim x_n = y$ . Z jednoznačnosti limity vyplývá  $x = y$ , a tedy  $x \in M$ . Množina  $M$  je tedy uzavřená.

$\Leftarrow$  Necht  $\{x_n\}$  je cauchyovská posloupnost prvků  $M$ . Potom je  $\{x_n\}$  cauchyovská také v  $P$ , což je úplný metrický prostor, a tedy existuje  $x \in P$  takové, že  $\lim x_n = x$ . Protože  $M$  je uzavřená, platí  $x \in M$ . Tedy  $\lim x_n = x$  také v  $M$ , takže  $(M, \varrho)$  je úplný. ■

Úplnost metrického prostoru zásadním způsobem závisí na zvolené metrice. Tento fakt ilustrují následující dva příklady.

**10.6.16. Příklad.** Necht  $a, b \in \mathbb{R}$ ,  $a < b$ . Dokažte, že metrický prostor  $(\mathcal{C}([a, b]), \varrho_{\text{sup}})$  je úplný.

*Řešení.* Necht  $\{f_n\}$  je cauchyovská posloupnost v prostoru  $(\mathcal{C}([a, b]), \varrho_{\text{sup}})$ . Potom je pro každé  $x \in [a, b]$  posloupnost reálných čísel  $\{f_n(x)\}$  cauchyovská v  $\mathbb{R}$ , a tedy podle Věty 2.4.26 má v  $\mathbb{R}$  vlastní limitu, kterou označíme symbolem  $f(x)$ .

Zvolme  $\varepsilon > 0$ . Potom existuje  $n_0 \in \mathbb{N}$  takové, že pro každé  $m, n \in \mathbb{N}$ ,  $m \geq n_0$ ,  $n \geq n_0$ , a pro každé  $x \in [a, b]$  platí  $|f_n(x) - f_m(x)| < \varepsilon$ , a tedy také  $|f_n(x) - f(x)| \leq \varepsilon$ . Dokážeme, že funkce  $f$  je spojitá na  $[a, b]$ . Zvolme libovolné  $y \in [a, b]$  a  $\varepsilon > 0$ . K tomuto  $\varepsilon$  nalezneme  $n_0 \in \mathbb{N}$  takové, že pro každé  $x \in [a, b]$ ,  $|x - y| < \varepsilon$ , platí  $|f_{n_0}(x) - f(x)| < \varepsilon$ . Funkce  $f_{n_0}$  je spojitá na  $[a, b]$ , a tedy existuje  $\delta > 0$  takové, že pro každé  $z \in [a, b]$ ,  $|z - y| < \delta$ , platí  $|f_{n_0}(z) - f_{n_0}(y)| < \varepsilon$ . Potom pro každé  $z \in [a, b]$ ,  $|z - y| < \delta$ , platí

$$|f(z) - f(y)| \leq |f(z) - f_{n_0}(z)| + |f_{n_0}(z) - f_{n_0}(y)| + |f_{n_0}(y) - f(y)| < 3\varepsilon.$$

Funkce  $f$  je tedy spojitá v bodě  $y$ . Protože bod  $y$  byl zvolen libovolně, je funkce  $f$  spojitá na  $[a, b]$ .

Dokázali jsme, že  $\lim_{\varrho_{\text{sup}}} (f_n, f) = 0$ . To znamená, že posloupnost  $\{f_n\}$  je v prostoru  $(\mathcal{C}([a, b]), \varrho_{\text{sup}})$  konvergentní. Tento prostor je tedy úplný. ♣

**10.6.17. Příklad.** Dokažte, že metrický prostor  $(\mathcal{C}([-1, 1]), \varrho_{\text{int}})$  není úplný.

*Řešení.* Pro každé  $n \in \mathbb{N}$  definujeme funkci  $f_n$  na  $[-1, 1]$  předpisem

$$f_n(x) = \text{sign}(x) \sqrt[n]{|x|}.$$

Potom pro každé  $m, n \in \mathbb{N}$  splňující  $m < n$  platí

$$\begin{aligned} \varrho_{\text{int}}(f_n, f_m) &= \int_{-1}^1 |f_n(x) - f_m(x)| dx = 2 \int_0^1 (f_n(x) - f_m(x)) dx \\ &= 2 \left( \frac{n}{n+1} - \frac{m}{m+1} \right) = \frac{2(n-m)}{(n+1)(m+1)}. \end{aligned}$$

Nechť  $\varepsilon > 0$ . Nalezneme  $n_0 \in \mathbb{N}$  takové, že  $n_0 + 1 > \frac{2}{\varepsilon}$ . Potom pro  $m, n \in \mathbb{N}$ ,  $m \geq n_0, n \geq n_0$ , platí

$$\varrho_{\text{int}}(f_n, f_m) = \frac{2(n-m)}{(n+1)(m+1)} \leq 2 \frac{n}{n+1} \frac{1}{m+1} \leq \frac{2}{n_0+1} < \varepsilon,$$

takže posloupnost  $\{f_n\}$  je cauchyovská v prostoru  $(\mathcal{C}([-1, 1]), \varrho_{\text{int}})$ . Dokážeme však, že tato posloupnost není v prostoru  $(\mathcal{C}([-1, 1]), \varrho_{\text{int}})$  konvergentní.

Nechť  $f$  je libovolná spojitá funkce na  $[-1, 1]$  a označme  $a = f(0)$ . Předpokládejme nejprve, že  $a \leq 0$ . Potom ze spojitosti funkce  $f$  v bodě 0 existuje  $\delta > 0$  takové, že pro každé  $y \in [0, \delta]$  platí  $f(y) < \frac{1}{2}$ . K tomuto  $\delta$  existuje  $m \in \mathbb{N}$  takové, že  $2^{-m} < \delta$ . Označme

$$\gamma = \int_{2^{-m}}^{\delta} (f_m(x) - f(x)) dx.$$

Potom  $\gamma > 0$ , neboť pro každé  $x \in [2^{-m}, \delta]$  platí  $f_m(x) > \frac{1}{2}$  a  $f(x) \leq \frac{1}{2}$ , takže  $f_m(x) \geq f(x)$ . Navíc pro každé  $n \in \mathbb{N}$ ,  $n \geq m$ , platí

$$\begin{aligned} \varrho(f_n, f) &= \int_{-1}^1 |f_n(x) - f(x)| dx \geq \int_{2^{-m}}^{\delta} |f_n(x) - f(x)| dx \\ &= \int_{2^{-m}}^{\delta} (f_n(x) - f(x)) dx \geq \int_{2^{-m}}^{\delta} (f_m(x) - f(x)) dx \\ &= \gamma, \end{aligned}$$

takže funkce  $f$  není limitou posloupnosti  $\{f_n\}_{n=1}^{\infty}$  v prostoru  $(\mathcal{C}([-1, 1]), \varrho_{\text{int}})$ .

Nyní předpokládejme, že  $a \geq 0$ . Potom ze spojitosti funkce  $f$  v bodě 0 existuje  $\delta > 0$  takové, že pro každé  $y \in [-\delta, 0]$  platí  $f(y) > -\frac{1}{2}$ . K tomuto  $\delta$  existuje  $m \in \mathbb{N}$  takové, že  $2^{-m} < \delta$ . Označme

$$\gamma = \int_{-\delta}^{-2^{-m}} (f(x) - f_m(x)) dx.$$

Potom  $\gamma > 0$  a pro každé  $n \in \mathbb{N}$ ,  $n \geq m$ , platí

$$\begin{aligned} \varrho(f_n, f) &= \int_{-1}^1 |f_n(x) - f(x)| dx \geq \int_{-\delta}^{-2^{-m}} |f_n(x) - f(x)| dx \\ &= \int_{-\delta}^{-2^{-m}} (f(x) - f_n(x)) dx \geq \int_{-\delta}^{-2^{-m}} (f(x) - f_m(x)) dx \\ &= \gamma, \end{aligned}$$

a tedy funkce  $f$  opět není limitou posloupnosti  $\{f_n\}_{n=1}^{\infty}$  v prostoru  $(\mathcal{C}([-1, 1]), \varrho_{\text{int}})$ . Posloupnost  $\{f_n\}$  tedy není v prostoru  $(\mathcal{C}([-1, 1]), \varrho_{\text{int}})$  konvergentní. Z toho plyne, že tento metrický prostor není úplný. ♣

**10.6.18. Věta (Cantor).** Necht'  $(P, \varrho)$  je metrický prostor. Potom  $P$  je úplný právě tehdy, když pro každou teleskopickou posloupnost  $\{F_n\}$  neprázdných uzavřených podmnožin  $P$  splňující

$$\lim_{n \rightarrow \infty} \text{diam } F_n = 0$$

je  $\bigcap_{n=1}^{\infty} F_n$  jednobodová množina.

*Důkaz.*  $\Rightarrow$  Pro každé  $n \in \mathbb{N}$  zvolíme libovolně prvek  $x_n \in F_n$ . Zvolme  $\varepsilon > 0$ . K němu nalezneme  $n_0 \in \mathbb{N}$  takové, že  $\text{diam } F_{n_0} < \varepsilon$ . Potom pro každé  $m, n \in \mathbb{N}$ ,  $m, n \geq n_0$ , platí  $x_m, x_n \in F_{n_0}$ , a tedy  $\varrho(x_m, x_n) < \varepsilon$ . Posloupnost  $\{x_n\}$  je tedy cauchyovská. Z úplnosti  $P$  plyne, že existuje  $x \in P$  takové, že  $\lim x_n = x$ . Pro každé  $n \in \mathbb{N}$  je  $\{x_j\}_{j=n}^{\infty}$  posloupnost prvků  $F_n$ , která podle věty o limitě vybrané posloupnosti konverguje k  $x$ . Protože  $F_n$  je uzavřená, platí  $x \in F_n$ . Protože  $n \in \mathbb{N}$  bylo zvoleno libovolně, dostáváme  $x \in \bigcap_{n=1}^{\infty} F_n$ . Pro každé  $m \in \mathbb{N}$  platí  $\text{diam}(\bigcap_{n=1}^{\infty} F_n) \leq \text{diam } F_m$ , a tedy  $\text{diam}(\bigcap_{n=1}^{\infty} F_n) = 0$ . Odtud plyne, že  $\bigcap_{n=1}^{\infty} F_n = \{x\}$ .

$\Leftarrow$  Necht'  $\{x_n\}$  je cauchyovská posloupnost. Pro každé  $n \in \mathbb{N}$  položme

$$F_n = \overline{\{x_j; j \geq n\}}.$$

Potom je  $\{F_n\}$  teleskopická posloupnost neprázdných uzavřených množin. Zvolme  $\varepsilon > 0$ . K němu nalezneme  $n_0 \in \mathbb{N}$  takové, že pro každé  $n \in \mathbb{N}$ ,  $n \geq n_0$ , platí  $\varrho(x_n, x_{n_0}) < \varepsilon$ . Odtud plyne, že  $\text{diam } F_n \leq \text{diam } F_{n_0} < \varepsilon$  pro každé  $n \in \mathbb{N}$ , a tedy  $\lim \text{diam } F_n = 0$ . Podle předpokladu platí  $\bigcap_{n=1}^{\infty} F_n = \{x\}$  pro nějaké  $x \in P$ . Potom pro každé  $n \in \mathbb{N}$ ,  $n \geq n_0$ , platí

$$\varrho(x, x_n) \leq \text{diam } F_{n_0} < \varepsilon.$$

Odtud plyne, že  $\lim x_n = x$ . ■

**10.6.19. Poznámka.** Bez předpokladu  $\lim_{n \rightarrow \infty} \text{diam } F_n = 0$  Cantorova věta neplatí. Příkladem je posloupnost množin  $\{F_n\}_{n=1}^{\infty}$  definovaná pro  $n \in \mathbb{N}$  předpisem  $F_n = [n, \infty)$  v metrickém prostoru  $\mathbb{R}$ . Podle Poznámky 10.3.12 a Věty 10.3.17 je každá z těchto množin uzavřená v  $\mathbb{R}$  a navíc zřejmě pro každé  $n \in \mathbb{N}$  platí  $F_{n+1} \subset F_n$ . Nesplňují však požadavek  $\lim_{n \rightarrow \infty} \text{diam } F_n = 0$  a zřejmě platí  $\bigcap_{n=1}^{\infty} F_n = \emptyset$ .

**10.6.20.** Řekneme, že  $x \in X$  je **pevným bodem** zobrazení  $T: X \rightarrow X$ , jestliže  $T(x) = x$ . Některé rovnice v pokročilejších partiích matematické analýzy lze řešit nalezením pevného bodu vhodného zobrazení. Banachova věta o kontrakci udává poměrně obecné postačující podmínky pro existenci pevného bodu. V Kapitole 13 ukážeme její aplikaci v teorii diferenciálních rovnic.



**10.6.21. Definice.** Necht  $(P, \varrho)$  je metrický prostor a  $T: P \rightarrow P$  je zobrazení. Řekneme, že zobrazení  $T$  je **kontrakce** na  $(P, \varrho)$ , jestliže existuje  $\gamma \in [0, 1)$  takové, že pro každé  $x, y \in P$  platí  $\varrho(Tx, Ty) \leq \gamma\varrho(x, y)$ .

**10.6.22. Věta** (Banachova věta o kontrakci). Necht  $(P, \varrho)$  je úplný neprázdný metrický prostor a  $T: P \rightarrow P$  je kontrakce. Potom  $T$  má na  $P$  právě jeden pevný bod.

*Důkaz.* Zvolme libovolný bod  $x_1 \in P$  a předpokládejme, že pro nějaké  $n \in \mathbb{N}$  máme definovány body  $x_1, \dots, x_n$ . Potom definujeme bod  $x_{n+1}$  předpisem  $x_{n+1} = T(x_n)$ . Tímto způsobem získáme posloupnost  $\{x_n\}$  prvků  $P$ . Dokážeme, že posloupnost  $\{x_n\}$  je cauchyovská v prostoru  $P$ .

Z předpokladu vyplývá, že pro každé  $n \in \mathbb{N}$  platí

$$\begin{aligned} \varrho(x_n, x_{n+1}) &= \varrho(T(x_{n-1}), T(x_n)) \\ &\leq \gamma\varrho(x_{n-1}, x_n) = \gamma\varrho(Tx_{n-2}, Tx_{n-1}) \\ &\leq \gamma^2\varrho(x_{n-2}, x_{n-1}) = \gamma^2\varrho(Tx_{n-3}, Tx_{n-2}) \\ &\vdots \\ &\leq \gamma^{n-1}\varrho(x_1, x_2). \end{aligned}$$

Odtud a z trojúhelníkové nerovnosti plyne, že pro každé  $m, n \in \mathbb{N}$ ,  $m < n$ ,

$$\begin{aligned} \varrho(x_m, x_n) &\leq \varrho(x_m, x_{m+1}) + \varrho(x_{m+1}, x_{m+2}) + \dots + \varrho(x_{n-1}, x_n) \\ &\leq (\gamma^{m-1} + \gamma^m + \dots + \gamma^{n-2})\varrho(x_1, x_2) \\ &\leq \frac{\gamma^{m-1}}{1-\gamma}\varrho(x_1, x_2). \end{aligned}$$

Zvolme  $\varepsilon > 0$ . K němu nalezneme  $n_0 \in \mathbb{N}$  takové, že

$$\frac{\gamma^{n_0-1}}{1-\gamma}\varrho(x_1, x_2) < \varepsilon.$$

Potom pro každé  $m, n \in \mathbb{N}$ ,  $m, n \geq n_0$ , platí

$$\varrho(x_m, x_n) \leq \frac{\gamma^{m-1}}{1-\gamma}\varrho(x_1, x_2) \leq \frac{\gamma^{n_0-1}}{1-\gamma}\varrho(x_1, x_2) < \varepsilon.$$

Posloupnost  $\{x_n\}$  je tedy cauchyovská v  $(P, \varrho)$ . Prostor  $(P, \varrho)$  je úplný, takže existuje  $x \in P$  takové, že  $\lim x_n = x$ .

Dokážeme, že  $Tx = x$ . Podle věty o limitě vybrané posloupnosti (Věta 10.2.4(c)) platí

$$\lim x_{n+1} = x.$$

Navíc pro každé  $n \in \mathbb{N}$  platí

$$\varrho(Tx_n, Tx) \leq \gamma\varrho(x_n, x),$$

a tedy

$$\lim Tx_n = Tx,$$

neboť  $\lim x_n = x$ . Protože pro každé  $n \in \mathbb{N}$  platí

$$Tx_n = x_{n+1},$$

plyne z věty o jednoznačnosti limity (Věta 10.2.4(b)), že

$$Tx = x,$$

takže prvek  $x$  je hledaným pevným bodem zobrazení  $T$ . Zbývá dokázat jeho jednoznačnost. Předpokládejme, že  $x$  a  $y$  jsou pevné body zobrazení  $T$ . Pak

$$\varrho(x, y) = \varrho(Tx, Ty) \leq \gamma \varrho(x, y),$$

Protože  $\gamma < 1$ , musí platit  $\varrho(x, y) = 0$ , to jest  $x = y$ . Odtud plyne, že pevný bod zobrazení  $T$  je jednoznačně určen. ■

**10.6.23. Definice.** Necht  $(P, \varrho)$  je metrický prostor. Řekneme, že množina  $A \subset P$  je **hustá** v  $(P, \varrho)$ , jestliže  $\bar{A} = P$ .

**10.6.24.** Bude užitečné si uvědomit, že množina  $A \subset P$  je hustá právě tehdy, když pro každé  $x \in P$  existuje posloupnost  $\{x_n\}$  prvků množiny  $A$  splňující  $\lim x_n = x$ .

**10.6.25. Příklady.** (a) Dokažte, že  $\mathbb{Q}$  a  $\mathbb{R} \setminus \mathbb{Q}$  jsou husté v  $(\mathbb{R}, \text{eukl})$ ;

(b) Dokažte, že množina všech polynomů na  $[a, b]$ , kde  $[a, b] \subset \mathbb{R}$ , je hustá v  $C([a, b], \varrho_{\text{sup}})$ ;

(c) Necht  $P$  je množina a  $A \subset P$ . Dokažte, že  $A$  je hustá v prostoru  $(P, \varrho_{\text{diskr}})$  právě tehdy, když  $A = P$ .

**10.6.26. Věta.** Necht  $(P, \varrho)$  je metrický prostor a  $A, B \subset P$ ,  $A \subset B$ . Jestliže  $A$  je hustá v  $(P, \varrho)$ , pak také  $B$  je hustá v  $(P, \varrho)$ .

*Důkaz.* Tvrzení ihned plyne z 10.6.24. ■

**10.6.27. Věta.** Necht  $(P, \varrho)$  je metrický prostor,  $A, G \subset P$ ,  $G$  je otevřená a  $A$  je hustá. Potom je  $G \cap A$  hustá v  $G$ .

*Důkaz.* Zvolme  $x \in G$ . K němu nalezneme  $r > 0$  splňující  $B(x, r) \subset G$ . Dále podle 10.6.24 nalezneme posloupnost  $\{x_n\}$  prvků  $A$  splňující  $x_n \rightarrow x$ . Konečně nalezneme  $n_0 \in \mathbb{N}$  takové, že pro každé  $n \in \mathbb{N}$ ,  $n \geq n_0$ , platí  $x_n \in B(x, r)$ . Potom je  $\{x_n\}_{n=n_0}^{\infty}$  posloupnost prvků  $G \cap A$  splňující  $x_n \rightarrow x$ . Tedy  $G \cap A$  je hustá v  $G$ . ■

**10.6.28. Věta** (charakterizace hustých množin). Množina  $A \subset P$  je hustá v metrickém prostoru  $(P, \varrho)$  právě tehdy, když pro každou neprázdnou množinu  $G \subset P$  otevřenou v  $(P, \varrho)$  platí  $G \cap A \neq \emptyset$ .

*Důkaz.*  $\Rightarrow$  Předpokládejme že existuje neprázdná množina  $G \subset P$  otevřená v prostoru  $(P, \varrho)$  splňující  $G \cap A = \emptyset$ . Potom je množina  $P \setminus G$  uzavřená v prostoru  $(P, \varrho)$  podle Věty 10.3.17 a platí  $A \subset P \setminus G$ . Podle Věty 10.3.41(g) platí  $\bar{A} \subset P \setminus G$ . Množina  $G$  je podle předpokladu neprázdná, a tedy  $P \setminus G \neq P$ . Odtud plyne, že  $\bar{A} \neq P$ , a tedy  $A$  není hustá v prostoru  $(P, \varrho)$ .

$\Leftarrow$  Předpokládejme, že množina  $A$  není hustá v prostoru  $(P, \varrho)$ . Potom  $\overline{A} \neq P$ , a tedy je množina  $P \setminus \overline{A}$  neprázdná a otevřená v  $(P, \varrho)$  podle Věty 10.3.41(d) a Věty 10.3.17. Navíc zřejmě platí

$$(P \setminus \overline{A}) \cap A = \emptyset.$$

Nalezli jsme tedy otevřenou neprázdnou množinu, která má s množinou  $A$  prázdný průnik. Tvrzení je dokázáno. ■

**10.6.29. Věta.** Necht  $(P, \varrho)$  je metrický prostor,  $G$  je otevřená hustá množina v  $(P, \varrho)$  a  $H$  je hustá množina v  $(P, \varrho)$ . Potom  $G \cap H$  je hustá množina v  $(P, \varrho)$ .

*Důkaz.* Předpokládejme, že množina  $G \cap H$  není hustá v prostoru  $(P, \varrho)$ . Podle Věty 10.6.28 pak existuje neprázdná množina  $A$  otevřená v  $(P, \varrho)$  splňující

$$A \cap (G \cap H) = \emptyset.$$

Předpokládejme nejprve, že  $A \cap G = \emptyset$ . To podle Věty 10.6.28 znamená, že  $G$  není hustá v  $(P, \varrho)$ , což je spor.

Nyní předpokládejme, že  $A \cap G \neq \emptyset$ . Potom je podle Věty 10.3.15(c) množina  $A \cap G$  neprázdná a otevřená v  $(P, \varrho)$  a platí

$$(A \cap G) \cap H = \emptyset.$$

Podle Věty 10.6.28 to znamená, že  $H$  není hustá v  $(P, \varrho)$ , což je opět spor. Tvrzení je dokázáno. ■

**10.6.30.** (a) Tvrzení Věty 10.6.29 neplatí bez předpokladu otevřenosti alespoň jedné z množin  $G$  a  $H$ . Například množiny  $\mathbb{Q}$  a  $\mathbb{R} \setminus \mathbb{Q}$  jsou husté v prostoru  $\mathbb{R}$ , žádná z nich není v tomto prostoru otevřená a jejich průnik je prázdný.

(b) Tvrzení Věty 10.6.29 lze snadno rozšířit na libovolný konečný počet množin, neplatí však pro nekonečný počet množin. Například pro každé  $r \in \mathbb{Q}$  je množina  $\mathbb{Q} \setminus \{r\}$  hustá a otevřená v  $\mathbb{Q}$ , ale

$$\bigcap_{r \in \mathbb{Q}} (\mathbb{Q} \setminus \{r\}) = \emptyset.$$

**10.6.31. Definice.** Necht  $(P, \varrho)$  je metrický prostor. Řekneme, že množina  $A \subset P$  je **řídka** v  $(P, \varrho)$ , jestliže je množina  $P \setminus \overline{A}$  hustá v  $P$ .

**10.6.32. Příklady.** Dokažte, že

- (a) pro každé  $x \in \mathbb{R}$  je jednobodová množina  $\{x\}$  řídká v  $\mathbb{R}$ ,
- (b) množina  $\mathbb{N}$  je řídká v  $\mathbb{R}$ ,
- (c) množina  $\mathbb{Q}$  není řídká v  $\mathbb{R}$ .

*Řešení.* (a) Podle Příkladu 10.3.3 je množina  $\{x\}$  uzavřená v  $\mathbb{R}$ . Platí tedy  $\mathbb{R} \setminus \overline{\{x\}} = \mathbb{R} \setminus \{x\}$ . Necht  $y \in \mathbb{R}$  a  $n \in \mathbb{N}$ . Pak definujeme  $y_n \in \mathbb{R}$  předpisem

$$y_n = \begin{cases} y & \text{pokud } y \neq x, \\ x + \frac{1}{n} & \text{pokud } y = x. \end{cases}$$

Potom v každém případě platí  $\lim y_n = y$ , přičemž  $y_n \in \mathbb{R} \setminus \{x\}$  pro každé  $n \in \mathbb{N}$ . Odtud plyne, že  $\overline{\mathbb{R} \setminus \{x\}} = \mathbb{R}$ , takže množina  $\{x\}$  je řídká v  $\mathbb{R}$ .

(b) Nejprve dokážeme, že množina  $\mathbb{N}$  je uzavřená v prostoru  $\mathbb{R}$ . To plyne z toho, že množina

$$\mathbb{R} \setminus \mathbb{N} = (-\infty, 1) \cup \bigcup_{n \in \mathbb{N}} (n, n+1)$$

je v prostoru  $\mathbb{R}$  otevřená díky Větě 10.3.20. Stačí tedy dokázat, že  $\mathbb{R} = \overline{\mathbb{R} \setminus \mathbb{N}}$ .

Nechť  $y \in \mathbb{R}$  a  $n \in \mathbb{N}$ . Pak definujeme  $y_n \in \mathbb{R}$  předpisem

$$y_n = \begin{cases} y & \text{pokud } y \notin \mathbb{N}, \\ y + \frac{1}{n+1} & \text{pokud } y \in \mathbb{N}. \end{cases}$$

Potom v každém případě platí  $\lim y_n = y$ , přičemž  $y_n \in \mathbb{R} \setminus \mathbb{N}$  pro každé  $n \in \mathbb{N}$ . Odtud plyne, že  $\overline{\mathbb{R} \setminus \mathbb{N}} = \mathbb{R}$ .

(c) Podle Příkladu 10.6.25(a) je  $\mathbb{R} \setminus \overline{\mathbb{Q}} = \mathbb{R} \setminus \mathbb{R} = \emptyset$ , takže  $\mathbb{Q}$  není řídká v  $\mathbb{R}$ . ♣

**10.6.33. Příklad.** Nechť  $P$  je množina a  $A \subset P$ . Dokažte, že množina  $A$  je řídká v metrickém prostoru  $(P, \varrho_{\text{diskr}})$  právě tehdy, když je prázdná.

*Řešení.*  $\Rightarrow$  Předpokládejme, že  $A \neq \emptyset$ . Podle Příkladu 10.3.18 je množina  $A$  uzavřená v  $(P, \varrho_{\text{diskr}})$ , a tedy  $\overline{P \setminus A} = P \setminus A$ . Množina  $P \setminus A$  je podle téhož příkladu uzavřená v  $(P, \varrho_{\text{diskr}})$ , a tedy  $\overline{P \setminus A} = P \setminus A$ . Protože množina  $A$  je neprázdná, platí  $P \setminus A \neq P$ , a tedy také  $\overline{P \setminus A} \neq P$ . Množina  $A$  tedy není řídká v  $(P, \varrho_{\text{diskr}})$ .

$\Leftarrow$  Tato implikace je zřejmá a platí v jakémkoli metrickém prostoru. ♣

**10.6.34. Příklad.** Nechť  $a, b \in \mathbb{R}$ ,  $a < b$ . Označme

$$A = \{f \in C[a, b], -1 \leq f(x) \leq 1, x \in [a, b]\}.$$

Dokažte, že

- (a)  $A$  je řídká v metrickém prostoru  $(C[a, b], \varrho_{\text{int}})$ ,
- (b)  $A$  není řídká v metrickém prostoru  $(C[a, b], \varrho_{\text{sup}})$ .

*Řešení.* (a) Nejprve dokážeme, že  $A$  je uzavřená v prostoru  $(C[a, b], \varrho_{\text{int}})$ . Nechť  $f \in C[a, b] \setminus A$ . Potom existuje  $c \in [a, b]$  takové, že  $|g(c)| > 1$ . Předpokládejme, že  $c \neq b$ . Ze spojitosti funkce  $g$  pak plyne, že existuje  $d \in (c, b)$  takové, že pro každé  $x \in (c, d)$  platí  $|g(x)| > \frac{|g(c)|+1}{2}$ . Potom pro každou funkci  $f \in A$  a pro každé  $x \in (c, d)$  platí

$$|f(x) - g(x)| \geq \frac{g(c) - 1}{2},$$

a tedy

$$\begin{aligned} \varrho_{\text{int}}(f, g) &= \int_a^b |f(x) - g(x)| dx \geq \int_c^d |f(x) - g(x)| dx \\ &\geq \int_c^d dx \frac{g(c) - 1}{2} = (d - c) \frac{g(c) - 1}{2}. \end{aligned}$$

To znamená, že  $\varrho_{\text{int}}(g, A) \geq (d-c) \frac{g(c)-1}{2} > 0$ , a tedy podle Věty 10.3.41(c) platí  $g \notin \overline{A}$ . Z toho plyne, že  $\overline{A} \subset A$ , a tedy  $A$  je uzavřená v metrickém prostoru  $(C[a, b], \varrho_{\text{int}})$ . V případě, že  $c = b$ , nalezneme  $d \in (a, c)$  takové, že pro každé  $x \in (d, c)$  platí  $|g(x)| > \frac{|g(c)|+1}{2}$  a dále postupujeme obdobně (místo intervalu  $(c, d)$  pracujeme s intervalem  $(d, c)$ ).

Z uzavřenosti množiny  $A$  a Věty 10.3.41(d) plyne, že  $C[a, b] \setminus \overline{A} = C[a, b] \setminus A$ . K důkazu řídkosti množiny  $A$  v prostoru  $(C[a, b], \varrho_{\text{int}})$  tedy stačí dokázat, že

$$\overline{C[a, b] \setminus A} = C[a, b].$$

Zvolme  $h \in C[a, b]$ . Necht  $n_0 \in \mathbb{N}$  je takové, že  $\frac{1}{n_0} < b - a$  (existence takového  $n_0$  vyplývá z Archimédovy vlastnosti reálných čísel - viz Větu 1.5.27). Pro  $n \in \mathbb{N}$ ,  $n \geq n_0$ , položme

$$h_n(x) = \begin{cases} n(h(a + \frac{1}{n}) - 2)(x - a) + 2, & \text{pokud } x \in (a, a + \frac{1}{n}), \\ h(x) & \text{pokud } x \in (a + \frac{1}{n}, b). \end{cases}$$

Potom  $h \in C[a, b] \setminus A$ , neboť  $f$  je zřejmě spojitá na  $a, b$  a navíc  $f(a) = 2$ . Dále pro  $n \in \mathbb{N}$ ,  $n \geq n_0$ , je funkce  $h_n - h$  spojitá na  $[a, a + \frac{1}{n}]$  a podle Věty 4.3.9 nabývá na tomto intervalu svého maxima, které označíme symbolem  $M$ . Pak platí

$$\varrho_{\text{int}}(h_n, h) = \int_a^b |h_n(x) - h(x)| dx = \int_a^{a+\frac{1}{n}} |h_n(x) - h(x)| dx = \frac{M}{n}.$$

Protože  $\lim_{n \rightarrow \infty} \frac{M}{n} = 0$ , plyne odtud, že

$$\lim_{n \rightarrow \infty} \varrho_{\text{int}}(h_n, h) = 0,$$

a tedy

$$h_n \xrightarrow{\varrho_{\text{int}}} h.$$

To znamená, že  $h \in \overline{C[a, b] \setminus A}$ , a tedy  $C[a, b] \setminus A$  je hustá v  $(C[a, b], \varrho_{\text{int}})$ , takže  $A$  je v tomto prostoru řídká.

(b) Obdobně jako v případě (a) lze dokázat, že množina  $A$  je uzavřená v prostoru  $(C[a, b], \varrho_{\text{sup}})$ . Tedy k důkazu toho, že množina  $A$  není v tomto prostoru řídká stačí dokázat, že množina  $C[a, b] \setminus A$  není hustá v  $(C[a, b], \varrho_{\text{sup}})$ . Položme  $f(x) = 0$  pro každé  $x \in [a, b]$ . Necht  $g \in C[a, b] \setminus A$ . Potom existuje  $c \in [a, b]$  takové, že  $|g(c)| > 1$ , a tedy

$$\varrho_{\text{sup}}(f, g) \geq |f(c) - g(c)| = |g(c)| > 1,$$

takže

$$\varrho(f, C[a, b] \setminus A) > 1.$$

Odtud a z Věty 10.3.41(c) plyne, že množina  $C[a, b] \setminus A$  není hustá v  $C[a, b]$ . ♣

**10.6.35. Věta** (charakterizace řídkých množin). Necht  $(P, \varrho)$  je metrický prostor a  $A \subset P$ . Potom jsou následující tři výroky ekvivalentní.

- (i) Množina  $A$  je řídká.
- (ii) Platí  $\text{Int}(A) = \emptyset$ .

- (iii) Pro každou neprázdnou otevřenou množinu  $G \subset P$  existuje neprázdna otevřená množina  $H \subset G$  taková, že  $H \cap A = \emptyset$ .

*Důkaz.* (i)  $\Rightarrow$  (ii) Předpokládejme, že množina  $\text{Int}(\overline{A})$  je neprázdna. Podle Věty 10.3.11 je tato množina otevřená v  $(P, \varrho)$  a navíc platí

$$G \cap (P \setminus \overline{A}) = \emptyset.$$

Množina  $P \setminus \overline{A}$  tudíž podle Věty 10.6.28 není hustá v  $(P, \varrho)$ , a tedy  $A$  není v tomto prostoru řídká.

(ii)  $\Rightarrow$  (iii) Položíme  $H = G \cap (P \setminus \overline{A})$ . Potom  $H$  je otevřená, neboť je průnikem dvou otevřených množin. Zřejmě platí  $H \subset G$ . Množina  $H$  je navíc neprázdna, neboť v opačném případě by platilo  $G \subset \overline{A}$ , což by znamenalo, že  $\text{Int}(\overline{A}) \supset G$ , a tedy  $\text{Int}(\overline{A}) \neq \emptyset$ , což by bylo ve sporu s předpokladem.

(iii)  $\Rightarrow$  (i) Necht  $G \subset P$  je libovolná neprázdna otevřená množina v  $(P, \varrho)$ . Podle předpokladu existuje neprázdna množina  $H \subset G$  splňující  $H \cap A = \emptyset$ . Podle Věty 10.8.8 platí  $H \cap \overline{A} = \emptyset$ , takže  $H \subset P \setminus \overline{A}$ . Tedy  $G \cap (P \setminus \overline{A}) \neq \emptyset$ . Podle Věty 10.6.28 je tudíž množina  $P \setminus \overline{A}$  hustá v prostoru  $(P, \varrho)$ , což znamená, že  $A$  je v tomto prostoru řídká. ■

**10.6.36. Věta** (vlastnosti řídkých množin). Necht  $(P, \varrho)$  je metrický prostor a  $A \subset P$ . Pak

- je-li  $A$  řídká v  $(P, \varrho)$ , a  $B \subset A$ , pak také  $B$  je řídká v  $(P, \varrho)$ ,
- jsou-li  $A$  a  $B$  řídké v  $(P, \varrho)$ , pak také  $A \cup B$  je řídká v  $(P, \varrho)$ ,
- množina  $A$  řídká v  $(P, \varrho)$  právě tehdy, když  $\overline{A}$  je řídká v  $(P, \varrho)$ .

*Důkaz.* (a) Podle Věty 10.3.41(b) platí  $\overline{B} \subset \overline{A}$ , a tedy  $P \setminus \overline{A} \subset P \setminus \overline{B}$ . Z Věty 10.6.26 plyne, že množina  $P \setminus \overline{B}$  je hustá v  $(P, \varrho)$ , a tedy  $B$  je řídká v  $(P, \varrho)$ .

(b) Podle Věty 10.3.41(e) a DeMorganových pravidel (Věta 1.3.11) platí

$$P \setminus \overline{A \cup B} = P \setminus (\overline{A} \cup \overline{B}) = (P \setminus \overline{A}) \cap (P \setminus \overline{B}).$$

Protože množiny  $A$  a  $B$  jsou řídké v  $(P, \varrho)$ , jsou obě množiny  $P \setminus \overline{A}$  a  $P \setminus \overline{B}$  v tomto prostoru husté. Navíc jsou podle Věty 10.3.17 obě otevřené. Podle Věty 10.6.29 je tedy množina  $(P \setminus \overline{A}) \cap (P \setminus \overline{B})$  hustá v  $(P, \varrho)$ . Z výše uvedené rovnosti plyne, že množina  $P \setminus \overline{A \cup B}$  hustá v  $(P, \varrho)$ , tedy  $A \cup B$  je v tomto prostoru řídká. Tvrzení je dokázáno.

(c) Z Věty 10.3.41(d) vyplývá, že  $P \setminus \overline{\overline{A}} = P \setminus \overline{A}$ . Odtud již tvrzení snadno plyne. ■

**10.6.37. Věta.** Necht  $(P, \varrho)$  je metrický prostor a  $G \subset P$  je otevřená hustá množina v  $(P, \varrho)$ . Potom je množina  $P \setminus G$  uzavřená a řídká v  $(P, \varrho)$ .

*Důkaz.* Podle Věty 10.3.17 je množina  $P \setminus G$  uzavřená v  $(P, \varrho)$ , a tedy

$$\overline{P \setminus G} = P \setminus G.$$

Protože  $G$  je hustá v  $(P, \varrho)$ , dostáváme

$$\overline{P \setminus (P \setminus G)} = \overline{P \setminus (P \setminus G)} = \overline{G} = P.$$

Množina  $P \setminus G$  je tedy řídká v  $(P, \varrho)$ . Tvrzení je dokázáno. ■

**10.6.38. Definice.** Necht  $P$  je množina a  $\mathfrak{M} \subset \mathcal{P}(P)$  je nějaký systém podmnožin  $P$ . Řekneme, že systém  $\mathfrak{M}$  je **množinový ideál**, jestliže je uzavřený na podmnožiny a konečná sjednocení. Řekneme, že systém  $\mathfrak{M}$  je **množinový  $\sigma$ -ideál**, jestliže je uzavřený na podmnožiny a spočetná sjednocení.

**10.6.39.** Z tvrzení (a) a (b) Věty 10.6.36 plyne, že systém všech řídkých podmnožin každého metrického prostoru tvoří množinový ideál. Netvoří však množinový  $\sigma$ -ideál, protože například každá jednobodová množina obsahující některé racionální číslo je řídká v  $\mathbb{R}$ , ale jejich spočetná sjednocení tvoří množinu  $\mathbb{Q}$ , která již v  $\mathbb{R}$  řídká není (je tam dokonce hustá).

**10.6.40. Definice.** Řekneme, že metrický prostor  $(P, \varrho)$  je **první kategorie**, jestliže existuje posloupnost jeho podmnožin  $\{A_n\}_{n=1}^{\infty}$  taková, že pro každé  $n \in \mathbb{N}$  je  $A_n$  řídká v  $(P, \varrho)$  a  $P = \bigcup_{n \in \mathbb{N}} A_n$  (tedy  $P$  je spočetným sjednocením řídkých množin). Řekneme, že množina  $A \subset P$  je **první kategorie** v metrickém prostoru  $(P, \varrho)$ , jestliže je metrický prostor  $(A, \varrho)$  první kategorie. Řekneme, že metrický prostor  $(P, \varrho)$  je **druhé kategorie**, jestliže není první kategorie. Řekneme, že množina  $A \subset P$  je **druhé kategorie** v metrickém prostoru  $(P, \varrho)$ , jestliže není v tomto prostoru první kategorie. Řekneme, že množina  $A \subset P$  je **residuální** v metrickém prostoru  $(P, \varrho)$ , jestliže  $P \setminus A$  je první kategorie v  $(P, \varrho)$ .

**10.6.41. Příklady.** Dokažte, že

- (a) prostor  $\mathbb{Q}$  je první kategorie,
- (b) množina  $\mathbb{R} \setminus \mathbb{Q}$  je residuální v metrickém prostoru  $\mathbb{R}$ ,
- (c) prostor  $(C([a, b]), \varrho_{\text{int}})$  je první kategorie.

*Řešení.* (a) Pro každé  $r \in \mathbb{Q}$  je jednobodová množina  $\{r\}$  řídká v  $\mathbb{R}$  podle Příkladu 10.6.32(a). Navíc platí

$$\mathbb{Q} = \bigcup_{r \in \mathbb{Q}} \{r\}.$$

Množina  $\mathbb{Q}$  je tedy spočetným sjednocením řídkých množin, tudíž je první kategorie v  $\mathbb{R}$ .

- (b) Tvrzení je přímým důsledkem již dokázaného tvrzení (a).
- (c) Pro každé  $n \in \mathbb{N}$  položme

$$A_n = \{f \in C([a, b]); -n \leq f(x) \leq n, x \in [a, b]\}.$$

Potom obdobně jako v Příkladu 10.6.34(a) dokážeme, že pro každé  $n \in \mathbb{N}$  je množina  $A_n$  řídká v prostoru  $(C([a, b]), \varrho_{\text{int}})$ . Necht  $g \in C([a, b])$ . Potom podle Věty 4.3.11 je  $g$  omezená na  $[a, b]$ . Existuje tedy  $n \in \mathbb{N}$  takové, že  $g \in A_n$ . Odtud vyplývá, že

$$C([a, b]) = \bigcup_{n=1}^{\infty} A_n.$$

Prostor  $(C([a, b]), \varrho_{\text{int}})$  je tudíž první kategorie. ♣

**10.6.42. Věta.** (a) Systém všech podmnožin první kategorie metrického prostoru tvoří  $\sigma$ -ideál.

(b) Necht  $(P, \varrho)$  je metrický prostor,  $A, B \subset P$  a  $A \subset B$ . Jestliže  $A$  je druhé kategorie v  $(P, \varrho)$ , pak také  $B$  je druhé kategorie v  $(P, \varrho)$ .

*Důkaz.* (a) Tvzení ihned plyne z definice prostoru první kategorie a z 10.6.39.

(b) Kdyby byla množina  $B$  první kategorie v  $(P, \varrho)$ , pak by podle tvrzení (a) musela být i množina  $A$  první kategorie v  $(P, \varrho)$ . ■

**10.6.43. Definice.** Necht  $(P, \varrho)$  je metrický prostor a  $A \subset P$ . Řekneme, že množina  $A$  je **typu**  $G_\delta$  v prostoru  $(P, \varrho)$ , jestliže existuje posloupnost podmnožin  $\{G_n\}_{n=1}^\infty$  otevřených v prostoru  $(P, \varrho)$  splňující  $A = \bigcap_{n=1}^\infty G_n$ . Řekneme, že množina  $A$  je **typu**  $F_\sigma$  v prostoru  $(P, \varrho)$ , jestliže existuje posloupnost podmnožin  $\{F_n\}_{n=1}^\infty$  uzavřených v prostoru  $(P, \varrho)$  splňující  $A = \bigcup_{n=1}^\infty F_n$ .

**10.6.44. Věta** (vztah množin typu  $G_\delta$  a  $F_\sigma$ ). Necht  $(P, \varrho)$  je metrický prostor a  $A \subset P$ . Potom  $M$  je množina typu  $G_\delta$  v prostoru  $(P, \varrho)$  právě tehdy, když  $P \setminus A$  je množina typu  $F_\sigma$  v prostoru  $(P, \varrho)$ .

*Důkaz.*  $\Rightarrow$  Necht  $A$  je množina typu  $G_\delta$  v prostoru  $(P, \varrho)$ . Potom existuje posloupnost množin  $\{G_n\}_{n=1}^\infty$  otevřených v  $(P, \varrho)$  splňující  $A = \bigcap_{n=1}^\infty G_n$ . Pro  $n \in \mathbb{N}$  položme  $F_n = P \setminus G_n$ . Podle Věty 10.3.17 je pro každé  $n \in \mathbb{N}$  množina  $F_n$  uzavřená v  $(P, \varrho)$ . Podle De Morganových pravidel (Věta 1.3.11) platí

$$P \setminus A = P \setminus \bigcap_{n=1}^\infty G_n = \bigcup_{n=1}^\infty (P \setminus G_n) = \bigcup_{n=1}^\infty F_n,$$

takže množina  $P \setminus A$  je typu  $F_\sigma$  v  $(P, \varrho)$ .

$\Leftarrow$  Důkaz této implikace je obdobný. ■

**10.6.45. Příklady.** Necht  $(P, \varrho)$  je metrický prostor. Dokažte, že

- každá uzavřená množina v  $(P, \varrho)$  je v tomto prostoru zároveň typu  $G_\delta$  i  $F_\sigma$ ,
- každá otevřená množina v  $(P, \varrho)$  je v tomto prostoru zároveň typu  $G_\delta$  i  $F_\sigma$ .

*Řešení.* (a) Necht  $F$  je uzavřená množina v  $(P, \varrho)$ . Pro  $n \in \mathbb{N}$  položíme

$$F_n = F.$$

Potom pro každé  $n \in \mathbb{N}$  je zřejmě množina  $F_n$  uzavřená v prostoru  $(P, \varrho)$  a triviálně platí  $F = \bigcup_{n=1}^\infty F_n$ . Množina  $F$  je tedy typu  $F_\sigma$ .

Dokážeme nyní, že množina  $F$  je také typu  $G_\delta$ . Pro  $n \in \mathbb{N}$  položíme

$$G_n = \begin{cases} \bigcup_{k=1}^\infty \{x \in P; \varrho(x, F) < \frac{1}{n}\} & \text{pokud } F \neq \emptyset, \\ \emptyset & \text{pokud } F = \emptyset. \end{cases}$$



Potom je pro každé  $n \in \mathbb{N}$  množina  $G_n$  otevřená v  $(P, \varrho)$  podle Příkladu 10.3.14 a Věty 10.3.15(b). Navíc zřejmě platí  $F \subset G_n$  pro každé  $n \in \mathbb{N}$  a podle Věty 10.3.41(c) jest

$$F = \bigcap_{n=1}^{\infty} G_n.$$

Množina  $F$  je tedy typu  $G_\delta$  v prostoru  $(P, \varrho)$ .

(b) Důkaz tvrzení plyne ihned z již dokázaného tvrzení (a) a Věty 10.6.44. ♣

**10.6.46.** Jestliže  $\{G_n\}_{n=1}^{\infty}$  je posloupnost množin typu  $G_\delta$  v metrickém prostoru  $(P, \varrho)$ , pak množina  $\bigcup_{n=1}^{\infty} G_n$  nemusí být v tomto prostoru typu  $G_\delta$ . Množiny tohoto tvaru nazýváme **typu  $G_{\delta\sigma}$** . Obdobně definujeme množiny **typu  $F_{\sigma\delta}$**  jako množiny tvaru  $\bigcap_{n=1}^{\infty} F_n$ , kde  $\{F_n\}_{n=1}^{\infty}$  je posloupnost množin typu  $F_\sigma$  v  $(P, \varrho)$ . Takto můžeme induktivně postupovat dále a definovat množiny typu  $G_{\delta\sigma\delta}$ ,  $F_{\sigma\delta\sigma}$ ,  $G_{\delta\sigma\delta\sigma}$ ,  $F_{\sigma\delta\sigma\delta}$  a tak dále. Všechny množiny těchto typů označujeme souhrnným názvem **borelovské množiny**.

**10.6.47. Věta** (charakterizace množin druhé kategorie). Metrický prostor  $(P, \varrho)$  je druhé kategorie právě tehdy, když platí následující implikace: je-li  $\{G_n\}_{n=1}^{\infty}$  posloupnost otevřených hustých množin v  $(P, \varrho)$ , pak  $\bigcap_{n=1}^{\infty} G_n \neq \emptyset$ .

*Důkaz.*  $\Rightarrow$  Předpokládejme, že  $\bigcap_{n=1}^{\infty} G_n = \emptyset$ . Potom je pro každé  $n \in \mathbb{N}$  podle Věty 10.3.17 a Věty 10.6.37 množina  $P \setminus G_n$  uzavřená a řídká v  $(P, \varrho)$ . Navíc platí

$$P = P \setminus \emptyset = P \setminus \bigcap_{n=1}^{\infty} G_n = \bigcup_{n=1}^{\infty} (P \setminus G_n).$$

Odtud plyne, že prostor  $(P, \varrho)$  je první kategorie.

$\Leftarrow$  Předpokládejme, že prostor  $(P, \varrho)$  je první kategorie. Potom existuje posloupnost jeho řídkých podmnožin  $\{F_n\}_{n=1}^{\infty}$  splňující  $P = \bigcup_{n=1}^{\infty} F_n$ . Podle Věty 10.6.36(c) je pro každé  $n \in \mathbb{N}$  množina  $\overline{F_n}$  řídká v  $(P, \varrho)$ . Navíc zřejmě platí  $P = \bigcup_{n=1}^{\infty} \overline{F_n}$ . Pro  $n \in \mathbb{N}$  položme  $G_n = P \setminus \overline{F_n}$ . Pak je Věty 10.3.17 a Definiční 10.6.31 pro každé  $n \in \mathbb{N}$  množina  $G_n$  otevřená a hustá v  $(P, \varrho)$ . Dále platí

$$\bigcap_{n=1}^{\infty} G_n = \bigcap_{n=1}^{\infty} (P \setminus \overline{F_n}) = P \setminus \bigcup_{n=1}^{\infty} \overline{F_n} = P \setminus P = \emptyset.$$

**10.6.48. Věta.** Každá hustá množina typu  $G_\delta$  v metrickém prostoru je residuální.

*Důkaz.* Necht  $A$  je hustá množina typu  $G_\delta$  v metrickém prostoru  $(P, \varrho)$ . Pak existuje posloupnost  $\{G_n\}_{n=1}^{\infty}$  otevřených množin v  $(P, \varrho)$  splňující  $A = \bigcap_{n=1}^{\infty} G_n$ . Protože  $A$  je hustá v  $(P, \varrho)$  je podle Věty 10.6.26 pro každé  $n \in \mathbb{N}$  množina  $G_n$  hustá v  $(P, \varrho)$ . Pro každé  $n \in \mathbb{N}$  je podle Věty 10.6.37 množina  $P \setminus G_n$  uzavřená a řídká v  $(P, \varrho)$ . Navíc platí

$$P \setminus A = P \setminus \bigcap_{n=1}^{\infty} G_n = \bigcup_{n=1}^{\infty} (P \setminus G_n),$$

takže  $P \setminus A$  je první kategorie v  $(P, \varrho)$ , neboli  $A$  je v tomto prostoru residuální. ■

**10.6.49. Věta.** Necht  $(P, \varrho)$  je metrický prostor druhé kategorie. Necht množiny  $A, B \subset P$  jsou residuální v  $(P, \varrho)$ . Potom platí  $A \cap B \neq \emptyset$ .

*Důkaz.* Předpokládejme, že  $A \cap B = \emptyset$ . Potom

$$P = P \setminus (A \cap B) = (P \setminus A) \cup (P \setminus B),$$

přičemž obě množiny  $P \setminus A$  i  $P \setminus B$  jsou první kategorie. Podle Věty 10.6.42 je tedy prostor  $(P, \varrho)$  první kategorie. ■

**10.6.50. Definice.** Řekneme, že metrický prostor  $(P, \varrho)$  je **Baireův**<sup>1</sup>, jestliže je každá jeho neprázdna otevřená podmnožina druhé kategorie.

**10.6.51.** Každý neprázdny Baireův metrický prostor je druhé kategorie.

**10.6.52. Věta.** Necht  $(P, \varrho)$  je Baireův metrický prostor,  $M \subset P$  a  $\text{Int } M \neq \emptyset$ . Potom  $M$  je druhé kategorie.

*Důkaz.* Díky Větě 10.3.11 víme, že  $\text{Int } M$  je otevřenou podmnožinou  $M$ . Z definice Baireova prostoru tedy plyne, že  $\text{Int } M$  je druhé kategorie. Z Věty 10.6.42 tedy vyplývá, že i množina  $M$  je druhé kategorie. ■

**10.6.53. Věta.** Necht  $(P, \varrho)$  je Baireův metrický prostor a  $M \subset P$  je otevřená množina. Potom  $(M, \varrho)$  je Baireův prostor.

*Důkaz.* Je-li  $M$  prázdná, je tvrzení zřejmé. Necht  $M \neq \emptyset$  a  $G \subset M$  je neprázdna otevřená množina v prostoru  $(M, \varrho)$ . Potom je  $G$  neprázdna a otevřená také v prostoru  $(P, \varrho)$ . Potom je  $\text{Int } G \neq \emptyset$ , a tedy je podle Věty 10.6.52 množina  $G$  druhé kategorie. ■

**10.6.54. Věta** (charakterizace Baireových prostorů). Necht  $(P, \varrho)$  je metrický prostor. Pak jsou následující tři výroky ekvivalentní.

- (i) Prostor  $P$  je Baireův.
- (ii) Je-li  $\{G_n\}_{n=1}^{\infty}$  posloupnost hustých otevřených množin v  $(P, \varrho)$ , pak je množina  $\bigcap_{n=1}^{\infty} G_n$  hustá v  $(P, \varrho)$ .
- (iii) Každá residuální množina v  $(P, \varrho)$  je v tomto prostoru hustá.

*Důkaz.* (i)  $\Rightarrow$  (ii) Předpokládejme, že množina  $\bigcap_{n=1}^{\infty} G_n$  není hustá v  $(P, \varrho)$ . Pak podle Věty 10.6.28 existuje neprázdna otevřená množina  $G$  v prostoru  $(P, \varrho)$  splňující

$$G \cap \bigcap_{n=1}^{\infty} G_n = \emptyset.$$

Podle Věty 10.3.44 a Věty 10.6.27 je pro každé  $n \in \mathbb{N}$  množina  $G \cap G_n$  otevřená a hustá v metrickém prostoru  $(G, \varrho)$ . Podle Věty 10.6.37 je pro každé  $n \in \mathbb{N}$  množina

<sup>1</sup>René-Louis Baire (1874-1932)

$G \setminus G_n$  uzavřená a řídká v prostoru  $(G, \varrho)$ . Navíc platí

$$G = G \setminus \bigcap_{n=1}^{\infty} G_n = \bigcup_{n=1}^{\infty} (G \setminus G_n),$$

a tedy metrický prostor  $(G, \varrho)$  je první kategorie. Z toho plyne, že metrický prostor  $(P, \varrho)$  není Baireův.

(ii)  $\Rightarrow$  (iii) Předpokládejme, že neplatí výrok (iii). Pak existuje množina  $A \subset P$ , která je residuální, avšak nikoli hustá v  $(P, \varrho)$ . Potom existuje posloupnost  $\{F_n\}_{n=1}^{\infty}$  řídkých množin v  $(P, \varrho)$  splňující  $P \setminus A = \bigcup_{n=1}^{\infty} F_n$ . Podle Věty 10.6.36(c) je pro každé  $n \in \mathbb{N}$  také množina  $\overline{F_n}$  řídká v  $(P, \varrho)$ . Navíc zřejmě platí  $P = \bigcup_{n=1}^{\infty} \overline{F_n}$ . Pro  $n \in \mathbb{N}$  položme

$$G_n = \bigcap_{j=1}^n (P \setminus \overline{F_j}).$$

Podle Věty 10.3.17 a Definice 10.6.31 je pro každé  $j \in \mathbb{N}$  množina  $P \setminus \overline{F_j}$  otevřená a hustá v  $(P, \varrho)$ . Podle Věty 10.3.15 a Věty 10.6.29 je pro každé  $n \in \mathbb{N}$  množina  $G_n$  otevřená a hustá v  $(P, \varrho)$ . Navíc platí

$$\bigcap_{n=1}^{\infty} G_n = \bigcap_{n=1}^{\infty} (P \setminus \overline{F_n}) = P \setminus \bigcup_{n=1}^{\infty} \overline{F_n} = A.$$

Protože  $A$  není hustá v  $(P, \varrho)$ , není podle Věty 10.6.26 ani množina  $\bigcap_{n=1}^{\infty} G_n$  hustá v  $(P, \varrho)$ . Nalezli jsme tedy posloupnost otevřených hustých množin v prostoru  $(P, \varrho)$ , jejichž průnik není v tomto prostoru hustý. Tedy neplatí výrok (ii).

(iii)  $\Rightarrow$  (i) Tvrzení dokážeme sporem. Předpokládejme, že prostor  $(P, \varrho)$  není Baireův. Pak existuje jeho otevřená neprázdná podmnožina  $G$ , která je v tomto prostoru první kategorie. Položme  $M = P \setminus G$ . Potom je množina  $M$  residuální, a tedy podle předpokladu hustá v prostoru  $(P, \varrho)$ . Podle Věty 10.6.28 platí  $G \cap M \neq \emptyset$ . To ale znamená, že  $G \cap (P \setminus G) \neq \emptyset$ , což je spor. ■

**10.6.55. Věta.** Necht  $(P, \varrho)$  je Baireův metrický prostor a  $A \subset P$ . Pak je množina  $A$  residuální v  $(P, \varrho)$  právě tehdy, když existuje množina  $B \subset A$  hustá a typu  $G_\delta$  v  $(P, \varrho)$ .

*Důkaz.*  $\Rightarrow$  Necht  $\{F_n\}_{n=1}^{\infty}$  je posloupnost řídkých množin v prostoru  $(P, \varrho)$  splňující

$$P \setminus A = \bigcup_{n=1}^{\infty} F_n.$$

Podle Věty 10.6.36(c) je pro každé  $n \in \mathbb{N}$  také množina  $\overline{F_n}$  řídká v  $(P, \varrho)$ . Položme

$$B = \bigcap_{n=1}^{\infty} (P \setminus \overline{F_n}).$$

Potom  $B$  je residuální množina typu  $G_\delta$  v  $(P, \varrho)$  splňující  $B \subset A$ . Navíc je množina  $B$  spočetným průnikem hustých množin v  $(P, \varrho)$ , a tedy je podle Věty 10.6.54 hustá v  $(P, \varrho)$ .

⇐ Podle Věty 10.6.54 je množina  $B$  residuální. Množiny první kategorie ale tvoří  $\sigma$ -ideál (viz Větu 10.6.42), a tedy je také  $A$  residuální. ■

Jedním z nejdůležitějších výsledků týkajících se úplných metrických prostorů je Baireova věta. V jejím důkazu využijeme pojem uzavřené koule, který nyní zavedeme.

**10.6.56. Definice.** Necht  $(P, \varrho)$  je metrický prostor,  $x \in P$  a  $r > 0$ . Množinu  $\overline{B}(x, r)$  definovanou předpisem

$$\overline{B}(x, r) = \{y \in P; \varrho(x, y) \leq r\}$$

nazýváme **uzavřenou koulí se středem  $x$  a poloměrem  $r$** .

**10.6.57. Příklad.** Necht  $(P, \varrho)$  je metrický prostor,  $x \in P$  a  $r > 0$ . Dokažte, že uzavřená koule  $\overline{B}(x, r)$  je uzavřená množina.

*Řešení.* Necht  $y \in P \setminus \overline{B}(x, r)$ , tedy  $\varrho(x, y) > r$ . Položme  $s = \varrho(x, y) - r$ . Pak platí  $s > 0$ . Necht  $z \in B(y, s)$ . Potom

$$\varrho(x, z) \geq \varrho(x, y) - \varrho(y, z) > \varrho(x, y) - s = r,$$

takže  $B(y, s) \subset P \setminus \overline{B}(x, r)$ . Odtud vyplývá, že množina  $P \setminus \overline{B}(x, r)$  je otevřená, a tedy podle Věty 10.3.17 je množina  $\overline{B}(x, r)$  uzavřená. ♣

**10.6.58. Věta (Baire).** Každý úplný metrický prostor je Baireův.

*Důkaz.* Předpokládejme, že  $\{G_n\}_{n=1}^\infty$  je posloupnost otevřených hustých množin v prostoru  $(P, \varrho)$  a že  $G$  je otevřená a neprázdná množina v  $(P, \varrho)$ . Podle Věty 10.3.15(c) a Věty 10.6.28 je množina  $G \cap G_1$  otevřená a neprázdná v  $(P, \varrho)$ . Necht  $x_1 \in G \cap G_1$ . Potom existuje  $r_1 > 0$  takové, že  $\overline{B}(x_1, r_1) \subset G \cap G_1$ . Podle Příkladu 10.6.57 je množina  $\overline{B}(x_1, r_1)$  uzavřená v  $(P, \varrho)$ .

Otevřená koule  $B(x_1, r_1)$  je podle Příklad 10.3.14 neprázdnou otevřenou množinou v  $(P, \varrho)$ , a tedy podle Věty 10.3.15(c) a Věty 10.6.28 je množina  $B(x_1, r_1) \cap G_2$  otevřená a neprázdná v  $(P, \varrho)$ . Obdobně jako výše lze dokázat, že existuje bod  $x_2 \in B(x_1, r_1) \cap G_2$  a  $r_2 \in \mathbb{R}$ ,  $0 < r_2 < \frac{1}{2}r_1$ , takové, že

$$\overline{B}(x_2, r_2) \subset B(x_1, r_1) \cap G_2 \subset G \cap G_1 \cap G_2.$$

Opakováním tohoto postupu induktivně dostaneme posloupnost uzavřených koulí  $\{\overline{B}(x_n, r_n)\}_{n=1}^\infty$  splňující pro každé  $n \in \mathbb{N}$

$$\overline{B}(x_{n+1}, r_{n+1}) \subset \overline{B}(x_n, r_n)$$

a

$$\lim \text{diam}(\overline{B}(x_n, r_n)) = 0.$$

Prostor  $(P, \varrho)$  je ale úplný, a tedy podle Cantorovy věty (Věta 10.6.18) existuje  $x \in P$  splňující

$$x \in \bigcap_{n=1}^{\infty} \overline{B}(x_n, r_n) \subset (G \cap \bigcap_{n=1}^{\infty} G_n).$$

Dokázali jsme tedy, že pro libovolnou posloupnost otevřených hustých množin  $\{G_n\}_{n=1}^{\infty}$  v prostoru  $(P, \varrho)$  a libovolnou množinu  $G$  otevřenou a neprázdnou v  $(P, \varrho)$  je

$$G \cap \bigcap_{n=1}^{\infty} G_n \neq \emptyset.$$

To podle Věty 10.6.28 znamená, že množina  $\bigcap_{n=1}^{\infty} G_n$  je hustá v prostoru  $(P, \varrho)$ . Tím je ověřen výrok (ii) z Věty 10.6.54, a tedy podle této věty je metrický prostor  $(P, \varrho)$  Baireův. ■

**10.6.59. Příklady.** Dokažte, že

- metrický prostor  $[a, b]$ , kde  $a, b \in \mathbb{R}$ ,  $a < b$ , je Baireův, a tedy druhé kategorie,
- metrický prostor  $(a, b)$ , kde  $a, b \in \mathbb{R}^*$ ,  $a < b$ , je Baireův, a tedy druhé kategorie,
- metrický prostor  $(C([0, 1]), \varrho_{\text{sup}})$  je Baireův, a tedy druhé kategorie.

*Řešení.* (a) Podle Příkladu 10.6.14 je  $[a, b]$  úplný, a tedy je podle Baireovy–Osgoodovy věty Baireův.

(b) Necht  $G \subset (a, b)$  je neprázdná otevřená množina a  $x \in G$ . Potom existuje  $r > 0$  takové, že  $(x-r, x+r) \subset G$ . Necht  $s \in \mathbb{R}$ ,  $s \in (0, r)$ . Potom  $[x-s, x+s] \subset G$ . Podle tvrzení (a) je množina  $[x-s, x+s]$  druhé kategorie, a podle Věty 10.6.42(b) je tedy také množina  $G$  druhé kategorie. Odtud plyne, že prostor  $(a, b)$  je Baireův.

(c) Podle Příkladu 10.6.16 je metrický prostor  $(C([0, 1]), \varrho_{\text{sup}})$  úplný, a tedy je podle Baireovy–Osgoodovy věty Baireův. ♣

**10.6.60. Poznámka.** Z Baireovy–Osgoodovy věty (Věta 10.6.58) plyne alternativní důkaz toho, že metrický prostor  $(C([0, 1]), \varrho_{\text{int}})$  není úplný (tento fakt byl dokázán elementárně v Příkladu 10.6.17). Kdyby byl tento prostor úplný, musel by být podle Baireovy–Osgoodovy věty Baireův, a tedy druhé kategorie. Z Příkladu 10.6.41(c) však víme, že je první kategorie, nemůže být tedy Baireův ani úplný.

**10.6.61.** Opačná implikace k tvrzení Baireovy–Osgoodovy věty (Věta 10.6.58) neplatí. Například metrický prostor  $(0, 1)$  je Baireův (viz Příklad 10.6.59(b)), nikoli však úplný (viz Příklad 10.6.9).

**10.6.62.** Opačná implikace k pozorování uvedeném v 10.6.51 neplatí. Označme  $P = (0, 1) \cup (\mathbb{Q} \cap (2, 3))$  a uvažujme metrický prostor  $(P, \varrho_{\text{eukl}})$ . Množina  $(0, 1)$  je zřejmě otevřená v  $(P, \varrho)$  a podle Příkladu 10.6.59(b) je druhé kategorie. Podle Věty 10.6.42(b) je tudíž i celý prostor  $P$  druhé kategorie. Označme dále  $B = \mathbb{Q} \cap (2, 3)$ . Potom platí  $B = P \cap (2, 3)$ , přičemž množina  $(2, 3)$  je otevřená v  $\mathbb{R}$ , a tedy je podle Věty 10.3.44 množina  $B$  otevřená v  $(P, \varrho)$ . Množina  $B$  je ale první kategorie,

jak vyplývá z Příkladu 10.6.41(a) a z Věty 10.6.42(a). Nalezli jsme tedy otevřenou podmnožinu prostoru  $P$ , která je první kategorie, takže prostor  $P$  není Baireův.

**10.6.63. Příklad.** Dokažte, že množina  $\mathbb{Q}$  není typu  $G_\delta$ .

*Řešení.* Tvzení dokážeme sporem. Díky Příkladu 10.6.25(a) víme, že množina  $\mathbb{Q}$  je hustá v metrickém prostoru  $\mathbb{R}$ . Kdyby byla navíc ještě typu  $G_\delta$ , musela by být podle Věty 10.6.48 residuální v  $\mathbb{R}$ . Podle Příkladu 10.6.41(b) je také množina  $\mathbb{R} \setminus \mathbb{Q}$  residuální v  $\mathbb{R}$ . Metrický prostor  $\mathbb{R}$  je podle Příkladu 10.6.59(b) druhé kategorie. Podle Věty 10.6.49 tedy platí  $\mathbb{Q} \cap (\mathbb{R} \setminus \mathbb{Q}) \neq \emptyset$ , což je ale spor. ♣

**10.6.64. Definice.** Necht  $(P, \varrho)$  a  $(Q, \sigma)$  jsou metrické prostory a  $f: (P, \varrho) \rightarrow (Q, \sigma)$  je funkce. Necht  $x \in P$ . Potom **oscilací** funkce  $f$  v bodě  $x$  nazýváme nezáporný prvek  $\text{osc}_f(x)$  množiny  $\mathbb{R}^*$ , definovaný předpisem

$$\text{osc}_f(x) = \lim_{\delta \rightarrow 0^+} \text{diam}_\sigma(f(B_\varrho(x, \delta))).$$

**10.6.65. Věta.** Necht  $(P, \varrho)$  a  $(Q, \sigma)$  jsou metrické prostory a  $f: (P, \varrho) \rightarrow (Q, \sigma)$  je funkce. Označme symbolem  $C_f$  množinu těch bodů  $x \in P$ , v nichž je funkce  $f$  spojitá. Potom platí

$$C_f = \{x \in P; \text{osc}_f(x) = 0\}.$$

*Důkaz.* Označme  $A = \{x \in P; \text{osc}_f(x) = 0\}$ . Necht  $x \in C_f$  a zvolme  $\varepsilon > 0$ . K němu existuje  $\delta > 0$  takové, že pro každé  $y \in B_\varrho(x, \delta)$  platí  $f(y) \in B_\sigma(f(x), \varepsilon)$ . Necht  $y_1, y_2 \in B(x, \delta)$ . Potom

$$\sigma(f(y_1), f(y_2)) \leq \sigma(f(y_1), f(x)) + \sigma(f(x), f(y_2)) < \varepsilon + \varepsilon = 2\varepsilon.$$

Odtud plyne, že pro každé  $\varepsilon > 0$  existuje  $\delta > 0$  takové, že

$$\text{diam}_\sigma(f(B_\varrho(x, \delta))) < \varepsilon,$$

tedy

$$\lim_{\delta \rightarrow 0^+} \text{diam}_\sigma(f(B_\varrho(x, \delta))) = 0.$$

To znamená, že  $\text{osc}_f(x) = 0$ , a tedy  $x \in A$ . Dokázali jsme inkluzi  $C_f \subset A$ .

Nyní předpokládejme, že  $x \in A$ , tedy  $\text{osc}_f(x) = 0$ . Potom pro každé  $\varepsilon > 0$  existuje  $\delta_\varepsilon > 0$ , takové, že pro každé  $\delta \in \mathbb{R}$ ,  $\delta \in (0, \delta_\varepsilon)$ ,

$$\text{diam}_\sigma(f(B(x, \delta))) < \varepsilon.$$

Tedy pro každé  $y \in B_\varrho(x, \delta)$  platí

$$\sigma(f(y), f(x)) \leq \text{diam}_\sigma(f(B(x, \delta))) < \varepsilon.$$

To znamená, že funkce  $f$  je v bodě  $x$  spojitá, takže  $x \in C_f$ . Tím je dokázána inkluze  $A \subset C_f$ , a tedy i požadovaná rovnost  $A = C_f$ . ■

**10.6.66. Věta.** Necht  $(P, \varrho)$  a  $(Q, \sigma)$  jsou metrické prostory a  $f: (P, \varrho) \rightarrow (Q, \sigma)$  je funkce. Necht  $C_f$  je množina bodů spojitosti funkce  $f$ . Potom  $C_f$  je typu  $G_\delta$ .

*Důkaz.* Pro každé  $n \in \mathbb{N}$  definujeme

$$B_n = \{x \in P; \text{osc}_f(x) < \frac{1}{n}\}.$$

Dokážeme, že pro každé  $n \in \mathbb{N}$  množina  $B_n$  otevřená.

Nechť  $\varepsilon > 0$  a položme

$$F_\varepsilon = \{x \in P; \text{osc}_f(x) \geq \varepsilon\}.$$

Nechť  $\{x_k\}_{k=1}^\infty$  je posloupnost prvků množiny  $F_\varepsilon$  splňující  $\lim_{k \rightarrow \infty} x_k = x$ , kde  $x \in P$ . Potom pro každé  $\delta > 0$  existuje  $k \in \mathbb{N}$  takové, že

$$B(x_k, \frac{\delta}{2}) \subset B(x, \delta).$$

Tedy

$$\text{diam}_\sigma(f(B(x, \delta))) \geq \text{diam}_\sigma(f(B(x_k, \frac{\delta}{2}))) \geq \text{osc}_f(x_k) \geq \varepsilon.$$

Odtud plyne, že  $x \in F_\varepsilon$ , a tedy je množina  $F_\varepsilon$  uzavřená. Položíme-li pro  $n \in \mathbb{N}$  speciálně  $\varepsilon = \frac{1}{n}$ , dostaneme, že množina  $F_{\frac{1}{n}}$  je uzavřená. Protože  $B_n = P \setminus F_{\frac{1}{n}}$ , dostáváme z Věty 10.3.17, že množina  $B_n$  je otevřená.

Množina  $C_f$  podle Věty 10.6.65 splňuje

$$C_f = \{x \in P; \text{osc}_f(x) = 0\}$$

a navíc zřejmě platí

$$\{x \in P; \text{osc}_f(x) = 0\} = \bigcap_{n=1}^{\infty} B_n.$$

Odtud vyplývá, že množina  $C_f$  je průnikem spočetně mnoha otevřených množin, tedy je typu  $G_\delta$ . ■

Jak víme, Dirichletova funkce je spojitá právě ve všech iracionálních bodech množiny  $\mathbb{R}$ . Na otázku, zda existuje reálná funkce, která by byla spojitá naopak právě ve všech racionálních bodech, dostáváme z dokázaných tvrzení možná trochu překvapivě zápornou odpověď.

**10.6.67. Důsledek.** Neexistuje funkce  $f: \mathbb{R} \rightarrow \mathbb{R}$ , pro kterou by platilo  $C_f = \mathbb{Q}$ .

*Důkaz.* Podle Věty 10.6.66 musí být  $C_f$  typu  $G_\delta$ , avšak podle Příkladu 10.6.63 množina  $\mathbb{Q}$  není typu  $G_\delta$ . Odtud plyne tvrzení. ■

Metoda kategorií, založená na Baireově–Osgoodově větě, představuje důležitý příklad nekonstruktivní důkazové techniky. V tomto odstavci metodu kategorií podrobně popíšeme a ilustrujeme na příkladě.

**10.6.68.** Necht  $X$  je množina a  $V(x)$ ,  $x \in X$  je nějaká výroková forma na  $X$ . Chceme-li dokázat výrok  $\exists x \in X: V(x)$ , stačí na  $X$  najít metriku  $\varrho$ , vzhledem k

níž je metrický prostor  $(X, \varrho)$  úplný a dokázat, že vzhledem k této metrice je množina  $\{y \in X, \neg V(y)\}$  první kategorie. Podle Baireovy-Osgoodovy věty pak nemůže platit

$$X = \{y \in X, \neg V(y)\},$$

protože úplný prostor nemůže být první kategorie, a tedy musí existovat nějaký prvek  $x \in X$  splňující  $V(x)$ .

Metodu kategorií ilustrujeme na následujícím příkladu.

**10.6.69. Příklad.** Existuje spojitá funkce na  $[0, 1]$ , která nemá v žádném bodě žádnou z jednostranných derivací.

**10.6.70. Definice.** **Banachovým prostorem** nazýváme úplný normovaný lineární prostor.

**10.6.71. Příklad.** Dokažte, že normovaný lineární prostor  $(C([0, 1]), \|\cdot\|_{\text{sup}})$  je Banachův, ale  $(C([0, 1]), \|\cdot\|_{\text{int}})$  není Banachův.

*Řešení.* ♣

**10.6.72. Příklad.** Necht  $p \in [1, \infty)$ . Definujme množinu

$$\ell^p = \left\{ \{x_n\}, x_n \in \mathbb{R}, n \in \mathbb{N}, \sum_{n=1}^{\infty} |x_n|^p < \infty \right\}$$

a funkcionál

$$\|\{x_n\}\|_{\ell^p} = \left( \sum_{n=1}^{\infty} |x_n|^p \right)^{\frac{1}{p}}.$$

Dokažte, že pak dvojice  $(\ell^p, \|\cdot\|_{\ell^p})$  tvoří Banachův prostor.

*Řešení.* ♣

**10.6.73. Příklad.** Definujme množinu

$$\ell^\infty = \{ \{x_n\}, x_n \in \mathbb{R}, n \in \mathbb{N}, \exists K > 0 \forall n \in \mathbb{N}: |x_n| \leq K \}$$

a funkcionál

$$\|\{x_n\}\|_{\ell^\infty} = \sup_{n \in \mathbb{N}} |x_n|.$$

Dále definujme množinu

$$c_0 = \{ \{x_n\}, x_n \in \mathbb{R}, n \in \mathbb{N}, \lim x_n = 0 \},$$

Dokažte, že obě dvojice  $(\ell^\infty, \|\cdot\|_{\ell^\infty})$  a  $(c_0, \|\cdot\|_{\ell^\infty})$  tvoří Banachovy prostory.

*Řešení.* ♣

**10.6.74. Věta** (o algebraické bázi Banachova prostoru). Banachův prostor nemůže mít spočetnou algebraickou bázi.



*Důkaz.* Necht  $X$  je Banachův prostor a  $\{x_n\}$  je nějaká jeho báze. Pro  $n \in \mathbb{N}$  označme symbolem  $E_n$  lineární obal množiny  $\{x_1, \dots, x_n\}$ . Potom je pro každé  $n \in \mathbb{N}$  množina  $E_n$  uzavřená a řídká a platí

$$X = \bigcup_{n=1}^{\infty} E_n.$$

To je ale podle Věty 10.6.58 spor s úplností prostoru  $X$ . ■

**10.6.75. Věta.** Metrický prostor je kompaktní právě tehdy, když je totálně omezený a úplný.

*Důkaz.*  $\Rightarrow$  Tato implikace vyplývá z Věty 10.6.12 a Věty 10.5.28.

$\Leftarrow$  Necht  $(P, \varrho)$  je úplný a totálně omezený metrický prostor a  $\{x_n\}$  je posloupnost jeho prvků. Pro každé  $k \in \mathbb{N}$  nalezneme konečnou  $\frac{1}{k}$ -sít  $D_k$ . Zkonstruujeme posloupnost  $\{d_k\}$  takovou, že pro každé  $k \in \mathbb{N}$  jsou splněny následující dvě podmínky:

- $d_k \in D_k$ ,
- množina  $A_k \subset \mathbb{N}$  definovaná předpisem

$$A_k = \{j \in \mathbb{N}; x_j \in B(d_1, 1) \cap \dots \cap B(d_k, \frac{1}{k})\}$$

je nekonečná.

Necht nejprve  $k = 1$ . Potom

$$\mathbb{N} = \bigcup_{d \in D_1} \{j \in \mathbb{N}; x_j \in B(d, 1)\}.$$

Vyjádřili jsme množinu přirozených čísel jako sjednocení konečně mnoha množin. Alespoň jedna z nich tedy musí být nekonečná. To znamená, že existuje  $d_1 \in D_1$  takové, že příslušná množina  $A_1$  je nekonečná.

Nyní předpokládejme, že máme již zvoleny body  $d_1, \dots, d_k$ . Potom

$$A_k = \bigcup_{d \in D_{k+1}} \{j \in A_k; x_j \in B(d, \frac{1}{k+1})\}.$$

Opět jsme vyjádřili nekonečnou množinu  $A_k$  jako sjednocení konečně mnoha množin, a tedy alespoň jedna z nich musí být nekonečná. Tedy existuje  $d_{k+1} \in D_{k+1}$  takové, že příslušná množina  $A_{k+1}$  je nekonečná.

Nyní zvolíme rostoucí posloupnost přirozených čísel  $\{n_k\}_{k=1}^{\infty}$  takovou, že pro každé  $k \in \mathbb{N}$  platí  $n_k \in A_k$ . Zvolme  $\varepsilon > 0$ . K němu nalezneme  $k_0 \in \mathbb{N}$  takové, že  $\frac{2}{k_0} < \varepsilon$ . Potom pro každé  $k, k' \in \mathbb{N}$ ,  $k \geq k_0$ ,  $k' \geq k_0$  platí

$$\varrho(x_k, x_{k'}) \leq \varrho(x_k, d_{k_0}) + \varrho(d_{k_0}, x_{k'}) < \frac{1}{k_0} + \frac{1}{k_0} = \frac{2}{k_0} < \varepsilon.$$

Posloupnost  $\{x_{n_k}\}_{k=1}^{\infty}$  je tedy cauchyovská. Protože  $P$  je úplný, je tato posloupnost konvergentní. Z libovolně zvolené posloupnosti prvků z  $P$  jsme tedy vybrali konvergentní podposloupnost. Jinými slovy,  $P$  je kompaktní. ■

## 10.7. Separabilní prostory

**10.7.1. Definice.** Řekneme, že metrický prostor  $(P, \varrho)$  je **separabilní**, jestliže obsahuje spočetnou hustou podmnožinu.

**10.7.2. Příklady.** (a) Dokažte, že prostory  $\mathbb{R}^n$  a  $\mathbb{C}^n$ ,  $n \in \mathbb{N}$ , jsou separabilní.

(b) Dokažte, že metrický prostor  $(C([0, 1]), \varrho_{\text{sup}})$  je separabilní.

(c) Dokažte, že diskretní metrický prostor je separabilní právě tehdy, když je spočetný.

*Řešení.* (a) Množina  $\mathbb{Q}$  je spočetná a hustá v  $\mathbb{R}$  a množina

$$\{z \in \mathbb{C}; z = x + iy, x, y \in \mathbb{Q}\}$$

je spočetná a hustá v  $\mathbb{C}$ . Pro  $n \in \mathbb{N}$  je množina bodů z  $\mathbb{R}^n$  s racionálními souřadnicemi spočetná a hustá v  $\mathbb{R}^n$  a množina těch bodů z  $\mathbb{C}^n$ , jejichž všechny reálné i imaginární souřadnice jsou racionální, je spočetná a hustá v  $\mathbb{C}^n$ .

(b) Necht  $f \in C([0, 1])$  a zvolme  $\varepsilon > 0$ . Podle Weierstrassovy věty (Věta 12.2.6) pak existuje polynom  $P$  splňující

$$\sup_{x \in [0, 1]} |f(x) - P(x)| < \varepsilon.$$

Necht  $P(x) = \sum_{j=0}^n a_j x^j$  pro nějaké  $n \in \mathbb{N}$ ,  $a_0, \dots, a_n \in \mathbb{R}$  a pro každé  $x \in [0, 1]$ . Nalezneme racionální čísla  $b_0, \dots, b_n$  splňující

$$\sum_{j=0}^n |a_j - b_j| < \varepsilon.$$

Označme  $\tilde{P}(x) = \sum_{j=0}^n b_j x^j$  Potom

$$\begin{aligned} \|P - \tilde{P}\|_{\text{sup}} &= \sup_{x \in [0, 1]} |P(x) - \tilde{P}(x)| \leq \sup_{x \in [0, 1]} \sum_{j=0}^n |a_j - b_j| x^j \\ &\leq \sum_{j=0}^n |a_j - b_j| < \varepsilon. \end{aligned}$$

Tedy

$$\|f - \tilde{P}\|_{\text{sup}} \leq \|f - P\|_{\text{sup}} + \|P - \tilde{P}\|_{\text{sup}} < 2\varepsilon.$$

Dokázali jsme tudíž, že množina všech polynomů definovaných na  $[0, 1]$ , jejichž všechny koeficienty jsou racionální čísla, je hustá v metrickém prostoru  $(C([0, 1]), \varrho_{\text{sup}})$ . Protože tato množina je zřejmě spočetná, je tento prostor separabilní.

(c) Necht  $P$  je množina a  $\varrho$  je diskretní metrika na  $P$ . Podle Příkladu 10.6.25 je jedinou hustou podmnožinou prostoru  $(P, \varrho)$  množina  $P$ . Odtud ihned plyne tvrzení. ♣

**10.7.3. Věta.** Necht  $(P, \varrho)$  je metrický prostor. Jestliže existuje nespočetná množina  $A \subset P$  a  $\varepsilon > 0$  takové, že pro každé  $x, y \in A$ ,  $x \neq y$ , platí  $\varrho(x, y) \geq \varepsilon$ , pak  $P$  není separabilní.

*Důkaz.* Necht  $A$  a  $\varepsilon$  splňují předpoklad věty. Předpokládejme, že  $D$  je libovolná hustá množina v  $P$ . Potom pro každé  $x \in A$  existuje  $d_x \in D \cap B(x, \frac{\varepsilon}{2})$ . Necht  $x, y \in A, x \neq y$ . Potom platí  $B(x, \frac{\varepsilon}{2}) \cap B(y, \frac{\varepsilon}{2}) = \emptyset$ , neboť kdyby existoval prvek  $z \in B(x, \frac{\varepsilon}{2}) \cap B(y, \frac{\varepsilon}{2})$ , pak bychom dostali

$$\varepsilon \leq \varrho(x, y) \leq \varrho(x, z) + \varrho(z, y) < \frac{\varepsilon}{2} + \frac{\varepsilon}{2} = \varepsilon,$$

což je spor. Odtud plyne, že  $d_x \neq d_y$ . To znamená, že zobrazení  $F: A \rightarrow D$ , které každému  $x \in A$  přiřazuje prvek  $d_x \in D$ , je prosté. Tedy množina  $A$  má stejnou mohutnost jako množina  $F(A)$ . Protože  $A$  je nespočetná množina, je nespočetná i množina  $F(A)$ . Dále víme, že  $F(A) \subset D$ . Odtud vyplývá, že i  $D$  je nespočetná množina. Dokázali jsme, že prostor  $P$  neobsahuje žádnou spočetnou hustou množinu. Tudíž prostor  $P$  není separabilní. ■

**10.7.4. Definice.** Necht  $(P, \varrho)$  je metrický prostor a  $\mathcal{B}$  je nějaký systém otevřených podmnožin  $P$ . Řekneme, že  $\mathcal{B}$  je **báze otevřených množin** prostoru  $P$ , jestliže pro každou otevřenou množinu  $G \subset P$  existuje  $\mathcal{B}^* \subset \mathcal{B}$  taková, že  $\bigcup \mathcal{B}^* = G$ .

**10.7.5.** Každou otevřenou množinu můžeme obdržet jako sjednocení množin báze, přičemž systém bazových množin může být podstatně menší než systém všech otevřených množin. Prázdná množina je rovna sjednocení prázdného systému množin, a proto báze nemusí, ale může, obsahovat prázdnou množinu.

**10.7.6. Věta** (charakterizace separabilních prostorů). Metrický prostor je separabilní právě tehdy, když má spočetnou bázi otevřených množin.

*Důkaz.*  $\Rightarrow$  Necht  $(P, \varrho)$  je separabilní metrický prostor a  $D$  je spočetná hustá podmnožina  $P$ . Položme

$$\mathcal{B} = \{B(x, r); x \in D, r \in \mathbb{Q}, r > 0\}.$$

Množina  $D \times \mathbb{Q}$  je spočetná podle Věty 1.6.19(c). Systém  $\mathcal{B}$  je obrazem množiny  $D \times \mathbb{Q}$  při zobrazení  $F: (x, r) \mapsto B(x, r)$ , a tedy je podle Věty 1.6.19(d) také spočetný.

Dokážeme, že  $\mathcal{B}$  je bázi otevřených množin  $P$ . Množiny v  $\mathcal{B}$  jsou otevřené koule, a tedy otevřené množiny. Necht  $G \subset P$  je otevřená množina. Položme  $\mathcal{B}^* = \{H \in \mathcal{B}; H \subset G\}$ . Zřejmě platí  $\bigcup \mathcal{B}^* \subset G$ . Dokážeme opačnou inkluzi. Předpokládejme, že  $x \in G$ . Potom existuje  $\varepsilon > 0$  takové, že  $B(x, \varepsilon) \subset G$ . Nalezneme  $y \in B(x, \frac{\varepsilon}{4}) \cap D$  a  $r \in (\frac{\varepsilon}{4}, \frac{\varepsilon}{2}) \cap \mathbb{Q}$ . Potom  $\varrho(x, y) < r$ , takže  $x \in B(y, r)$ . Dále pro každé  $z \in B(y, r)$  platí

$$\varrho(x, z) \leq \varrho(x, y) + \varrho(y, z) < \frac{\varepsilon}{2} + \frac{\varepsilon}{2} = \varepsilon,$$

a tedy  $B(y, r) \subset B(x, \varepsilon) \subset G$ . Odtud vyplývá, že  $B(y, r) \in \mathcal{B}^*$ . Protože  $x \in B(y, r)$ , plyne odtud, že  $x \in \bigcup \mathcal{B}^*$ . Platí tedy  $G = \bigcup \mathcal{B}^*$ .

$\Leftarrow$  Necht  $\mathcal{B} = \{B_n; n \in \mathbb{N}\}$  je spočetná báze neprázdných otevřených množin metrického prostoru  $(P, \varrho)$ . Potom pro každé  $n \in \mathbb{N}$  zvolíme  $x_n \in B_n$  a položíme  $D = \{x_n; n \in \mathbb{N}\}$ . Množina  $D$  je zřejmě spočetná. Předpokládejme, že  $G$  je neprázdná otevřená množina. Potom existuje  $n \in \mathbb{N}$  takové, že  $B_n \subset G$ . Potom

máme  $x_n \in G$ , a tedy  $G \cap D \neq \emptyset$ . Podle Věty 10.6.28 je tudíž množina  $D$  hustá v  $P$ . Odtud plyne, že prostor  $P$  je separabilní. ■

**10.7.7. Důsledek.** Necht  $(P, \varrho)$  je separabilní metrický prostor a  $Q \subset P$ . Potom je metrický prostor  $(Q, \varrho)$  separabilní.

*Důkaz.* Podle Věty 10.7.6 existuje spočetná báze  $\mathcal{B}$  otevřených množin prostoru  $P$ . Definujme systém  $\mathcal{B}_Q = \{Q \cap B; B \in \mathcal{B}\}$ . Dokážeme, že  $\mathcal{B}_Q$  je bázi otevřených množin prostoru  $Q$ .

Systém  $\mathcal{B}_Q$  zřejmě spočetný a každý jeho prvek je otevřená množina v  $Q$  podle Věty 10.3.44. Předpokládejme, že  $G \subset Q$  je otevřená množina v  $Q$ . Podle Věty 10.3.44 existuje množina  $\tilde{G} \subset P$  otevřená v  $P$  splňující  $G = \tilde{G} \cap Q$ . Pro množinu  $\tilde{G}$  nalezneme systém  $\mathcal{B}^* \subset \mathcal{B}$  splňující  $\tilde{G} = \bigcup \mathcal{B}^*$ . Položme  $\mathcal{B}_Q^* = \{Q \cap B; B \in \mathcal{B}^*\}$ . Potom zřejmě  $\mathcal{B}_Q^* \subset \mathcal{B}_Q$  a  $\bigcup \mathcal{B}_Q^* = Q \cap \bigcup \mathcal{B}^* = Q \cap \tilde{G} = G$ .

Prostor  $(Q, \varrho)$  je separabilní podle Věty 10.7.6, neboť má spočetnou bázi otevřených množin. ■

**10.7.8. Definice.** Necht  $X$  je množina a  $A \subset X$ . **Charakteristickou funkcí** množiny  $A$  nazýváme funkci  $\chi_A: X \rightarrow \mathbb{R}$ , definovanou předpisem

$$\chi_A(x) = \begin{cases} 1 & \text{pokud } x \in A \\ 0 & \text{pokud } x \notin A. \end{cases}$$

Speciálně pro  $X = \mathbb{N}$  a  $A \subset \mathbb{N}$  definujeme **charakteristickou posloupnost**  $\{\chi_A\}_{n=1}^{\infty}$  množiny  $A$  předpisem

$$(\chi_A)_n = \begin{cases} 1 & \text{pokud } n \in A \\ 0 & \text{pokud } n \notin A. \end{cases}$$

**10.7.9. Věta.** (a) Prostor  $\ell^\infty$  není separabilní.

(b) Prostor  $c_0$  je separabilní.

*Důkaz.* (a) Necht  $A, B \subset \mathbb{N}$ ,  $A \neq B$ . Potom zřejmě platí

$$\|\chi_A - \chi_B\|_{\ell^\infty} = 1,$$

neboť posloupností  $\chi_A$  a  $\chi_B$  obsahují pouze nuly a jedničky a nejsou stejné. Z Věty 10.7.3 tedy vyplývá, že prostor  $\ell^\infty$  není separabilní.

(b) Pro  $n \in \mathbb{N}$  položme

$$D_n = \{x \in c_0; x = \{x_j\}_{j=1}^{\infty}, x_j \in \mathbb{Q}, x_j = 0 \text{ pro } j > n\}$$

a

$$D = \bigcup_{n=1}^{\infty} D_n.$$

Potom  $D_n$  je spočetná pro každé  $n \in \mathbb{N}$ , a tedy je také  $D$  spočetná. Dokážeme, že  $D$  je hustá v  $c_0$ .

Necht  $y = \{y_j\}_{j=1}^{\infty}$  je prvek z  $c_0$ , tedy  $y$  je posloupnost reálných čísel splňující  $\lim_{j \rightarrow \infty} y_j = 0$ . Zvolme  $\varepsilon > 0$ . K němu nalezneme  $n_0 \in \mathbb{N}$  takové, že  $|y_j| < \varepsilon$  pro

každé  $j > n$ . Dále pro každé  $j \in \{1, \dots, n_0\}$  nalezneme  $r_j \in \mathbb{Q}$  splňující  $|r_j - y_j| < \varepsilon$ . Posloupnost  $x = \{x_j\}_{j=1}^\infty$ , definovaná předpisem

$$x_j = \begin{cases} r_j & \text{pokud } j = 1, \dots, n_0, \\ 0 & \text{pokud } j > n_0, \end{cases}$$

potom splňuje  $x \in D_{n_0}$ , tedy  $x \in D$ , a

$$\begin{aligned} \|x - y\|_{\ell^\infty} &= \sup_{j \in \mathbb{N}} |x_j - y_j| = \max\left\{ \sup_{j \in \mathbb{N}, j \leq n_0} |x_j - y_j|, \sup_{j \in \mathbb{N}, j > n_0} |0 - y_j| \right\} \\ &< \max\{\varepsilon, \varepsilon\} = \varepsilon. \end{aligned}$$

Množina  $D$  je tedy hustá v  $c_0$ . Odtud vyplývá, že prostor  $c_0$  je separabilní. ■

**10.7.10. Věta** (vztah totální omezenosti a separability). Necht  $(P, \varrho)$  je totálně omezený metrický prostor. Potom je  $P$  separabilní.

*Důkaz.* Podle definice totální omezenosti existuje pro každé  $n \in \mathbb{N}$  konečná  $\frac{1}{n}$ -sít  $D_n$  prostoru  $P$ . Položme  $D = \bigcup_{n=1}^\infty D_n$ . Podle Věty 1.6.19(b) je potom množina  $D$  spočetná. Zvolme  $x \in P$  a  $\varepsilon > 0$ . Nalezneme  $n \in \mathbb{N}$  takové, že  $\frac{1}{n} < \varepsilon$ . Poněvadž  $D_n$  je  $\frac{1}{n}$ -sít, existuje  $y \in D_n$  takové, že  $\varrho(x, y) < \frac{1}{n}$ . Potom  $y \in D$  a platí  $\varrho(x, y) < \varepsilon$ . Odtud plyne, že  $D$  je hustá v  $P$ . Prostor  $P$  je tedy separabilní. ■

**10.7.11. Důsledek.** Necht  $(P, \varrho)$  je kompaktní metrický prostor. Potom je  $P$  separabilní.

*Důkaz.* Tvrzení plyne z Věty 10.5.28 a Věty 10.7.10. ■

**10.7.12. Definice.** Řekneme, že metrický prostor  $(P, \varrho)$  má **Lindelöfovou vlastnost**<sup>2</sup>, jestliže pro každý systém  $\mathcal{G}$  otevřených podmnožin  $P$  splňující  $P = \bigcup \mathcal{G}$  existuje spočetný systém  $\mathcal{G}^* \subset \mathcal{G}$  takový, že  $P = \bigcup \mathcal{G}^*$ .

**10.7.13.** Z Věty 10.5.30 plyne, že každý kompaktní metrický prostor má Lindelöfovou vlastnost.

**10.7.14. Věta.** Necht  $(P, \varrho)$  je separabilní metrický prostor. Potom  $P$  má Lindelöfovou vlastnost.

*Důkaz.* Necht  $\mathcal{G}$  je otevřené pokrytí  $P$ . Bez újmy na obecnosti můžeme předpokládat, že  $\mathcal{G}$  je neprázdný. Zvolme  $G_0 \in \mathcal{G}$ . Necht  $D = \{d_n; n \in \mathbb{N}\}$  je spočetná hustá podmnožina  $P$ . Necht  $n \in \mathbb{N}$  a  $q \in \mathbb{Q}$ ,  $q > 0$ . Jestliže existuje  $G \in \mathcal{G}$  splňující  $B(d_n, q) \subset G$ , potom zvolme jednu z množin  $G$  s touto vlastností a označme ji  $G_{n,q}$ . Jestliže taková množina neexistuje, položme  $G_{n,q} = G_0$ . Definujme systém  $\mathcal{G}^*$  předpisem

$$\mathcal{G}^* = \{G_{n,q}; n \in \mathbb{N}, q \in \mathbb{Q}\}.$$

Potom je  $\mathcal{G}^*$  zřejmě spočetný a platí  $\mathcal{G}^* \subset \mathcal{G}$ . Dokážeme, že  $P = \bigcup \mathcal{G}^*$ .

Necht  $x \in P$ . Protože  $P = \bigcup \mathcal{G}$ , nalezneme otevřenou množinu  $G_x$  splňující  $x \in G_x$  a  $G_x \in \mathcal{G}$ . Díky otevřenosti množiny  $G_x$  nalezneme  $r > 0$  takové, že

<sup>2</sup>Ernst Leonard Lindelöf (1870–1946)

$B(x, r) \subset G_x$ . Díky tomu, že  $D$  je hustá množina, nalezneme  $n(x) \in \mathbb{N}$  takové, že  $d_{n(x)} \in B(x, \frac{r}{2})$ . Nyní nalezneme  $q(x) \in \mathbb{Q}$  takové, že

$$\varrho(x, d_{n(x)}) < q(x) < \frac{r}{2}.$$

Potom  $x \in B(d_{n(x)}, q(x))$  a z trojúhelníkové nerovnosti plyne, že pro každé  $y \in B(d_{n(x)}, q(x))$  platí

$$\varrho(y, x) \leq \varrho(y, d_{n(x)}) + \varrho(d_{n(x)}, x) < q(x) + \frac{r}{2} < \frac{r}{2} + \frac{r}{2} = r,$$

takže

$$B(d_{n(x)}, q(x)) \subset B(x, r).$$

Protože  $B(x, r) \subset G_x$ , platí

$$B(d_{n(x)}, q(x)) \subset G_{n(x), q(x)}.$$

To znamená, že  $x \in G_{n(x), q(x)}$ . Protože  $G_{n(x), q(x)} \in \mathcal{G}^*$  a  $x$  bylo zvoleno libovolně, plyne odtud, že  $P = \bigcup \mathcal{G}^*$ . Prostor  $P$  tedy má Lindelöfovou vlastnost. ■

## 10.8. Souvislé prostory

**10.8.1. Definice.** Řekneme, že metrický prostor  $(P, \varrho)$  je **souvislý**, jestliže není sjednocením dvou neprázdných disjunktních otevřených množin. Řekneme, že množina  $A \subset P$  je **souvislá**, jestliže je metrický prostor  $(A, \varrho)$  souvislý.

**10.8.2. Poznámka.** Necht  $(P, \varrho)$  je metrický prostor a  $x \in P$ . Potom je množina  $\{x\}$  souvislá v prostoru  $(P, \varrho)$ .

**10.8.3. Příklady.** (a) Dokažte, že metrický prostor  $\mathbb{R}$  je souvislý.

(b) Dokažte, že metrický prostor  $[0, 1] \cup (2, 3)$  není souvislý.

(c) Dokažte, že metrický prostor  $(P, \varrho_{\text{diskr}})$  je souvislý právě tehdy, když je množina  $P$  buď prázdná nebo jednobodová.

*Řešení.* (a) Předpokládejme, že  $G_1, G_2 \subset \mathbb{R}$  jsou neprázdné disjunktní otevřené množiny splňující  $G_1 \cup G_2 = \mathbb{R}$ . Podle věty o struktuře otevřených množin v  $\mathbb{R}$  (Věta 10.3.20) je množina  $G_1$  nejvýše spočetným sjednocením disjunktních otevřených intervalů. Protože  $G_2 \neq \emptyset$ , neplatí  $G_1 = \mathbb{R}$ , a tedy alespoň jeden z krajních bodů alespoň jednoho z těchto intervalů je prvkem  $\mathbb{R}$ . Označme tento bod symbolem  $a$ . Potom  $a \notin G_1$ , a tedy  $a \in G_2$ . Protože  $G_2$  je otevřená v  $\mathbb{R}$ , existuje  $r > 0$  takové, že  $(a - r, a + r) \subset G_2$ . Protože  $a$  je krajním bodem některého intervalu ležícího v  $G_1$ , musí platit  $(a - r, a + r) \cap G_1 \neq \emptyset$ . To je však spor s tím, že množiny  $G_1$  a  $G_2$  jsou disjunktní.

(b) Množina  $[0, 1]$  je otevřená, protože pro každé  $x \in [0, 1]$  a pro každé  $r \in \mathbb{R}$ ,  $0 < r < 1$ , platí  $B(x, r) \subset [0, 1]$ . Ze stejného důvodu je také otevřená množina  $(2, 3)$ . Daný metrický prostor je sjednocením těchto dvou neprázdných disjunktních otevřených množin, a je tedy nesouvislý.

(c)  $\Rightarrow$  Předpokládejme, že množina  $P$  má alespoň dva různé prvky  $x$  a  $y$ . Potom množina  $\{x\}$  i množina  $P \setminus \{x\}$  jsou podle Příkladu 10.3.18 v prostoru  $(P, \varrho_{\text{diskr}})$  otevřené, zřejmě jsou neprázdné a disjunktní a množina  $P$  je jejich sjednocením. Prostor  $(P, \varrho_{\text{diskr}})$  je tedy nespojitý.

$\Leftarrow$  Tvzení platí zřejmě, dokonce pro libovolný metrický prostor.  $\clubsuit$

**10.8.4. Definice.** Necht  $(P, \varrho)$  je metrický prostor a  $H \subset P$ . Řekneme, že  $H$  je **obojetná**, jestliže je zároveň otevřená i uzavřená.

**10.8.5. Poznámky.** (a) V každém metrickém prostoru  $(P, \varrho)$  jsou prázdná množina a množina  $P$  obojetné.

(b) V metrickém prostoru  $[0, 1] \cup (2, 3)$  jsou množiny  $[0, 1]$  a  $(2, 3)$  obojetné.

(c) Každá podmnožina metrického prostoru  $(P, \varrho_{\text{diskr}})$  je obojetná.

**10.8.6. Věta** (charakterizace souvislých prostorů). Necht  $(P, \varrho)$  je metrický prostor. Pak jsou následující čtyři výroky ekvivalentní.

(i) Prostor  $P$  není souvislý.

(ii) Existují dvě neprázdné disjunktní množiny  $F_1, F_2 \subset P$  uzavřené v  $(P, \varrho)$  a takové, že  $P = F_1 \cup F_2$ .

(iii) Existuje obojetná neprázdná množina  $H$  splňující  $H \neq P$ .

(iv) Existuje spojitě surjektivní zobrazení  $f: (P, \varrho) \rightarrow (\{0, 1\}, \varrho_{\text{diskr}})$ .

*Důkaz.* (i)  $\Rightarrow$  (ii) Nalezneme neprázdné disjunktní otevřené množiny  $G_1$  a  $G_2$  splňující  $P = G_1 \cup G_2$ . Položme  $F_1 = G_1$  a  $F_2 = G_2$ . Podle Věty 10.3.17 jsou množiny  $F_1$  a  $F_2$  uzavřené. Navíc jsou zřejmě disjunktní a neprázdné a platí  $P = F_1 \cup F_2$ .

(ii)  $\Rightarrow$  (iii) Položme  $H = F_1$ . Potom  $H$  je neprázdná, uzavřená a různá od  $P$ . Protože  $F_2$  je uzavřená, je  $H$  také otevřená, a tedy obojetná.

(iii)  $\Rightarrow$  (iv) Položme  $f = \chi_H$ . Protože  $H \neq \emptyset$  a  $H \neq P$ , je  $f$  surjektivní zobrazení. Dokážeme, že  $f$  je spojitě. V prostoru  $\{0, 1\}$  existují pouze tři neprázdné otevřené množiny, a sice  $\{0\}$ ,  $\{1\}$  a  $\{0, 1\}$ . Podle předpokladu jsou množiny  $f^{-1}(\{0\}) = H$  i  $f^{-1}(\{1\}) = P \setminus H$  otevřené. Množina  $f^{-1}(\{0, 1\}) = P$  je otevřená triviálně. Podle Věty 10.4.6 je tedy  $f$  spojitě.

(iv)  $\Rightarrow$  (i) Podle Příkladu 10.3.18 jsou množiny  $\{0\}$  a  $\{1\}$  otevřené. Ze spojitosti zobrazení  $f$  a Věty 10.4.6 plyne, že množiny  $f^{-1}(\{0\})$  a  $f^{-1}(\{1\})$  jsou otevřené v prostoru  $(P, \varrho)$ . Navíc jsou tyto dvě množiny zřejmě neprázdné a disjunktní a platí  $P = f^{-1}(0) \cup f^{-1}(1)$ . Prostor  $P$  tedy není souvislý.  $\blacksquare$

**10.8.7. Definice.** Necht  $(P, \varrho)$  je metrický prostor a  $A \subset P$ . Řekneme, že  $A$  je **komponenta**, jestliže  $A$  je souvislá a každá množina  $B \subset P$  splňující  $A \subset B$  a  $A \neq B$  je nespojitá.

**10.8.8. Věta.** Necht  $(P, \varrho)$  je metrický prostor,  $G \subset P$  je otevřená množina v  $(P, \varrho)$ ,  $A \subset P$  a  $G \cap A = \emptyset$ . Potom  $G \cap \bar{A} = \emptyset$ .

*Důkaz.* Předpokládejme, že  $x \in G \cap \bar{A}$ . Potom díky otevřenosti množiny  $G$  v  $(P, \varrho)$  existuje  $r > 0$  splňující  $B(x, r) \subset G$ . Protože  $x \in \bar{A}$ , buď platí  $x \in A$  nebo  $x \in \partial A$ . V každém případě však existuje  $s > 0$  takové, že  $B(x, s) \cap A \neq \emptyset$ . Položme

$t = \min\{r, s\}$ . Potom platí  $B(x, t) \subset G$  a  $B(x, t) \cap A \neq \emptyset$ . To je ale spor s tím, že  $G \cap A = \emptyset$ . Tvrzení je dokázáno. ■

**10.8.9. Věta** (vlastnosti souvislých prostorů). Necht  $(P, \varrho)$  je metrický prostor.

(a) Necht  $(Q, \sigma)$  je metrický prostor a  $f: (P, \varrho) \rightarrow (Q, \sigma)$  je spojitě zobrazení. Necht  $A \subset P$  je souvislá množina v prostoru  $(P, \varrho)$ . Pak  $f(A)$  je souvislá množina v prostoru  $(Q, \sigma)$ .

(b) Necht  $A \subset P$  je souvislá množina v prostoru  $(P, \varrho)$  a  $A \subset B \subset \bar{A}$ . Pak je množina  $B$  souvislá v prostoru  $(P, \varrho)$ . Speciálně, množina  $\bar{A}$  je souvislá v  $(P, \varrho)$ .

(c) Necht  $I \neq \emptyset$  je indexová množina a necht pro každé  $\alpha \in I$  je  $A_\alpha$  souvislá množina v prostoru  $(P, \varrho)$ . Necht platí

$$\bigcap_{\alpha \in I} A_\alpha \neq \emptyset.$$

Potom je  $\bigcup_{\alpha \in I} A_\alpha$  souvislá množina v prostoru  $(P, \varrho)$ .

*Důkaz.* (a) Předpokládejme, že množina  $f(A)$  není souvislá v prostoru  $(Q, \sigma)$ . Označme symbolem  $g$  zúžení zobrazení  $f$  na množinu  $A$ . Potom  $g: (A, \varrho) \rightarrow (Q, \sigma)$  je spojitě zobrazení a  $f(A) = g(A)$ . Existují tedy neprázdné disjunktní množiny  $G_1, G_2 \subset Q$  otevřené v prostoru  $(Q, \sigma)$  splňující  $g(A) = G_1 \cup G_2$ . Ze spojitosti zobrazení  $g$  a z Věty 10.4.6 plyne, že množiny  $g^{-1}(G_1), g^{-1}(G_2)$  jsou otevřené v prostoru  $(A, \varrho)$ . Navíc jsou zřejmě neprázdné a disjunktní a platí  $A = g^{-1}(G_1) \cup g^{-1}(G_2)$ . Množina  $A$  tudíž není souvislá v prostoru  $(A, \varrho)$ , a tedy ani v prostoru  $(P, \varrho)$ .

(b) Předpokládejme, že  $B = G_1 \cup G_2$ , přičemž  $G_1, G_2$  jsou neprázdné, disjunktní a otevřené v prostoru  $(P, \varrho)$ . Podle Věty 10.3.44 jsou množiny  $A \cap G_1$  a  $A \cap G_2$  otevřené v prostoru  $(A, \varrho)$ . Navíc jsou tyto dvě množiny zřejmě disjunktní a platí

$$A = (A \cap G_1) \cup (A \cap G_2).$$

Dokážeme, že obě tyto množiny jsou neprázdné. Předpokládejme, že například  $A \cap G_1 = \emptyset$ . Potom  $A \subset G_2$ . Víme ale, že existuje bod  $x \in B \cap G_1$ . Protože  $B \subset \bar{A}$ , platí  $x \in \bar{A}$ , a tedy díky Větě 10.3.41(c) máme  $\varrho(x, A) = 0$ . Množina  $G_1$  je ale otevřená v prostoru  $(P, \varrho)$  a disjunktní s  $G_2$ , takže existuje  $r > 0$  takové, že  $B(x, r) \subset G_1$ . Pak ale  $\varrho(x, G_2) \geq r > 0$ , a tím spíše  $\text{dist}(x, A) > 0$ , což je spor. Obdobně lze dokázat, že  $A \cap G_2 \neq \emptyset$ . Množina  $A$  je tedy nesouvislá, což je spor.

(c) Necht  $G_1, G_2$  jsou disjunktní a otevřené množiny v  $(P, \varrho)$  a platí  $\bigcup_{\alpha \in I} A_\alpha = G_1 \cup G_2$ . Pak pro každé  $\alpha \in I$  máme

$$A_\alpha = (A_\alpha \cap G_1) \cup (A_\alpha \cap G_2),$$

přičemž množiny  $A_\alpha \cap G_1$  a  $A_\alpha \cap G_2$  jsou disjunktní a podle Věty 10.3.44 otevřené v metrickém prostoru  $(A_\alpha, \varrho)$ . Tento metrický prostor je ale souvislý, takže alespoň jedna z množin  $A_\alpha \cap G_1$  a  $A_\alpha \cap G_2$  musí být prázdná. Bez újmy na obecnosti předpokládejme, že  $A_\alpha \cap G_2 = \emptyset$ . Potom  $A_\alpha \subset G_1$ . Dokázali jsme, že pro každé  $\alpha \in I$  platí buď  $A_\alpha \subset G_1$  nebo  $A_\alpha \subset G_2$ . Protože ale průnik všech  $G_\alpha$  je neprázdný, plyne odtud, že pro každé  $\alpha \in I$  platí  $A_\alpha \subset G_1$ . Množina  $G_2$  je tudíž prázdná. Množina  $\bigcup_{\alpha \in I} A_\alpha$  je tedy souvislá v prostoru  $(P, \varrho)$ . ■



**10.8.10. Věta** (charakterizace souvislých množin v  $\mathbb{R}$ ). Necht  $A \subset \mathbb{R}$ . Pak  $A$  je souvislá množina v prostoru  $\mathbb{R}$  právě tehdy, když  $A$  je buď prázdná nebo interval.

*Důkaz.*  $\Rightarrow$  Předpokládejme, že  $A$  je neprázdná množina a není to ani interval. To speciálně znamená, že  $A$  není ani degenerovaným intervalem, a tedy je alespoň dvoubodová. Existují tudíž body  $a, b \in A$  a  $c \in \mathbb{R}$ ,  $c \notin A$ , takové, že  $a < c < b$ . Potom

$$A = [A \cap (-\infty, c)] \cup [A \cap (c, \infty)].$$

Množiny  $A \cap (-\infty, c)$  a  $A \cap (c, \infty)$  jsou zřejmě neprázdné a disjunktní. Podle Věty 10.3.44 jsou navíc otevřené v metrickém prostoru  $(A, \varrho)$ , kde  $\varrho$  je zděděná eukleidovská metrika na  $\mathbb{R}$ . Množina  $A$  tedy není souvislá v prostoru  $\mathbb{R}$ .

$\Leftarrow$  Je-li množina  $A$  prázdná, pak je zřejmě souvislá podle Definice 10.8.1. Je-li množina  $A$  degenerovaným intervalem v  $\mathbb{R}$ , pak je jednobodová, a tedy souvislá podle Poznámky 10.8.2.

Necht  $a, b \in \mathbb{R}$ ,  $a < b$ . Předpokládejme, že  $[a, b]$  není souvislý v prostoru  $\mathbb{R}$ . Pak existují neprázdné disjunktní množiny  $G_1, G_2$  otevřené v  $\mathbb{R}$  splňující  $[a, b] = G_1 \cup G_2$ . Bez újmy na obecnosti předpokládejme že  $b \in G_2$ . Pak díky otevřenosti  $G_2$  existuje  $\delta > 0$  takové, že  $(b - \delta, b) \subset G_2$ . Položme

$$\xi = \sup G_1.$$

Potom  $\xi < b$ . Necht  $\xi \in G_1$ . Potom díky otevřenosti množiny  $G_1$  existuje  $r > 0$  takové, že  $(\xi, \xi + r) \subset G_1$ . To je však spor s tím, že  $\xi = \sup G_1$ . Necht tedy  $\xi \in G_2$ . Potom díky otevřenosti množiny  $G_2$  existuje  $s > 0$  takové, že  $(\xi - s, \xi) \subset G_2$ . To je ovšem opět spor s tím, že  $\xi = \sup G_1$ . K obdobnému sporu dojdeme, jestliže předpokládáme, že  $b \in G_1$ . Odtud plyne, že interval  $[a, b]$  je souvislý v prostoru  $\mathbb{R}$ .

Necht  $a \in \mathbb{R}$ ,  $b \in \mathbb{R}^*$  a  $a < b$ . Necht  $\{x_n\}_{n=1}^{\infty}$  je rostoucí posloupnost reálných čísel splňující  $a < x_1$  a  $\lim x_n = b$ . Taková posloupnost vždy existuje, neboť pro  $b \in \mathbb{R}$  stačí volit

$$x_n = b - \frac{b-a}{n+1}$$

a pro  $b = \infty$  stačí volit  $x_n = a + n$ . Potom platí

$$[a, b) = \bigcup_{n \in \mathbb{N}} [a, x_n].$$

Podle již dokázaného tvrzení je pro každé  $n \in \mathbb{N}$  interval  $[a, x_n]$  souvislou množinou v  $\mathbb{R}$ . Navíc platí

$$\bigcap_{n \in \mathbb{N}} [a, x_n] \neq \emptyset,$$

neboť například

$$a \in \bigcap_{n \in \mathbb{N}} [a, x_n].$$

Podle Věty 10.8.9(c) je tedy interval  $[a, b)$  souvislou množinou v prostoru  $\mathbb{R}$ .

Obdobně lze dokázat, že pro každé  $a \in \mathbb{R}^*$  a  $b \in \mathbb{R}$  takové, že  $a < b$ , je interval  $(a, b]$  souvislou množinou v prostoru  $\mathbb{R}$ .

Konečně necht  $a, b \in \mathbb{R}^*$  a platí  $a < b$ . Zvolíme libovolný bod  $c \in (a, b)$ . Potom platí

$$(a, b) = (a, c] \cup [c, b)$$

a  $(a, c] \cap [c, b) \neq \emptyset$ . Podle již dokázaného tvrzení jsou oba intervaly  $(a, c]$  a  $[c, b)$  souvislé v  $\mathbb{R}$ . Podle speciálního případu Věty 10.8.9(c) je tedy interval  $(a, b)$  souvislou množinou v prostoru  $\mathbb{R}$ .

Tím jsou vyčerpány všechny možnosti typů intervalů a tvrzení je dokázáno. ■

**10.8.11. Příklad.** Necht  $G \subset \mathbb{R}^n$  je souvislá otevřená množina v prostoru  $\mathbb{R}^n$  a  $f: G \rightarrow \mathbb{R}$  je zobrazení takové, že pro každé  $x \in G$  platí  $f'(x) = 0$ . Dokažte, že potom  $f$  je konstantní na  $G$ .

**10.8.12. Definice.** Necht  $(P, \varrho)$  je metrický prostor a  $J \subset P$ . Řekneme, že  $J$  je **křivka** v prostoru  $(P, \varrho)$ , jestliže existuje spojité zobrazení  $f: [0, 1] \rightarrow (P, \varrho)$  takové, že  $f([0, 1]) = J$ .

Řekneme, že množina  $A \subset P$  je **křivkově souvislá** v prostoru  $(P, \varrho)$ , jestliže pro každé  $a, b \in A$  existuje spojité zobrazení  $f: [0, 1] \rightarrow (A, \varrho)$  takové, že  $f(0) = a$  a  $f(1) = b$ .

**10.8.13. Věta** (o vztahu souvislosti a křivkově souvislosti). Každá křivkově souvislá množina v metrickém prostoru je v tomto prostoru souvislá.

*Důkaz.* Necht  $A$  je křivkově souvislá množina v prostoru  $(P, \varrho)$ , která není v tomto prostoru souvislá. Potom existují neprázdné disjunktní množiny  $G_1, G_2 \subset P$  otevřené v  $(P, \varrho)$  splňující  $A = G_1 \cup G_2$ . Zvolíme libovolné body  $a \in G_1$  a  $b \in G_2$ . Podle předpokladu existuje spojité zobrazení  $f: [0, 1] \rightarrow (A, \varrho)$  takové, že  $f(0) = a$  a  $f(1) = b$ . Potom ale  $[0, 1] = f^{-1}(G_1) \cup f^{-1}(G_2)$ . Ze spojitosti zobrazení  $f$  a Věty 10.4.6 plyne, že množiny  $f^{-1}(G_1)$  a  $f^{-1}(G_2)$  jsou otevřené v prostoru  $[0, 1]$ . Zároveň jsou zřejmě disjunktní a neprázdné. Interval  $[0, 1]$  je tedy nesouvislý. To je ale spor s Větou 10.8.10. ■

**10.8.14. Věta** (křivková souvislost v normovaném lineárním prostoru). Každá otevřená souvislá množina v normovaném lineárním prostoru je křivkově souvislá.

*Důkaz.* Zvolme  $x \in G$  a definujme množinu  $A = \{y \in G; \text{existuje křivka spojující } x \text{ a } y\}$ . Potom  $A$  je otevřená, neboť je-li  $y \in A$ , pak existuje  $r > 0$  takové, že  $B(y, r) \subset G$ , a tedy pro každé  $z \in B(y, r)$  platí  $z \in A$ . Množina  $A$  je ovšem také uzavřená, neboť pro každé  $y \in \bar{A}$  platí  $y \in G$ , tedy  $B(y, r) \subset G$  pro nějaké  $r > 0$ . Odtud plyne, že  $B(y, r) \subset A$ , a tedy speciálně  $y \in A$ . To znamená, že  $A = G$ , protože  $A$  je souvislá. ■

**10.8.15. Příklad.** Dokažte, že graf funkce  $f$ , kde

$$f(x) = \begin{cases} 0 & \text{pokud } x \in (-\infty, 0], \\ \sin\left(\frac{1}{x}\right) & \text{pokud } x \in (0, \infty), \end{cases}$$

je souvislou podmnožinou prostoru  $\mathbb{R}^2$ , která ale není křivkově souvislá.

*Řešení.* Položme

$$A_1 = \{[x, y] \in \mathbb{R}^2; x \in (0, \infty), y = f(x)\}.$$

Nechť  $[x_1, y_1], [x_2, y_2] \in A_1$ . Definujme zobrazení  $g: [0, 1] \rightarrow A_1$  předpisem

$$g(t) = [(1-t)x_1 + tx_2, \sin(\frac{1}{(1-t)x_1 + tx_2})].$$

Potom  $g$  je spojitě zobrazení splňující  $g(0) = [x_1, y_1]$  a  $g(1) = [x_2, y_2]$ . Množina  $A_1$  je tudíž křivkově souvislá, a tedy i souvislá v  $\mathbb{R}^2$ .

Pro  $n \in \mathbb{N}$  položme  $x_n = \frac{1}{n\pi}$ . Potom pro každé  $n \in \mathbb{N}$  platí  $[x_n, 0] \in A_1$  a  $\lim x_n = 0$ . Odtud plyne, že  $[0, 0] \in \overline{A_1}$ . Označíme-li tedy

$$A_2 = A_1 \cup \{[0, 0]\},$$

pak dostaneme  $A_1 \subset A_2 \subset \overline{A_1}$ . Podle Věty 10.8.9(b) je tudíž  $A_2$  souvislá v prostoru  $\mathbb{R}^2$ .

Konečně označme

$$A_3 = \{[x, y] \in \mathbb{R}^2; x \in (-\infty, 0], y = 0\}.$$

Potom  $A_3$  je zřejmě souvislá v  $\mathbb{R}^2$  a navíc platí  $A_2 \cap A_3 = \{[0, 0]\}$ , takže  $A_2 \cap A_3 \neq \emptyset$ . Podle Věty 10.8.9(c) je tedy také množina  $A_2 \cup A_3$  souvislá v  $\mathbb{R}^2$ . Vzhledem k tomu, že  $A = A_2 \cup A_3$ , dokázali jsme, že množina  $A$  je souvislá v  $\mathbb{R}^2$ .

Předpokládejme pro spor, že množina  $A$  je navíc křivkově souvislá v  $\mathbb{R}^2$ . Položme  $a = [-1, 0]$  a  $b = [\frac{1}{\pi}, 0]$ . Pak existuje spojitě zobrazení  $h: [0, 1] \rightarrow A$  takové, že  $h(0) = a$  a  $h(1) = b$ . Tvrdíme, že pro každé  $x \in [-1, \frac{1}{\pi}]$  existuje  $t \in [0, 1]$  takové, že  $h(t) = x$ . Kdyby tomu tak nebylo, pak by platilo  $h: [0, 1] \rightarrow A_4$ , kde  $A_4 = A \setminus \{[x, f(x)]\}$ . Protože množiny  $(-\infty, x) \times \mathbb{R}$  a  $(x, \infty) \times \mathbb{R}$  jsou otevřené v  $\mathbb{R}^2$ , jsou podle Věty 10.3.44 množiny  $A_4 \cap ((-\infty, x) \times \mathbb{R})$  a  $A_4 \cap ((x, \infty) \times \mathbb{R})$  otevřené v  $A_4$  a díky spojitosti zobrazení  $h$  a Větě 10.4.6 jsou také množiny  $h^{-1}(A_4 \cap ((-\infty, x) \times \mathbb{R}))$  a  $h^{-1}(A_4 \cap ((x, \infty) \times \mathbb{R}))$  otevřené v  $[0, 1]$ . Protože jsou také zřejmě neprázdné a disjunktní a interval  $[0, 1]$  je jejich sjednocením, plyne odtud, že interval  $[0, 1]$  je nesusvislý, což je spor s Větou 10.8.10. Tím je dokázáno naše tvrzení. Speciálně tedy pro každé  $n \in \mathbb{N}$  existuje  $t_n \in [0, 1]$  takové, že  $h(t_n) = [(\frac{\pi}{2} + 2n\pi)^{-1}, 1]$ . Zřejmě platí  $\lim h(t_n) = [0, 1]$ . Podle Věty 10.5.12 a Věty 10.5.5 je množina  $h([0, 1])$  kompaktní v  $\mathbb{R}^2$ . Podle Věty 10.5.6 je tato množina uzavřená v  $\mathbb{R}^2$ . Podle již dokázaného tvrzení obsahuje množina  $h([0, 1])$  posloupnost  $\{[(\frac{\pi}{2} + 2n\pi)^{-1}, 1]\}_{n=1}^{\infty}$ . Jak jsme již uvedli, tato posloupnost je v prostoru  $\mathbb{R}^2$  konvergentní a její limitou je bod  $[0, 1]$ , takže  $[0, 1] \in A$ . To ale neplatí, takže dostáváme spor. Množina  $A$  tedy není křivkově souvislá v prostoru  $\mathbb{R}^2$ . ♣

**10.8.16. Poznámky.** (a) Spojitý obraz křivkově souvislé množiny je křivkově souvislá množina.

(b) Nechť  $A$  je křivkově souvislá množina. Pak  $\overline{A}$  nemusí být křivkově souvislá množina.

(c) Necht  $\{A_\alpha\} \subset P$  jsou křivkově souvislé množiny s neprázdným průnikem  $\bigcap_\alpha A_\alpha$ , přičemž  $\alpha$  probíhá indexovou množinou libovolné mohutnosti. Pak  $\bigcup_\alpha A_\alpha$  je křivkově souvislá množina.

(d) Necht  $A \subset \mathbb{R}^n$  je otevřená a souvislá. (Taková množina se nazývá *oblast*.) Pak  $A$  je křivkově souvislá.

## 10.9. Součin metrických prostorů

**10.9.1.** Necht  $n \in \mathbb{N}$  a  $(P_1, \varrho_1), \dots, (P_n, \varrho_n)$  jsou metrické prostory. Definujme množinu  $P = P_1 \times \dots \times P_n$  a funkci  $\sigma_\infty: P \times P \rightarrow [0, \infty)$  předpisem

$$\sigma_\infty(x, y) = \max\{\varrho_1(x_1, y_1), \dots, \varrho_n(x_n, y_n)\},$$

kde  $x, y \in P$ ,  $x = (x_1, \dots, x_n)$  a  $y = (y_1, \dots, y_n)$ . Potom dvojice  $(P, \sigma_\infty)$  tvoří metrický prostor.

*Důkaz.* Tvrzení plyne ihned z toho, že  $\varrho_i, i \in \{1, \dots, n\}$ , jsou metriky a z vlastností metriky  $\varrho$  zavedené v Příkladu 10.1.10. ■

**10.9.2. Definice.** Metrický prostor  $(P, \sigma_\infty)$  zavedený v 10.9.1 nazýváme **kartézským součinem metrických prostorů**  $(P_1, \varrho_1), \dots, (P_n, \varrho_n)$ .

## 10.10. Teoretické příklady k metrickým prostorům

**10.10.1. Příklad.** Necht  $(P, \varrho)$  je metrický prostor. Dokažte, že pro každá  $x, y, u, v \in P$  platí

$$|\varrho(x, y) - \varrho(u, v)| \leq \varrho(x, u) + \varrho(y, v).$$

*Řešení.* Platí

$$\varrho(x, y) \leq \varrho(x, u) + \varrho(u, v) + \varrho(v, y),$$

takže

$$\varrho(x, y) - \varrho(u, v) \leq \varrho(x, u) + \varrho(y, v).$$

Ze symetrie dostáváme

$$\varrho(u, v) - \varrho(x, y) \leq \varrho(x, u) + \varrho(y, v).$$

Tvrzení plyne z kombinace předcházejících dvou odhadů. ♣

**10.10.2. Příklad.** Necht  $(P, \varrho)$  je metrický prostor,  $\{x_n\}$  je konvergentní posloupnost prvků  $P$  s limitou  $x \in P$  a  $\{y_n\}$  je konvergentní posloupnost prvků  $P$  s limitou  $y \in P$ . Dokažte, že  $\varrho(x_n, y_n) \rightarrow \varrho(x, y)$ .

*Řešení.* Podle Příkladu 10.10.1 platí

$$|\varrho(x_n, y_n) - \varrho(x, y)| \leq \varrho(x_n, x) + \varrho(y_n, y).$$

Podle předpokladu konverguje pravá strana k nule, a tedy i levá. Odtud plyne tvrzení. ♣

**10.10.3. Příklad.** Označme symbolem  $\ell^\infty$  množinu všech omezených posloupností reálných čísel. Definujme funkci  $\|\cdot\|_{\ell^\infty} : \ell^\infty \rightarrow [0, \infty)$  předpisem

$$\|\{x_n\}\|_{\ell^\infty} = \sup_{n \in \mathbb{N}} |x_n|, \quad n \in \mathbb{N}.$$

Dokažte, že  $(\ell^\infty, \|\cdot\|_{\ell^\infty})$  je normovaný lineární prostor.

**10.10.4. Příklad.** Označme symbolem  $c_0$  množinu všech posloupností reálných čísel s nulovou limitou. Dokažte, že  $(c_0, \|\cdot\|_{\ell^\infty})$  je normovaný lineární podprostor prostoru  $c$ , a tedy také prostoru  $\ell^\infty$ .

**10.10.5. Příklad.** Necht  $p \in [1, \infty)$ . Označme  $\ell^p$  množinu všech posloupností reálných čísel  $\{x_n\}$  splňujících

$$\sum_{n=1}^{\infty} |x_n|^p < \infty.$$

Definujme funkci  $\|\cdot\|_{\ell^p} : \ell^p \rightarrow [0, \infty)$  předpisem

$$\|\{x_n\}\|_{\ell^p} = \left( \sum_{n=1}^{\infty} |x_n|^p \right)^{\frac{1}{p}}.$$

Dokažte, že  $(\ell^p, \|\cdot\|_{\ell^p})$  je normovaný lineární prostor.

**10.10.6. Příklad.** Necht  $(P, \varrho)$  je metrický prostor. Dokažte následující tvrzení:

- (a) pro každé  $x \in P$  a pro každé  $r > 0$ , platí  $\overline{B(x, r)} \subset \overline{B(x, r)}$ ,  
 (b) opačná inkluze obecně neplatí.

*Řešení.* (a) Necht  $x \in P$ ,  $r > 0$  a  $y \in \partial B(x, r)$ . Předpokládejme pro spor, že  $\varrho(x, y) > r$ . Položme  $s = \varrho(x, y) - r$ . Potom  $s > 0$  a pro každé  $z \in B(y, s)$  platí

$$\varrho(x, z) \geq \varrho(x, y) - \varrho(y, z) > \varrho(x, y) - s = r,$$

takže  $z \notin B(x, r)$ . To znamená, že  $B(y, s) \cap B(x, r) = \emptyset$ . To je ale spor s tím, že  $y \in \partial B(x, r)$ . Musí tedy platit  $\varrho(x, y) \leq r$ , a tedy  $\partial B(x, r) \subset \overline{B(x, r)}$ . Celkem tedy máme

$$\overline{B(x, r)} = B(x, r) \cup \partial B(x, r) \subset \overline{B(x, r)}.$$

(b) Necht  $P$  je diskretní metrický prostor obsahující alespoň dva různé body a  $x \in P$ . Potom

$$B(x, 1) = \overline{B(x, 1)} = \{x\},$$

ale  $\overline{B(x, 1)} = P$ . Protože  $P$  má alespoň dva různé body, inkluze  $\overline{B(x, r)} \subset \overline{B(x, r)}$  neplatí. ♣

**10.10.7. Příklad.** Necht  $(P, \varrho)$  je metrický prostor a  $\{F_n\}$  je nerostoucí posloupnost uzavřených množin v  $P$ . Necht pro každé  $n \in \mathbb{N}$  je  $x_n \in F_n$ , přičemž posloupnost  $\{x_n\}$  konverguje k nějakému bodu  $x \in P$ . Dokažte, že  $x \in \bigcap_{n=1}^{\infty} F_n$ .

*Řešení.* Necht  $k \in \mathbb{N}$  je dáno. Pak  $\{x_n\}_{n=k}^{\infty}$  je posloupnost bodů v  $F_k$  konvergující k  $x$ . Protože množiny  $F_k$  jsou uzavřené, platí  $x \in F_k$ . Tedy  $x \in F_k$  pro každé  $k \in \mathbb{N}$ , a proto  $x \in \bigcap_{k=1}^{\infty} F_k$ . ♣

**10.10.8. Příklad.** Necht  $(P, \varrho)$  je metrický prostor a  $A \subset P$ . Dokažte, že potom platí

$$\text{Int } A = P \setminus \overline{P \setminus A}.$$

*Řešení.* Necht  $x \in \text{Int } A$ . Potom existuje  $r > 0$  takové, že  $B(x, r) \subset A$ . Tedy  $B(x, r) \cap (P \setminus A) = \emptyset$ . Tudíž  $x \notin \partial(P \setminus A)$ . Navíc zřejmě platí  $x \notin P \setminus A$ , takže  $x \notin \overline{P \setminus A}$ . Dokázali jsme tedy inkluzi  $\text{Int } A \subset P \setminus \overline{P \setminus A}$ .

Nyní předpokládejme, že  $x \in P \setminus \overline{P \setminus A}$ . Potom  $x \notin \overline{P \setminus A}$ , takže existuje  $r > 0$  takové, že buď  $B(x, r) \cap (P \setminus A) = \emptyset$  nebo  $B(x, r) \cap A = \emptyset$ . Druhá možnost ale nemůže nastat, neboť

$$x \in P \setminus \overline{P \setminus A} \subset P \setminus (P \setminus A) = A.$$

Tedy  $B(x, r) \cap (P \setminus A) = \emptyset$ , neboli  $B(x, r) \subset A$ . To znamená, že  $x \in \text{Int } A$ . Tím je dokázána inkluze  $P \setminus \overline{P \setminus A} \subset \text{Int } A$ , a tedy i požadovaná rovnost  $\text{Int } A = P \setminus \overline{P \setminus A}$ . ♣

**10.10.9. Příklad.** Definujme zobrazení  $\varphi: \mathbb{R}^* \rightarrow [-\frac{\pi}{2}, \frac{\pi}{2}]$  předpisem

$$\varphi(x) = \begin{cases} -\frac{\pi}{2}, & \text{pro } x = -\infty, \\ \text{arctg } x, & \text{pro } x \in \mathbb{R}, \\ \frac{\pi}{2}, & \text{pro } x = \infty \end{cases}$$

a funkci  $\varrho: \mathbb{R}^* \times \mathbb{R}^* \rightarrow [0, \infty)$  předpisem  $\varrho(u, v) = |\varphi(u) - \varphi(v)|$ . Dokažte, že  $(\mathbb{R}^*, \varrho)$  je metrický prostor.

*Řešení.* Zřejmě pro každá  $x, y \in \mathbb{R}^*$  platí  $\varrho(x, y) \geq 0$ , přičemž  $\varrho(x, y) = 0$  právě tehdy, když  $x = y$ . Dále pro každá  $x, y \in \mathbb{R}^*$  pro zřejmě platí  $\varrho(x, y) = \varrho(y, x)$ . Necht  $x, y, z \in \mathbb{R}^*$ . ♣

**10.10.10. Příklad.** Necht  $M \subset \mathbb{R}^*$  je neprázdňá uzavřená množina v prostoru  $(\mathbb{R}^*, \varrho)$ , kde  $\varrho$  je metrika zavedená v Příkladu 10.10.9. Dokažte, že pak existuje posloupnost reálných čísel  $\{a_n\}$  taková, že množina hromadných hodnot posloupnosti  $\{a_n\}$  zavedená v Definicí 2.4.16 je rovna množině  $M$ .

*Řešení.* Pro každé  $n \in \mathbb{N}$  a  $k \in \mathbb{Z}$  položíme

$$I_{n,k} = \left[ \frac{k}{n}, \frac{k+1}{n} \right].$$

Označme  $A = \{[n, k] \in \mathbb{N} \times \mathbb{Z}; I_{n,k} \cap M \neq \emptyset\}$ . Pro každé  $[n, k] \in A$  nalezneme  $x_{n,k} \in I_{n,k} \cap M$ . Označme

$$D = \{x_{n,k}; [n, k] \in A\}.$$

Potom množina  $D$  je spočetná, a můžeme tedy její prvky označit symboly  $y_1, y_2, \dots$ . Definujme posloupnost

$$y_1, y_2, y_1, y_3, y_2, y_1, y_4, y_3, y_2, y_1, \dots,$$

a označme ji symbolem  $\{a_m\}$ . V posloupnosti  $\{a_m\}$  se každý prvek množiny  $D$  vyskytuje nekonečněkrát. Zřejmě platí  $D \subset H(\{a_m\})$ . Dále je  $\{a_m; m \in \mathbb{N}\} \subset M$ , takže z Příkladu 2.5.11 plyne, že  $H(\{a_m\}) \subset M$ .

Nechť  $b \in M \cap \mathbb{R}$ . Zvolme  $\varepsilon \in \mathbb{R}$ ,  $\varepsilon > 0$ . K němu nalezneme  $n \in \mathbb{N}$  a  $k \in \mathbb{Z}$  takové, že  $b \in I_{n,k} \subset B(b, \varepsilon)$ . Z konstrukce posloupnosti  $\{a_m\}$  pak plyne, že je množina  $\{m \in \mathbb{N} : a_m \in B(b, \varepsilon)\}$  nekonečná. Protože  $\varepsilon$  bylo zvoleno libovolně, vyplývá odtud, že  $b \in H(\{a_m\})$ . Takže jestliže  $M \subset \mathbb{R}$ , pak  $H(\{a_m\}) = M$ , a tedy  $\{a_m\}$  je hledaná posloupnost.

Jestliže  $\infty \in M$ , pak položíme

$$a'_m = \begin{cases} m, & \text{pokud } m \text{ je sudé,} \\ a_m, & \text{pokud } m \text{ je liché.} \end{cases}$$

Pak zřejmě platí  $H(\{a'_m\}) = M$ , a tedy jednou z možných hledaných posloupností je posloupnost  $\{a'_m\}$ . Je-li  $-\infty \in M$ , postupujeme obdobně. ♣

**10.10.11. Příklad.** Dokažte, že spojitý obraz uzavřené množiny nemusí být uzavřená množina a spojitý obraz otevřené množiny nemusí být otevřená množina.

*Řešení.* Uvažujme spojitě zobrazení  $\pi: \mathbb{R}^2 \rightarrow \mathbb{R}$  zobrazující  $[x, y] \in \mathbb{R}^2$  na  $x \in \mathbb{R}$ . Dále položme

$$A = \left\{ \left[ x, \frac{1}{x} \right]; x \in (0, \infty) \right\}$$

Dokážeme, že  $A$  je uzavřená množina v  $\mathbb{R}^2$ . Definujme funkci  $g: (0, \infty)^2 \rightarrow \mathbb{R}$  předpisem  $g(x, y) = y - \frac{1}{x}$ . Potom  $g$  je zřejmě spojitá. Navíc platí  $A = g^{-1}(\{0\})$ . Množina  $\{0\}$  je kompaktní, a tedy uzavřená v  $\mathbb{R}$ , takže podle Věty 10.4.6 je  $A$  uzavřená v  $(0, \infty)^2$ , a tedy i v  $\mathbb{R}^2$ . Zřejmě však platí  $\pi(A) = (0, \infty)$ , což není uzavřená množina v  $\mathbb{R}$ .

Funkce  $\sin: \mathbb{R} \rightarrow \mathbb{R}$  je spojitá funkce zobrazující otevřenou množinu  $\mathbb{R}$  na  $[-1, 1]$ , což není otevřená množina. ♣

**10.10.12. Příklad.** Necht  $\{x_n\}$  je posloupnost prvků metrického prostoru  $P$  splňující  $x_n \rightarrow x$  pro nějaké  $x \in P$ . Dokažte, že množina  $K = \{x_n; n \in \mathbb{N}\} \cup \{x\}$  je kompaktní.

*Řešení.* Necht  $\mathcal{G}$  je nějaký systém otevřených podmnožin pokrývajících  $K$ . Potom existuje  $G \in \mathcal{G}$  taková, že  $x \in G$ . Protože  $x_n \rightarrow x$ , existuje  $n_0 \in \mathbb{N}$  takové, že pro každé  $n \geq n_0$  platí  $x_n \in G$ . Pro každé  $k \in \{1, \dots, n_0\}$  existuje  $G_k \in \mathcal{G}$  splňující  $x_k \in G_k$ . Potom soubor množin  $\mathcal{G}^* = \{G, G_1, \dots, G_{n_0}\}$  tvoří konečný podsystem systému  $\mathcal{G}$ , který zřejmě pokrývá  $K$ . Podle Věty 10.5.30 je tedy množina  $K$  kompaktní. ♣

**10.10.13. Příklad.** Necht  $P$  je nekompaktní metrický prostor. Sestrojte neomezenou spojitou funkci  $f: P \rightarrow \mathbb{R}$ .

**10.10.14. Příklad.** Necht  $(P, \varrho)$  je metrický prostor,  $K \subset P$  je kompaktní,  $F \subset P$  je uzavřená a  $\text{dist}(K, F) = 0$ . Dokažte, že potom  $K \cap F \neq \emptyset$ .

*Řešení.* Nalezneme posloupnosti  $\{x_n\}$  prvků  $F$  a  $\{y_n\}$  prvků  $K$  takové, že  $\lim_{n \rightarrow \infty} \varrho(x_n, y_n) = \text{dist}(K, F) = 0$ . Protože  $K$  je kompaktní, lze z  $\{y_n\}$  vybrat konvergentní podposloupnost  $\{y_{n_k}\}$  s limitou  $y \in K$ . Potom

$$\varrho(x_{n_k}, y) \leq \varrho(x_{n_k}, y_{n_k}) + \varrho(y_{n_k}, y) \rightarrow 0,$$

takže  $x_{n_k} \rightarrow y$ . Protože  $F$  je uzavřená, platí  $y \in F$ . Tedy  $y \in K \cap F$ . ♣

**10.10.15. Příklad.** Necht  $(P, \varrho)$  je metrický prostor,  $\varepsilon > 0$  a existuje nekonečná množina  $A \subset P$  splňující  $\varrho(x, y) > \varepsilon$  pro různé body  $x, y \in A$ . Dokažte, že pak prostor  $P$  není kompaktní.

*Řešení.* Mějme množinu  $A \subset P$  splňující předpoklady tvrzení. Protože je  $A$  nekonečná, obsahuje podle Příkladu 1.6.22 posloupnost  $\{x_n\}$  splňující

$$\varrho(x_n, x_m) > \varepsilon, \quad n, m \in \mathbb{N}, n \neq m. \quad (10.10)$$

Pak  $\{x_n\}$  nemá konvergentní podposloupnost. To nahlédneme takto. Kdyby  $\{x_{n_k}\}$  byla konvergentní podposloupnost posloupnosti  $\{x_n\}$ , byla by podle Věty 10.6.4 cauchyovská. To ale díky (10.10) zjevně není. ♣

**10.10.16. Příklad.** Dokažte, že množina  $A = \{\{x_n\} \in \ell^2; |x_n| \leq \frac{1}{n}, n \in \mathbb{N}\}$  je kompaktní v  $\ell_2$ .

*Řešení.* Protože  $\ell^2$  je úplný prostor, stačí dokázat totální omezenost  $A$ . Zvolme  $\varepsilon > 0$ . Nalezneme  $n_0 \in \mathbb{N}$  takové, že  $\sum_{n=n_0}^{\infty} \frac{1}{n^2} < \varepsilon^2$ . Zobrazení  $\pi: \ell^2 \rightarrow (\mathbb{R}^{n_0}, \|\cdot\|_{\text{eukl}})$  definované jako

$$\pi(\{x_n\}) = (x_1, \dots, x_{n_0}), \quad \{x_n\} \in \ell^2,$$

je lineární a  $\|\pi\| \leq 1$ . Protože je množina  $A$  omezená, je omezená i množina  $\pi(A)$ . Tedy je v  $\mathbb{R}^{n_0}$  totálně omezená (viz Věta 10.5.9). Proto existuje konečná množina  $F \subset \pi(A)$ , která tvoří  $\varepsilon$ -sít. Pro každé  $x \in F$  vybereme  $y_x \in A$  takové, že  $\pi(y_x) = x$ . Pak je množina  $\{y_x; x \in F\}$   $3\varepsilon$ -sít v  $A$ .

Abychom to ukázali, definujeme lineární zobrazení  $\sigma: \ell^2 \rightarrow \ell^2$  jako

$$\sigma(\{x_n\}) = (x_1, \dots, x_{n_0}, 0, \dots), \quad \{x_n\} \in \ell^2.$$

Pak  $\|\sigma(\{x_n\})\|_{\ell^2} = \|\pi(\{x_n\})\|_{\text{eukl}}$  pro každé  $\{x_n\} \in \ell^2$ .

Mějme  $z \in A$ . Vybereme  $x \in \pi(A)$  takové, že  $\|\pi(z) - x\| < \varepsilon$ . Pak

$$\begin{aligned} \|z - y_x\| &\leq \|z - \sigma(z)\| + \|\sigma(z) - \sigma(y_x)\| + \|\sigma(y_x) - y_x\| \\ &\leq \varepsilon + \|\pi(z) - \pi(y_x)\| + \varepsilon \\ &= 2\varepsilon + \|\pi(z) - x\| < 3\varepsilon. \end{aligned}$$

Tedy  $A$  je totálně omezená, a tudíž kompaktní. ♣

**10.10.17. Příklad.** Dokažte, že množina  $B = \{\{x_n\} \in c_0; \|\{x_n\}\| \leq 1\}$  není kompaktní v  $c_0$ .



*Řešení.* Uvažujme vektory  $e^n \in c_0$ ,  $n \in \mathbb{N}$ , kde  $e^n$  je  $n$ -tý kanonický vektor v  $c_0$ , tj

$$e^n = (0, \dots, 0, 1, 0, \dots),$$

kde 1 je na  $n$ -tém místě.

Pak

$$\|e_n - e_m\| = 1, \quad n, m \in \mathbb{N}, n \neq m,$$

a tedy množina

$$D = \{e^n; n \in \mathbb{N}\}$$

je nekonečná množina splňující předpoklady Příkladu 10.10.15. Proto není  $A$  kompaktní. ♣

**10.10.18. Příklad.** Necht  $(P, \varrho)$  je metrický prostor a  $K, L \subset P$  jsou kompaktní neprázdné podmnožiny  $P$ . Dokažte, že existují  $x \in K$  a  $y \in L$  splňující  $\text{dist}(K, L) = \varrho(x, y)$ .

*Řešení.* Necht  $\{x_n\}, \{y_n\}$  jsou posloupnosti v  $K$ , respektive v  $L$ , takové, že  $\varrho(x_n, y_n) \rightarrow \text{dist}(K, L)$ . Díky kompaktnosti  $K$  vybereme podposloupnost  $\{x_{n_k}\}$  posloupnosti  $\{x_n\}$  konvergující k nějakému bodu  $x \in K$ . Dále využijeme kompaktnost  $L$  k nalezení podposloupnosti  $\{y_{n_{k_j}}\}$  konvergující k nějakému  $y \in L$ . Pak ale  $x_{n_{k_j}} \rightarrow x$ , a tedy díky Příkladu 10.10.2 máme

$$\text{dist}(K, L) = \lim_{j \rightarrow \infty} \varrho(x_{n_{k_j}}, y_{n_{k_j}}) = \varrho(x, y).$$

♣

**10.10.19. Příklad.** Naleznete příklad metrického prostoru, jeho kompaktní podmnožiny  $K$  a uzavřené podmnožiny  $F$ , jejichž vzdálenost není realizována, tedy neexistují  $x \in K$  a  $y \in F$ , taková že  $\text{dist}(K, F) = \varrho(x, y)$ .

*Řešení.* Definujme funkci  $\varrho: \mathbb{N} \times \mathbb{N} \rightarrow [0, \infty)$  předpisem  $\varrho(m, n) = \frac{1}{m} + \frac{1}{n}$ . Potom  $(\mathbb{N}, \varrho)$  je metrický prostor. Položme  $K = \{1\}$  a  $F = \mathbb{N} \setminus K$ . Potom je  $K$  jednobodová množina, a tedy je kompaktní. Zároveň platí  $B(1, 1) \subset K$ , takže  $K$  je otevřená, a tedy je  $F$  uzavřená. Dále platí

$$\text{dist}(K, F) = \inf\{\varrho(1, n); n \in \mathbb{N}, n \geq 2\} = \inf\{1 + \frac{1}{n}; n \in \mathbb{N}, n \geq 2\} = 1.$$

Na druhé straně ale pro každé  $m \in F$  platí  $\varrho(1, m) = 1 + \frac{1}{m} > 1$ , takže vzdálenost množin  $F$  a  $K$  není realizována. ♣

**10.10.20. Příklad.** Necht  $A, B \subset \mathbb{R}^n$  jsou takové neprázdné množiny, že  $A$  je kompaktní a  $B$  je uzavřená. Dokažte, že existují body  $x \in A$  a  $y \in B$  splňující  $\text{dist}(A, B) = \varrho(x, y)$ .

Dále najdete dvě disjunktní neprázdné uzavřené množiny v  $\mathbb{R}^2$  splňující  $\text{dist}(A, B) = 0$ .

*Řešení.* Necht'  $\{x_n\}, \{y_n\}$  jsou posloupnosti v  $A$ , respektive v  $B$ , splňující  $\varrho(x_n, y_n) \rightarrow \text{dist}(A, B)$ . Díky kompaktnosti  $A$  existuje podposloupnost  $\{x_{n_k}\}$  posloupnosti  $\{x_n\}$  konvergující k nějakému  $x \in A$ . Dále platí, že  $\{y_{n_k}\}$  je omezená. To plyne z následující úvahy. Necht'  $k_0 \in \mathbb{N}$  je takový index, že  $\varrho(x_{n_k}, y_{n_k}) < \text{dist}(A, B) + 1$  a  $\varrho(x_{n_k}, x) < 1$ . Pak

$$\varrho(y_{n_k}, x) \leq \varrho(y_{n_k}, x_{n_k}) + \varrho(x_{n_k}, x) < \text{dist}(A, B) + 1 + 1, \quad k \geq k_0.$$

Z tohoto odhadu již plyne omezenost  $\{y_{n_k}\}$ .

Díky Větě 10.5.9 lze z posloupnosti  $\{y_{n_k}\}$  vybrat podposloupnost  $\{y_{n_{k_j}}\}$  konvergující k nějakému  $y \in \mathbb{R}^n$ . Z uzavřenosti  $B$  dostáváme  $y \in B$ . Proto z Příkladu 10.10.2 máme

$$\text{dist}(A, B) = \lim_{j \rightarrow \infty} \varrho(x_{n_{k_j}}, y_{n_{k_j}}) = \varrho(x, y).$$

Abychom dokázali druhé tvrzení, uvažujme množiny

$$A = \{(x, 0) \in \mathbb{R}^2; x \in \mathbb{R}\}, \quad B = \{(x, \frac{1}{x}) \in \mathbb{R}^2; x \in [0, \infty)\}.$$

Množina  $A$  je zřejmě uzavřená. Uzavřenost  $B$  pak plyne z Příkladu 10.10.11.

Dále jsou množiny  $A$  a  $B$  disjunktní. Platí však, že

$$\text{dist}(A, B) \leq \inf\{\varrho((n, 0), (n, \frac{1}{n})); n \in \mathbb{N}\} = 0.$$

♣

**10.10.21. Příklad.** Necht'  $(P, \varrho)$  je kompaktní neprázdný metrický prostor. Dokažte, že existují  $x, y \in P$  splňující  $\text{diam } P = \varrho(x, y)$ .

*Řešení.* Prostor  $P$  je omezený (Věta ??(a)), a tedy  $\text{diam } P < \infty$ . Nalezneme posloupnosti  $\{x_n\}, \{y_n\}$  ve  $P$  splňující

$$\varrho(x_n, y_n) \rightarrow \text{diam } P.$$

Díky kompaktnosti  $P$  lze z  $\{x_n\}$  vybrat podposloupnost  $\{x_{n_k}\}$  konvergující k nějakému bodu  $x \in P$ . Podobně vybereme podposloupnost  $\{y_{n_{k_j}}\}$  posloupnosti  $\{y_{n_k}\}$  konvergující k bodu  $y \in P$ . Pak máme

$$\text{diam } P = \lim_{j \rightarrow \infty} \varrho(x_{n_{k_j}}, y_{n_{k_j}}) = \varrho(x, y).$$

♣

**10.10.22. Příklad.** Necht'  $(P, \varrho)$  je kompaktní metrický prostor a  $f: P \rightarrow P$  je izometrie. Dokažte, že  $f(P) = P$ .

*Řešení.* Necht'  $f(P) \neq P$ . Vezmeme  $x_0 \in P \setminus f(P)$  a označíme  $d = \text{dist}(x_0, f(P))$ . Protože je  $f$  spojitý, je  $f(P)$  kompaktní, a tedy  $d > 0$ . Položme  $x_n = f^n(x_0)$ . Pak jsou členy posloupnosti  $\{x_n\}$  obsaženy v  $f(P)$ , a tedy  $\varrho(x_0, x_n) \geq d$  pro každé  $n \in \mathbb{N}$ . Díky kompaktnosti vybereme podposloupnost  $\{x_{n_k}\}$  konvergující k nějakému

$y \in f(P)$ . Tedy existují indexy  $n < m$  takové, že  $\varrho(x_n, x_m) < d$ . Protože je  $f$  izometrie, platí

$$\begin{aligned} d &> \varrho(f^n(x_0), f^m(x_0)) = \varrho(f^{n-1}(x_0), f^{m-1}(x_0)) = \dots \\ &= \varrho(x_0, f^{m-n}(x_0)) \geq d, \end{aligned}$$

což je spor. ♣

**10.10.23. Příklad.** Nalezněte příklad metrického prostoru a posloupnosti jeho prvků  $\{x_n\}$  splňující

$$\forall \varepsilon > 0 \exists n_0 \in \mathbb{N} \forall n \in \mathbb{N}, n \geq n_0: \varrho(x_n, x_{n+1}) < \varepsilon,$$

která ale není cauchyovská.

*Řešení.* Položme například  $x_n = \log n, n \in \mathbb{N}$ . Potom platí

$$|x_{n+1} - x_n| = \log\left(1 + \frac{1}{n}\right) \rightarrow 0,$$

ale posloupnost  $\{x_n\}$  zřejmě není cauchyovská v  $\mathbb{R}$ . ♣

**10.10.24. Příklad.** Definujme na  $\mathbb{R} \times \mathbb{R}$  metriky  $\varrho(x, y) = |x - y|$  a  $\sigma(x, y) = |\arctg x - \arctg y|$ . Nalezněte posloupnost, která je cauchyovská vzhledem k právě jedné z těchto dvou metrik. Dokažte, že prostor  $(\mathbb{R}, \varrho_2)$  není úplný.

*Řešení.* Položme například  $x_n = \log n, n \in \mathbb{N}$ . Potom platí  $|x_{n+1} - x_n| = \log\left(1 + \frac{1}{n}\right) \rightarrow 0$ , ale posloupnost  $\{x_n\}$  zřejmě není cauchyovská v  $\mathbb{R}$ . ♣

**10.10.25. Příklad.** Necht  $(P, \varrho)$  je metrický prostor a  $T: P \rightarrow P$  je zobrazení splňující

$$\forall x, y \in P, x \neq y: \varrho(Tx, Ty) < \varrho(x, y).$$

(takové zobrazení nazýváme **neexpanzivní**). Dokažte, že potom zobrazení  $f: P \rightarrow [0, \infty)$  definované předpisem

$$f(x) = \varrho(x, Tx)$$

je spojité.

*Řešení.* Necht  $x, y \in P$ . Potom buď  $x = y$  nebo  $\varrho(Tx, Ty) < \varrho(x, y)$ , v každém případě však platí  $\varrho(Tx, Ty) \leq \varrho(x, y)$ , a tedy

$$\begin{aligned} f(x) - f(y) &= \varrho(x, Tx) - \varrho(y, Ty) \\ &\leq \varrho(x, y) + \varrho(y, Ty) + \varrho(Ty, Tx) - \varrho(y, Ty) \\ &= \varrho(x, y) + \varrho(Tx, Ty) \\ &\leq \varrho(x, y) + \varrho(x, y) = 2\varrho(x, y). \end{aligned}$$

Obdobně platí (viz podmínku (b) z Definice 10.1.1)

$$f(y) - f(x) \leq 2\varrho(x, y),$$

a tedy

$$|f(x) - f(y)| \leq 2\varrho(x, y).$$

Nechť  $x \in P$  a  $\varepsilon > 0$ . Položme  $\delta = \frac{1}{2}\varepsilon$ . Potom pro každé  $y \in P$  splňující  $\varrho(x, y) < \delta$  platí

$$|f(x) - f(y)| \leq 2\varrho(x, y) < 2\delta = \varepsilon,$$

takže  $f$  je spojitě v bodě  $x$ . Protože bod  $x$  byl zvolen libovolně, je  $f$  spojitě na  $P$ . ♣

**10.10.26. Příklad.** Nechť  $(P, \varrho)$  je neprázdný kompaktní metrický prostor a  $T: P \rightarrow P$  je neexpanzivní (pro definici tohoto pojmu viz Příklad 10.10.25). Dokažte, že potom  $T$  má na  $P$  právě jeden pevný bod.

*Řešení.* Definujme zobrazení  $f: P \rightarrow [0, \infty)$  předpisem

$$f(x) = \varrho(x, Tx).$$

Podle Příkladu 10.10.25 je  $f$  je spojitě, a tedy nabývá na kompaktním metrickém prostoru  $(P, \varrho)$  svého minima. Existuje tudíž bod  $x_0 \in P$  takový, že pro všechna  $y \in P$  platí

$$f(x_0) \leq f(y).$$

Předpokládejme, že  $f(x_0) > 0$ . Potom z neexpanzivnosti zobrazení  $f$  vyplývá, že

$$f(Tx_0) = \varrho(Tx_0, T^2x_0) < \varrho(x_0, Tx_0),$$

což je spor. Tedy  $f(x_0) = 0$ . To znamená, že  $\varrho(x_0, Tx_0) = 0$ , neboli že  $x_0$  je pevným bodem zobrazení  $T$ . Zbývá dokázat jeho jednoznačnost. Nechť  $x, y \in P$  jsou dva různé pevné body zobrazení  $T$ . Potom

$$\varrho(x, y) = \varrho(Tx, Ty) < \varrho(x, y),$$

což je spor. Odtud vyplývá, že pevný bod zobrazení  $T$  je jednoznačně určen. ♣

**10.10.27. Příklad.** Nechť  $(P, \varrho)$  je neprázdný úplný metrický prostor a  $T: P \rightarrow P$  je zobrazení. Nechť existuje  $n \in \mathbb{N}$  takové, že  $T^n$  je kontrakce na  $(P, \varrho)$ , kde  $T^n = T \circ T \circ \dots \circ T$  je  $n$ -krát složené zobrazení  $T$ . Dokažte, že potom má  $T$  na  $P$  právě jeden pevný bod.

*Řešení.* Podle Banachovy věty o kontrakci (Věta 10.6.22) má  $T^n$  v  $P$  právě jeden pevný bod, označme jej  $x_0$ . Potom

$$T^n(Tx_0) = T(T^n x_0) = Tx_0,$$

takže  $Tx_0$  je také pevným bodem zobrazení  $T^n$ . Takový bod však existuje právě jeden, a tedy musí nutně platit  $Tx_0 = x_0$ . Bod  $x_0$  je tedy pevným bodem zobrazení  $T$ . Zbývá dokázat jeho jednoznačnost. Nechť  $y$  je pevný bod zobrazení  $T$ . Dokážeme matematickou indukcí, že potom pro každé  $k \in \mathbb{N}$  je  $y$  pevným bodem zobrazení  $T^k$ . Pro  $k = 1$  tvrzení platí. Nechť pro nějaké  $k \in \mathbb{N}$  je  $y$  pevným bodem zobrazení  $T^k$ . Potom

$$T^{k+1}y = T(T^k y) = Ty = y.$$

Tím je naše tvrzení dokázáno. Speciálně je tedy  $y$  pevným bodem zobrazení  $T^n$ . Zobrazení  $T^n$  má však právě jeden pevný bod, a to  $x_0$ , tedy platí  $y = x_0$ . Odtud vyplývá, že pevný bod zobrazení  $T$  je jednoznačně určen. ♣

**10.10.28. Příklad.** Necht  $A$  je podmnožina separabilního metrického prostoru. Dokažte, že  $A$  je separabilní.

*Řešení.* Podle Věty 10.7.6 stačí ukázat, že  $A$  má spočetnou bázi. Prostor  $P$  však spočetnou bázi  $\mathcal{B}$  má. Zjevně je pak

$$\{A \cap B; B \in \mathcal{B}\}$$

spočetná báze  $A$ . ♣

**10.10.29. Příklad.** Nalezněte úplný metrický prostor, jeho uzavřenou neprázdnou podmnožinu  $F \subset P$  a bod  $x \in P$  takové, že neexistuje  $y \in F$  splňující  $\text{dist}(x, F) = \varrho(x, y)$ .

*Řešení.* Uvažujme Banachův prostor  $\ell^2$ . Necht pro  $n \in \mathbb{N}$  je  $e^n$   $n$ -tý kanonický vektor v  $\ell^2$ , tj.

$$e^n = (0, \dots, 0, 1, 0, \dots),$$

kde 1 je na  $n$ -tém místě.

Uvažujme množinu

$$A = \left\{ \left(1 + \frac{1}{n}\right)e^n; n \in \mathbb{N} \right\}.$$

Pak pro různé indexy  $n, m \in \mathbb{N}$

$$\left\| \left(1 + \frac{1}{n}\right)e^n - \left(1 + \frac{1}{m}\right)e^m \right\|^2 = \left(1 + \frac{1}{n}\right)^2 + \left(1 + \frac{1}{m}\right)^2 \geq 2,$$

a tedy  $\|e_n - e_m\| \geq \sqrt{2}$ . Odtud plyne, že  $A$  je uzavřená v  $\ell^2$ .

Dále uvažujme bod  $0 \in \ell^2$ . Pak

$$\text{dist}(0, A) = \inf \left\{ \left\| \left(1 + \frac{1}{n}\right)e^n \right\|; n \in \mathbb{N} \right\} = \inf \left\{ 1 + \frac{1}{n}; n \in \mathbb{N} \right\} = 1,$$

ale

$$\left\| 0 - \left(1 + \frac{1}{n}\right)e^n \right\| = \left\| \left(1 + \frac{1}{n}\right)e^n \right\| > 1$$

pro každé  $n \in \mathbb{N}$ . Neexistuje tedy  $x \in A$  splňující

$$\|x - 0\| = \text{dist}(0, A) = 1.$$

♣

**10.10.30 (Cantorovo diskontinuum).** Necht  $P = ([0, 1], \varrho_{\text{eukl}})$ . Uvažujme následující Cantorovo schéma neprázdných uzavřených intervalů v  $[0, 1]$ . Položme  $B_\emptyset = [0, 1]$ . Předpokládejme, že  $n \in \mathbb{N} \cup \{0\}$  a máme zkontruovány intervaly  $B_s, s \in \{0, 1\}^{<n}$  pro  $|s| \leq n$ . Necht  $s \in \{0, 1\}^n$  a  $B_s = [a, b]$ . Pak položme

$$B_{s \wedge 0} = \left[ a, a + \frac{1}{3}(b - a) \right], \quad B_{s \wedge 1} = \left[ b - \frac{1}{3}(b - a), b \right].$$

Nyní uvažujme množinu

$$C = \bigcap_{n=0}^{\infty} \bigcup_{s \in \{0,1\}^n} B_s.$$

Ukate, že  $C$  je homeomorfní s  $\{0,1\}^{\mathbb{N}}$ . Dále ukažte, že  $C$  je perfektní, kompaktní řídká podmnožina  $[0,1]$  mohutnosti kontinua, ve které lze každé dva body oddělit obojetnou množinou.

Množina  $C$  se nazývá **Cantorovým diskontinuem**.

**10.10.31. Příklad.** Necht  $A$  je množina typu  $F_{\sigma}$  v  $\mathbb{R}$ . Dokažte, že existuje funkce  $f: \mathbb{R} \rightarrow \mathbb{R}$  taková, že  $A$  je množina bodů nespojitosti  $f$ .

*Řešení.* Pišme  $A = \bigcup A_n$ , kde  $A_n$  jsou uzavřené množiny v  $\mathbb{R}$ . Bez újmy na obecnosti lze předpokládat, že  $\emptyset \neq A_1 \subset A_2 \subset A_3 \subset \dots$ . Rozložme každé  $A_n$  na  $A_n = B_n \cup C_n$ , kde  $B_n = \text{Int } A_n$  a  $C_n = A_n \setminus \text{Int } A_n$ . Je-li  $B_n \neq \emptyset$ , najdeme spočetnou hustou množinu  $D_n \subset B_n$ . Položme

$$f_n = \chi_{C_n \cup D_n}, \quad n \in \mathbb{N},$$

a

$$f = \sum_{n=1}^{\infty} \frac{1}{4^n} f_n.$$

Pak  $f$  je dobře definovaná funkce na  $\mathbb{R}$ . Necht  $x \notin A$  je dán. Necht  $\varepsilon \in (0, \infty)$ . Nalezneme  $n_0 \in \mathbb{N}$  takové, že  $\sum_{n=n_0}^{\infty} \frac{1}{4^n} < \varepsilon$ . Protože  $x \notin A_{n_0}$ , splňuje funkce  $f$  odhad

$$0 \leq f \leq \sum_{n=n_0}^{\infty} \frac{1}{4^n} f_n < \varepsilon$$

na nějakém okolí bodu  $x$ . Tedy  $f$  je spojitá v  $x$ .

Necht  $x \in A$  a  $n_0 \in \mathbb{N}$  je první index takový, že  $x \in A_{n_0}$ . Předpokládejme, že  $x \in C_{n_0}$ . Pak v libovolném okolí  $x$  existuje  $y \in \mathbb{R} \setminus A_{n_0}$ . Pro tato  $y$  pak je  $f_{n_0}(y) = 0$ , a tak

$$f(y) \leq \sum_{n=n_0+1}^{\infty} \frac{1}{4^n} f_n \leq \sum_{n=n_0+1}^{\infty} \frac{1}{4^n} = \frac{1}{3 \cdot 4^{n_0}} < \frac{1}{4^{n_0}} \leq f(x).$$

Tedy  $f$  není spojitá v  $x$ .

Je-li  $x \in D_{n_0}$ , v libovolném okolí  $x$  existuje  $y$  splňující  $f_{n_0}(y) = 0$ . ( $\text{Int } A_n \cap I$  je nespočetná pro každý interval  $I$  protínající  $\text{Int } A_{n_0}$ .) Pro tato  $y$  máme podobně jako výše odhad

$$f(x) \geq \frac{1}{4^{n_0}} > \frac{1}{3 \cdot 4^{n_0}} = \sum_{n=n_0+1}^{\infty} \frac{1}{4^n} \geq f(y).$$

Opět tedy  $f$  není spojitá v  $x$ .

Konečně předpokládejme, že  $x \in B_{n_0} \setminus D_{n_0}$ . Pak  $f_{n_0}(x) = 0$ . V libovolně malém okolí  $x$  nalezneme  $y \in D_{n_0}$ . Pro tato  $y$  pak máme odhad

$$f(x) \leq \sum_{n=n_0+1}^{\infty} \frac{1}{4^n} f_n \leq \frac{1}{3 \cdot 4^{n_0}} < \frac{1}{4^{n_0}} \leq f(y).$$

Funkce  $f$  tedy není spojitá v  $x$  ani v tomto případě. ♣

**10.10.32. Příklad.** Necht  $(P, \varrho)$ ,  $(Q, \sigma)$  jsou metrické prostory,  $D \subset P$  hustá a  $f, g: P \rightarrow Q$  spojitá zobrazení splňující  $f(x) = g(x)$  pro  $x \in D$ . Dokažte, že  $f = g$  na  $P$ .

*Řešení.* Množina  $\{x \in P; f(x) = g(x)\}$  je uzavřená a podle předpokladu hustá v  $P$ . Tedy se rovná  $P$ . ♣

**10.10.33. Příklad.** Necht  $(P, \varrho)$  je metrický prostor. Množiny  $A, B \subset P$  nazveme **separovanými** (v  $P$ ), pokud

$$A \cap \bar{B} = \emptyset = \bar{A} \cap B.$$

Dokažte, že následující tvrzení jsou ekvivalentní.

- (i) Prostor  $P$  je souvislý.
- (ii) Pokud  $P = A \cup B$  a  $A, B$  jsou separované, je alespoň jedna z nich prázdná.

*Řešení.* (i)  $\Rightarrow$  (ii) Necht  $P = A \cup B$ , kde  $A, B$  jsou separované neprázdné. Pak  $A = P \setminus \bar{B}$  i  $B = P \setminus \bar{A}$  jsou otevřené disjunktí neprázdné množiny pokrývající  $P$ . Tedy  $P$  není souvislý.

(ii)  $\Rightarrow$  (i) Necht  $P$  není souvislý, tj. existují neprázdné disjunktí otevřené množiny  $A, B$  pokrývající  $P$ . Pak jsou zjevně separované, pokrývají  $P$  a jsou obě neprázdné. ♣

**10.10.34. Příklad.** Necht  $(P, \varrho)$  je souvislý metrický prostor obsahující alespoň dva body. Potom je  $P$  nespočetný.

*Řešení.* Necht  $x, y \in P$ ,  $x \neq y$ . Předpokládejme, že  $P$  je spočetný. Potom existuje  $r \in (0, \varrho(x, y))$  takové, že množina  $\{z \in P; \varrho(x, z) = r\}$  je prázdná. To plyne z toho, že

$$\bigcup_{r \in (0, \varrho(x, y))} \{z \in P; \varrho(x, z) = r\} \subset P,$$

přičemž množiny v tomto sjednocení jsou po dvou disjunktí. Položme  $H = B(x, r)$ . Potom  $H$  je zřejmě neprázdná (neboť  $x \in H$ ) a otevřená. Podle Příkladu 10.6.57 je  $\bar{B}(x, r)$  uzavřená množina, a tedy podle Věty 10.3.41(g) platí  $\bar{H} \subset \bar{B}(x, r)$ . Celkem tedy podle Příkladu 10.10.6(a) máme

$$\bar{H} \subset \bar{B}(x, r) = B(x, r) \cup \{z \in P; \varrho(x, z) = r\} = B(x, r) = H,$$

takže  $H$  je uzavřená, a tedy obojetná. Protože  $r < \varrho(x, y)$ , platí  $y \in P \setminus H$ , takže  $P \setminus H$  je neprázdná. To je podle Věty 10.8.6 spor s tím, že  $P$  je souvislý. Odtud plyne tvrzení. ♣

**10.10.35. Příklad.** Necht  $(X, \|\cdot\|)$  je normovaný lineární prostor. Dokažte následující tvrzení.

- (a) Konvexní množina v  $X$  je křivkově souvislá.
- (b) Otevřené i uzavřené koule v  $X$  jsou křivkově souvislé.
- (c) Prostor  $X$  je lokálně souvislý.

*Řešení.* (a) Necht  $A \subset X$  je konvexní a  $x, y \in A$ . Pak zobrazení  $t \mapsto tx + (1-t)y$  je spojitě zobrazení  $[0, 1]$  do  $A$  spojující body  $x$  a  $y$ . Tedy  $A$  je křivkově souvislá.

(b) Každá koule je v  $X$  konvexní, tedy tvrzení plyne z (a).

(c) Necht  $x \in X$  a  $r \in (0, \infty)$ . Pak lze díky (b) za množinu  $C$  v definici lokální souvislosti volit přímo  $B(x, r)$ . ♣

**10.10.36. Příklad.** Dokažte, že uzávěr křivkově souvislé množiny nemusí být křivkově souvislá množina.

*Řešení.* Položme

$$B = \{[x, \sin(\frac{1}{x})]; x \in (0, 1]\}$$

a  $C = \overline{B}$ . Pak  $\overline{B}$  není křivkově souvislá množina, zatímco  $B$  je. Bod  $[0, 0] \in \overline{B}$  nelze totiž spojit křivkou s bodem  $[\frac{1}{\pi}, 0]$ . Kdyby to bylo množné, měli bychom křivku spojující tyto dva body. Protože lze však křivkou spojit body  $[-1, 0]$  a  $[0, 0]$ , šlo by spojit křivkou i body  $[-1, 0]$  a  $[\frac{1}{\pi}, 0]$ , což není možné. ♣

**10.10.37. Příklad.** Dokažte, že je-li  $\mathcal{S}$  je systém neprázdných křivkově souvislých množin s neprázdným průnikem, pak  $\bigcup \mathcal{S}$  je křivkově souvislá množina.

*Řešení.* Zvolme  $x \in \bigcap \mathcal{S}$ . Necht body  $a, b \in \bigcup \mathcal{S}$  jsou dány. Pak existují množiny  $S_a, S_b \in \mathcal{S}$  splňující  $a \in S_a, b \in S_b$ . Spojíme křivkou v  $S_a$  body  $a$  a  $x$  a křivkou v  $S_b$  body  $x$  a  $b$ . Pak lze zjevně nalezené křivky použít ke konstrukci křivky spojujícího  $a$  a  $b$  v  $\bigcup \mathcal{S}$ . ♣

**10.10.38. Příklad.** Rozhodněte, zda součin dvou kompaktních prostorů je kompaktní prostor.



## Funkce více proměnných

V této kapitole zavedeme a prozkoumáme základní pojmy diferenciálního počtu funkcí více proměnných. Při výkladu budeme potřebovat některé pojmy a výsledky z teorie vektorových prostorů. Podrobný výklad této teorie je obsažen například v [2].

### 11.1. Parciální derivace a totální diferenciál

**11.1.1** ( $\mathbb{R}^n$  jako vektorový prostor). Připomeňme, že množina  $\mathbb{R}^n$ , kde  $n \in \mathbb{N}$ , je množina všech uspořádaných  $n$ -tic reálných čísel, neboť jde o kartézský součin o  $n$  faktorech:

$$\mathbb{R}^n = \underbrace{\mathbb{R} \times \mathbb{R} \times \cdots \times \mathbb{R}}_{n\text{-krát}}.$$

Je-li  $x \in \mathbb{R}^n$ , potom jeho  $i$ -tou souřadnici značíme  $x_i$ , a můžeme tedy psát  $x = [x_1, \dots, x_n]$ . Množina  $\mathbb{R}^n$  obsahuje některé významné prvky. Je to především **počátek**, to jest prvek, jehož všechny souřadnice jsou nulové. Značíme jej  $o$ . Zvolme  $i \in \{1, \dots, n\}$  a definujme prvek  $e^i \in \mathbb{R}^n$  takto:

$$e^i = [0, \dots, 0, \underset{\substack{i\text{-tá sou-} \\ \text{-řadnice}}}{1}, 0, \dots, 0].$$

I tyto prvky budou pro nás později důležité.

Prvky  $\mathbb{R}^n$  můžeme mezi sebou sčítat a můžeme je násobit reálným číslem. Je-li  $x \in \mathbb{R}^n$ ,  $x = [x_1, \dots, x_n]$ ,  $y \in \mathbb{R}^n$ ,  $y = [y_1, \dots, y_n]$ ,  $\lambda \in \mathbb{R}$ , pak definujeme

$$x + y = [x_1 + y_1, \dots, x_n + y_n],$$

$$\lambda \cdot x = [\lambda x_1, \dots, \lambda x_n].$$

Trojice  $(\mathbb{R}^n, +, \cdot)$ , kde  $+$  a  $\cdot$  jsou výše uvedené operace, tvoří vektorový prostor nad  $\mathbb{R}$ . Množina  $B = \{e^i; i \in \{1, \dots, n\}\}$  tvoří bázi prostoru  $\mathbb{R}^n$ , tj. jde o lineárně nezávislou množinu a každý prvek  $x = [x_1, \dots, x_n] \in \mathbb{R}^n$  můžeme psát jako lineární kombinaci vektorů z množiny  $B$ . Zde konkrétně máme  $x = \sum_{i=1}^n x_i e^i$ .

O množině  $\mathbb{R}^n$  s operacemi sčítání a násobení reálným číslem budeme mluvit jako o prostoru  $\mathbb{R}^n$  a o prvcích z  $\mathbb{R}^n$  jako o bodech tohoto prostoru. Někdy je ovšem užitečné pohlížet na daný prvek  $x$  z  $\mathbb{R}^n$  jako na *vektor*, tj. orientovanou úsečku s počátečním bodem v počátku a koncovým v bodě  $x$ .

Použijeme-li v dalším textu symbol  $\mathbb{R}^n$ ,  $\mathbb{R}^k$ ,  $\mathbb{R}^m$  a podobně, budou  $n, m, k$  vždy přirozená čísla.

**11.1.2.** V průběhu celé kapitoly budeme na  $\mathbb{R}^n$  uvažovat eukleidovskou normu

$$\|x\| = \|[x_1, \dots, x_n]\| = \sqrt{\sum_{i=1}^n |x_i|^2}, \quad x \in \mathbb{R}^n,$$

a eukleidovskou metriku  $\varrho_2(x, y) = \|x - y\|$ ,  $x, y \in \mathbb{R}^n$ . Vizte Příklad 10.1.22.

**11.1.3.** Podrobné pojednání o skalárních součinech naleznete v [2, kapitola 26]. Zde pouze připomeneme několik základních faktů. **Skalární součin** prvků  $x, y \in \mathbb{R}^n$  definujeme předpisem  $\langle x, y \rangle = \sum_{i=1}^n x_i y_i$ . Skalární součin má následující vlastnosti

- (a)  $\forall x \in \mathbb{R}^n: \langle x, x \rangle = \|x\|^2 \geq 0$ ,
- (b)  $\forall x, y, z \in \mathbb{R}^n: \langle x + y, z \rangle = \langle x, z \rangle + \langle y, z \rangle$ ,
- (c)  $\forall \alpha \in \mathbb{R} \forall x, y \in \mathbb{R}^n: \langle \alpha x, y \rangle = \alpha \langle x, y \rangle$ ,
- (d)  $\forall x, y \in \mathbb{R}^n: \langle x, y \rangle = \langle y, x \rangle$ .

Vektory  $x, y \in \mathbb{R}^n$  jsou **navzájem ortogonální (kolmé)**, jestliže platí  $\langle x, y \rangle = 0$ . Necht'  $M \subset \mathbb{R}^n$ . Řekneme, že vektor  $x \in \mathbb{R}^n$  je **ortogonální (kolmý)** na množinu  $M$ , jestliže je ortogonální na každý vektor množiny  $M$ . Symbol  $M^\perp$  značí množinu těch vektorů, které jsou ortogonální na množinu  $M$ .

**11.1.4** (lineární zobrazení z  $\mathbb{R}^n$  do  $\mathbb{R}^m$ ). Řekneme, že zobrazení  $L: \mathbb{R}^n \rightarrow \mathbb{R}^m$  je **lineární**, jestliže splňuje

- (a)  $\forall u, v \in \mathbb{R}^n: L(u + v) = L(u) + L(v)$ ,
- (b)  $\forall \alpha \in \mathbb{R} \forall u \in \mathbb{R}^n: L(\alpha u) = \alpha L(u)$ .

Množinu všech lineárních zobrazení prostoru  $\mathbb{R}^n$  do  $\mathbb{R}^m$  budeme značit symbolem  $\mathcal{L}(\mathbb{R}^n, \mathbb{R}^m)$ . Každé  $L \in \mathcal{L}(\mathbb{R}^n, \mathbb{R}^m)$  je reprezentováno maticí  $A = (a_{ij})_{\substack{i=1..m \\ j=1..n}}$  o  $m$  řádcích a  $n$  sloupcích ve smyslu, že pro každé  $x \in \mathbb{R}^n$  platí

$$L(x) = Ax = \begin{pmatrix} a_{11} & \cdots & a_{1n} \\ \vdots & & \vdots \\ a_{m1} & \cdots & a_{mn} \end{pmatrix} \begin{pmatrix} x_1 \\ \vdots \\ x_n \end{pmatrix}.$$

Vizte [2, kapitola 11].

**11.1.5. Úmluva.** V souladu s definicí  $\mathbb{R}^n$  budeme prvky  $x \in \mathbb{R}^n$  chápat jako řádkové vektory. Pokud budeme ale pracovat s maticovou reprezentací lineárních zobrazení, tak budeme  $x$  uvažovat jako sloupcový vektor neboli matici typu  $n \times 1$ . Potom bude součin  $Ax$  z předchozího paragrafu dobře definován.

**11.1.6.** Termínem **reálná funkce  $n$  proměnných** budeme rozumět funkci z  $\mathbb{R}^n$  do  $\mathbb{R}$ .

Nechť  $f$  je reálná funkce  $n$  proměnných a  $a = [a_1, a_2, \dots, a_n] \in \mathbb{R}^n$ . Chování  $f$  v blízkosti bodu  $a$  můžeme zkoumat následujícím způsobem. Zvolíme jednu souřadnici, například první, a budeme se dívat, jak se mění hodnoty funkce  $f$ , měníme-li pouze tuto souřadnici nezávisle proměnné funkce  $f$  a ostatní souřadnice zůstávají rovny příslušným souřadnicím bodu  $a$ . Velikost změny funkční hodnoty pak porovnáme se změnou velikosti první souřadnice, tj. zkoumáme výraz

$$\frac{f(x_1, a_2, \dots, a_n) - f(a_1, a_2, \dots, a_n)}{x_1 - a_1},$$

který lze pomocí vektorového zápisu zapsat jako

$$\frac{f(a + (x_1 - a_1)e^1) - f(a)}{x_1 - a_1},$$

Při tomto přístupu je ale uvedený výraz funkcí jedné proměnné, totiž proměnné  $x_1$ , a je tedy možné jej vyšetřovat pomocí metod Kapitoly 4. Tyto úvahy nás vedou k následující důležité definici.

**11.1.7. Definice.** Nechť  $f$  je reálná funkce  $n$  proměnných,  $a \in \mathbb{R}^n$  a  $i \in \{1, \dots, n\}$ . Pak **parciální derivaci funkce  $f$  v bodě  $a$  podle  $i$ -té proměnné** definujeme předpisem

$$\frac{\partial f}{\partial x_i}(a) = \lim_{t \rightarrow 0} \frac{f(a + te^i) - f(a)}{t}. \quad (11.1)$$

Symbolem  $\frac{\partial f}{\partial x_i}$  označujeme parciální derivaci funkce  $f$  podle  $i$ -té proměnné, tj. funkci z  $\mathbb{R}^n$  do  $\mathbb{R}$  definovanou předpisem

$$\frac{\partial f}{\partial x_i} : x \mapsto \frac{\partial f}{\partial x_i}(x).$$

V některých případech se používá místo symbolu  $\frac{\partial f}{\partial x_i}(a)$  i značení  $\partial_i f(a)$ ,  $D_i f(a)$  a podobně.

**11.1.8.** Nechť  $f$ ,  $a$  a  $i$  jsou jako v předchozí definici.

(a) Pokud jde o vztah (11.1), můžeme rozlišit následující možnosti:

$$\text{limita v (11.1)} \begin{cases} \text{neexistuje} \\ \text{existuje} \end{cases} \begin{cases} \text{vlastní, tj. je rovna reálnému číslu} \\ \text{nevlastní a je rovna} \begin{cases} \infty \\ -\infty. \end{cases} \end{cases}$$

(b) Pokud parciální derivace podle  $i$ -té proměnné v bodě  $a$  existuje, pak pro nějaké  $\delta > 0$  platí  $\{a + te^i; |t| < \delta\} \subset \mathcal{D}(f)$ , neboli funkce  $f$  musí ve svém definičním oboru obsahovat usečku, která prochází bodem  $a$ .

**11.1.9** (derivace parciální funkce). Nechť  $f$  je reálná funkce  $n$  proměnných,  $a \in \mathbb{R}^n$  a  $i \in \{1, \dots, n\}$ . Položíme-li

$$g(y) = f(a_1, a_2, \dots, a_{j-1}, y, a_{j+1}, \dots, a_n),$$

pak  $g'(a_j)$  existuje, právě když existuje  $\frac{\partial f}{\partial x_j}(a)$ , neboť výpočet vede v obou případech na stejnou limitu. Pokud obě derivace existují, pak jsou si rovny.

Na následujícím obrázku je pro jistou funkci  $f$  dvou proměnných vidět geometrický význam funkce  $g$ , které říkáme parciální.

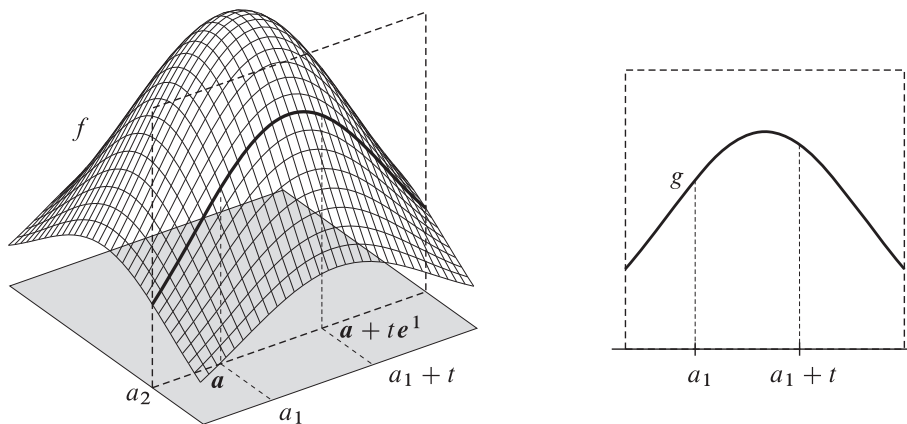

OBRÁZEK 1.

**11.1.10** (aritmetika parciálních derivací). Z předchozího paragrafu plynou některá pravidla pro výpočet parciálních derivací, neboť lze použít větu o aritmetice derivací pro funkce jedné proměnné (Věta 5.1.17). Pro reálné funkce  $f$  a  $h$  z  $\mathbb{R}^n$ , bod  $a \in \mathbb{R}^n$  a  $i \in \{1, \dots, n\}$  tak dostáváme

$$\begin{aligned}\frac{\partial(f+h)}{\partial x_i}(a) &= \frac{\partial f}{\partial x_i}(a) + \frac{\partial h}{\partial x_i}(a), \\ \frac{\partial(fh)}{\partial x_i}(a) &= \frac{\partial f}{\partial x_i}(a)h(a) + f(a)\frac{\partial h}{\partial x_i}(a),\end{aligned}$$

pokud  $\frac{\partial f}{\partial x_i}(a)$ ,  $\frac{\partial h}{\partial x_i}(a)$  existují vlastní.

**11.1.11. Úmluva.** V dalším textu bude výrok „parciální derivace existuje“ znamenat, že parciální derivace existuje *vlastní*.

**11.1.12. Příklad.** Pro funkci  $f: \mathbb{R}^2 \rightarrow \mathbb{R}$  definovanou předpisem  $f(x_1, x_2) = e^{x_1 x_2^2}$  spočítejte  $\frac{\partial f}{\partial x_1}$  a  $\frac{\partial f}{\partial x_2}$ .

*Řešení.* Podle 11.1.10 v každém bodě  $[x_1, x_2] \in \mathbb{R}^2$  platí

$$\frac{\partial f}{\partial x_1}(x_1, x_2) = e^{x_1 x_2^2} x_2^2, \quad \frac{\partial f}{\partial x_2}(x_1, x_2) = e^{x_1 x_2^2} 2x_1 x_2.$$

♣

**11.1.13.** Necht  $n, m \in \mathbb{N}$ . Množinu všech reálných matic typu  $n \times m$  budeme značit  $M(n \times m)$ . Tyto matice jednoznačně reprezentují lineární zobrazení z  $\mathbb{R}^n$  do  $\mathbb{R}^m$ .

Nechť  $f$  je reálná funkce  $n$  proměnných a  $a \in \mathbb{R}^n$ . Existují-li derivace  $\frac{\partial f}{\partial x_i}(a)$ ,  $i = 1, \dots, n$ , pak nám poskytují informaci o chování funkce  $f$  blízko bodu  $a$  na úsečkách, které jsou určeny pomocí vektorů  $e^1, \dots, e^n$ . O chování funkce  $f$  například na úsečce tvaru  $\{a + t(e^1 + e^2); t \in (-\delta, \delta)\}$ , kde  $\delta > 0$ , však žádnou informaci nemáme. Funkce  $f$  dokonce nemusí být definována v žádném bodě takové úsečky vyjma bodu  $a$ . Abychom mohli zkoumat chování funkce  $f$  v malých okolích bodu  $a$  a ne pouze na některých úsečkách, zavedeme v následující definici nový pojem, který nám to umožní.

**11.1.14. Definice.** Nechť  $f$  je reálná funkce  $n$  proměnných,  $a \in \mathbb{R}^n$  a  $L: \mathbb{R}^n \rightarrow \mathbb{R}$  je lineární zobrazení. Řekneme, že  $L$  je **totální diferenciál funkce  $f$  v bodě  $a$** , pokud platí

$$\lim_{h \rightarrow \mathbf{0}} \frac{f(a+h) - f(a) - L(h)}{\|h\|} = 0. \quad (11.2)$$

**11.1.15.** Nechť  $f$  a  $a$  jsou jako v předchozí definici.

(a) Výrok (11.2) je ekvivalentní výroku

$$\lim_{x \rightarrow a} \frac{f(x) - f(a) - L(x-a)}{\|x-a\|} = 0. \quad (11.3)$$

(b) Z existence totálního diferenciálu v bodě  $a$  plyne, že funkce  $f$  je definována na nějakém okolí bodu  $a$ .

**11.1.16** (geometrický význam totálního diferenciálu). Předpokládejme, že  $f$  je reálná funkce  $n$  proměnných, která má v bodě  $a \in \mathbb{R}^n$  totální diferenciál  $L$ . Definujme funkci  $T: \mathbb{R}^n \rightarrow \mathbb{R}$  předpisem  $T(x) = f(a) + L(x-a)$ . Podle (11.3) platí

$$\lim_{x \rightarrow a} \frac{f(x) - T(x)}{\|x-a\|} = 0.$$

Tento vztah - neformálně řečeno - ukazuje, že funkce  $T$  aproximuje velmi dobře funkci  $f$  v blízkosti bodu  $a$ . Rozdíl funkčních hodnot  $f(x) - T(x)$  je ve srovnání se vzdáleností  $\|x-a\|$  malý.

Grafem funkce  $T$  je afinní podprostor prostoru  $\mathbb{R}^{n+1}$ . V uvedené situaci jej nazýváme **tečnou rovinou**, pokud  $n = 2$ , nebo **tečnou nadrovinou**, pokud  $n > 2$ , ke grafu funkce  $f$  v bodě  $[a, f(a)]$ . Graf totálního diferenciálu je potom afinní (dokonce vektorový) podprostor  $\mathbb{R}^{n+1}$ , který obsahuje počátek prostoru  $\mathbb{R}^{n+1}$  a je rovnoběžný s tečnou (nad)rovinou.

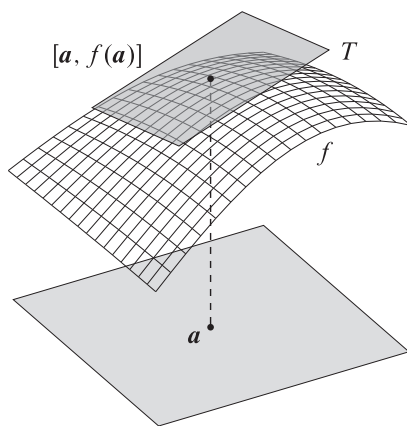

OBRÁZEK 2.

**11.1.17. Věta** (vztah totálního diferenciálu a parciálních derivací). Necht  $f$  je funkce  $n$  proměnných, která má v bodě  $a \in \mathbb{R}^n$  totální diferenciál  $L$ . Pak existují parciální derivace  $\frac{\partial f}{\partial x_1}(a), \dots, \frac{\partial f}{\partial x_n}(a)$  a pro každé  $h \in \mathbb{R}^n$  platí

$$L(h) = \frac{\partial f}{\partial x_1}(a)h_1 + \dots + \frac{\partial f}{\partial x_n}(a)h_n.$$

*Důkaz.* Zobrazení  $L$  je lineární, a proto existují reálná čísla  $A_1, \dots, A_n$  taková, že pro každé  $h \in \mathbb{R}^n$  platí

$$L(h) = L(h_1, \dots, h_n) = A_1h_1 + \dots + A_nh_n.$$

Zvolme  $i \in \{1, \dots, n\}$ . Zobrazení  $\varphi: t \mapsto te^i$  je spojitě a  $\varphi(t) \neq 0$  pro  $t \neq 0$ . Tedy dle Věty 10.4.22 platí

$$0 = \lim_{t \rightarrow 0} \frac{f(a + \varphi(t)) - f(a) - L(\varphi(t))}{\|\varphi(t)\|} = \lim_{t \rightarrow 0} \frac{f(a + te^i) - f(a) - A_it}{|t|}.$$

Odtud

$$\lim_{t \rightarrow 0} \left| \frac{f(a + te^i) - f(a)}{t} - A_i \right| = 0,$$

neboli

$$\frac{\partial f}{\partial x_i}(a) = \lim_{t \rightarrow 0} \frac{f(a + te^i) - f(a)}{t} = A_i.$$

Tím je důkaz dokončen. ■

**11.1.18.** Z Věty 11.1.17 plyne, že existuje-li totální diferenciál, je určen jednoznačně, protože je reprezentován maticí  $(\frac{\partial f}{\partial x_1}(a), \frac{\partial f}{\partial x_2}(a), \dots, \frac{\partial f}{\partial x_n}(a))$ , která je určena jednoznačně. To nás opravňuje k zavedení následujícího značení. Existuje-li tedy totální diferenciál funkce  $f$  v bodě  $a$ , pak jej značíme symbolem  $f'(a)$ . Hodnotu lineárního zobrazení  $f'(a)$  v bodě  $h \in \mathbb{R}^n$  pak značíme  $f'(a)(h)$ .

Upozorníme, že v případě  $n = 1$  zde, bohužel, vzniká kolize ve značení. Symbol  $f'(a)$  pak totiž jednak označuje derivaci funkce  $f$  v bodě  $a$ , tedy reálné číslo, a jednak totální diferenciál funkce  $f$  v bodě  $a$ , tedy lineární zobrazení. Toto lineární zobrazení je však reprezentováno maticí  $1 \times 1$ , jejímž jediným prvkem je právě hodnota derivace. Z kontextu však bude vždy zřejmé, který význam máme na mysli.

**11.1.19. Věta.** Necht  $f$  je funkce  $n$  proměnných, která má v bodě  $a \in \mathbb{R}^n$  totální diferenciál. Potom je funkce  $f$  v bodě  $a$  spojitá.

*Důkaz.* Díky spojitosti zobrazení  $x \mapsto \|x - a\|$  a  $h \mapsto f'(a)(h)$  máme

$$\begin{aligned} \lim_{x \rightarrow a} f(x) &= \lim_{x \rightarrow a} \left( \frac{f(x) - f(a) - f'(a)(x - a)}{\|x - a\|} \cdot \|x - a\| \right. \\ &\quad \left. + f(a) + f'(a)(x - a) \right) \\ &= 0 \cdot 0 + f(a) + 0 = f(a). \end{aligned}$$

Tedy  $f$  je spojitá v  $a$ . ■

**11.1.20.** Z pouhé existence parciálních derivací v daném bodě ještě spojitost funkce v tomto bodě nevyplývá, jak ukazuje následující příklad. Definujme funkci  $f: \mathbb{R}^2 \rightarrow \mathbb{R}$  předpisem

$$f(x_1, x_2) = \begin{cases} 1, & \text{pokud } x_1 = 0 \text{ nebo } x_2 = 0, \\ 0, & \text{jinak.} \end{cases}$$

Pak platí  $\frac{\partial f}{\partial x_1}(o) = \frac{\partial f}{\partial x_2}(o) = 0$ , ale  $f$  není v  $o$  spojitá. Tedy ani  $f'(o)$  neexistuje. Uvědomme si, že v tomto případě lze definovat lineární zobrazení, které je reprezentováno maticí parciálních derivací, ale toto zobrazení není totálním diferenciálem funkce  $f$  v bodě  $o$ , protože nesplňuje vztah s limitou z definice totálního diferenciálu.

Pokud ale předpoklad ohledně existence parciálních derivací vhodně zesílíme, pak je možné existenci totálního diferenciálu odvodit. Tento výsledek je obsahem Věty 11.1.22, v jejímž důkazu využijeme následující lemma, které je vícedimenzionální variantou Lagrangeovy věty o střední hodnotě.

**11.1.21. Lemma.** Necht  $f$  je reálná funkce  $n$  proměnných,  $I = (\alpha_1, \beta_1) \times \cdots \times (\alpha_n, \beta_n) \subset \mathbb{R}^n$ ,  $a, b \in I$ . Necht v každém bodě  $I$  existují všechny parciální derivace prvního řádu funkce  $f$ . Potom existují body  $c^1, \dots, c^n \in I$  takové, že

$$f(b) - f(a) = \sum_{i=1}^n \frac{\partial f}{\partial x_i}(c^i)(b_i - a_i).$$

*Důkaz.* Označme

$$\begin{aligned} p^0 &= (a_1, a_2, a_3, \dots, a_{n-1}, a_n) = a, \\ p^1 &= (b_1, a_2, a_3, \dots, a_{n-1}, a_n), \\ p^2 &= (b_1, b_2, a_3, \dots, a_{n-1}, a_n), \\ &\vdots \\ p^{n-1} &= (b_1, b_2, b_3, \dots, b_{n-1}, a_n), \\ p^n &= (b_1, b_2, b_3, \dots, b_{n-1}, b_n) = b. \end{aligned}$$

Potom platí

$$f(b) - f(a) = \sum_{i=1}^n (f(p^i) - f(p^{i-1})). \quad (11.4)$$

Pro  $i \in \{1, \dots, n\}$  položme

$$g_i(x) = f(b_1, \dots, b_{i-1}, x, a_{i+1}, \dots, a_n), \quad x \in (\alpha_i, \beta_i).$$

Funkce  $g_i$  má v  $(\alpha_i, \beta_i)$  vlastní derivaci rovnou

$$g'_i(x) = \frac{\partial f}{\partial x_i}(b_1, \dots, b_{i-1}, x, b_{i+1}, \dots, a_n). \quad (11.5)$$

Pokud  $a_i \neq b_i$ , existuje podle Lagrangeovy věty (Věta 5.2.4) bod  $z_i$  v intervalu s krajními body  $a_i$  a  $b_i$  takový, že

$$f(p^i) - f(p^{i-1}) = g_i(b_i) - g_i(a_i) = g'_i(z_i) \cdot (b_i - a_i) \quad (11.6)$$

V případě, že  $a_i = b_i$ , volme  $z_i = a_i$ . Pak (11.6) platí i v tomto případě. Položme

$$c^i = (b_1, b_2, \dots, b_{i-1}, z_i, a_{i+1}, \dots, a_n), \quad i = 1, \dots, n.$$

Potom podle (11.5) a (11.6) platí  $f(p^i) - f(p^{i-1}) = \frac{\partial f}{\partial x_i}(c^i)(b_i - a_i)$ . Odtud a z (11.4) dostáváme dokazovaný vztah.

Následující obrázek ilustruje základní myšlenku důkazu pro  $n = 2$ .



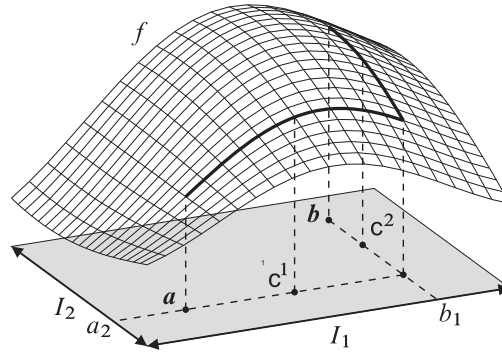

OBRÁZEK 3.

■

**11.1.22. Věta.** Necht  $f$  je reálná funkce  $n$  proměnných,  $a \in \mathbb{R}^n$  a  $\frac{\partial f}{\partial x_1}, \dots, \frac{\partial f}{\partial x_n}$  jsou spojité v bodě  $a$ . Pak má funkce  $f$  v bodě  $a$  totální diferenciál.

*Důkaz.* Ukážeme, že lineární zobrazení  $L: \mathbb{R}^n \rightarrow \mathbb{R}$  definované předpisem

$$L(h) = \sum_{i=1}^n \frac{\partial f}{\partial x_i}(a) h_i, \quad h = (h_1, \dots, h_n) \in \mathbb{R}^n,$$

je totálním diferenciálem funkce  $f$  v bodě  $a$ .

Zvolme  $\varepsilon > 0$ . K němu nalezneme  $\tilde{\delta} > 0$ , takové, že

$$\forall i \in \{1, \dots, n\} \forall x \in B(a, \tilde{\delta}): \left| \frac{\partial f}{\partial x_i}(x) - \frac{\partial f}{\partial x_i}(a) \right| < \varepsilon.$$

Položme  $\delta = \frac{\tilde{\delta}}{\sqrt{n}}$  a označme

$$I = (a_1 - \delta, a_1 + \delta) \times \dots \times (a_n - \delta, a_n + \delta).$$

Potom platí  $B(a, \delta) \subset I \subset B(a, \tilde{\delta})$ . Necht  $x \in B(a, \delta)$  je libovolné. Pak podle Lemmatu 11.1.21 existují body  $c^1, \dots, c^n \in I$  takové, že

$$f(x) - f(a) = \sum_{i=1}^n \frac{\partial f}{\partial x_i}(c^i)(x_i - a_i).$$

Pak máme

$$\begin{aligned} |f(x) - f(a) - L(x-a)| &= \left| \sum_{i=1}^n \frac{\partial f}{\partial x_i}(c^i)(x_i - a_i) - \sum_{i=1}^n \frac{\partial f}{\partial x_i}(a)(x_i - a_i) \right| \\ &= \left| \sum_{i=1}^n \left( \frac{\partial f}{\partial x_i}(c^i) - \frac{\partial f}{\partial x_i}(a) \right) (x_i - a_i) \right| \\ &\leq \sum_{i=1}^n \left| \frac{\partial f}{\partial x_i}(c^i) - \frac{\partial f}{\partial x_i}(a) \right| |x_i - a_i| \leq \varepsilon \sum_{i=1}^n |x_i - a_i| \\ &\leq \varepsilon n \|x - a\|. \end{aligned}$$

Tedy pro  $x \in B(a, \delta) \setminus \{a\}$  máme

$$\frac{|f(x) - f(a) - L(x-a)|}{\|x-a\|} \leq n\varepsilon,$$

čímž je důkaz proveden. ■

V definici parciální derivace jsme pracovali s kanonickými vektory  $e^1, \dots, e^n$ . Stejný přístup použijeme i v následující definici, kde ale budeme uvažovat libovolný vektor z  $\mathbb{R}^n$ .

**11.1.23. Definice.** Necht  $f$  je funkce  $n$  proměnných,  $a \in \mathbb{R}^n$  a  $v \in \mathbb{R}^n$ . Pak **derivací funkce  $f$  v bodě  $a$  podle vektoru  $v$**  rozumíme limitu

$$D_v f(a) = \lim_{t \rightarrow 0} \frac{f(a+tv) - f(a)}{t},$$

pokud existuje *vlastní*.

**11.1.24.** (a) Jestliže je  $f$  funkce  $n$  proměnných,  $a \in \mathbb{R}^n$  a  $i \in \{1, \dots, n\}$ , potom zřejmě platí  $D_{e^i} f(a) = \frac{\partial f}{\partial x_i}(a)$ .

(b) Pokud parciální derivace podle vektoru  $vi$  v bodě  $a$  existuje, pak pro nějaké  $\delta > 0$  platí  $\{a+tv; |t| < \delta\} \subset \mathcal{D}(f)$ , neboli funkce  $f$  musí ve svém definičním oboru obsahovat úsečku, která prochází bodem  $a$ .

(c) Necht  $f$  je reálná funkce  $n$  proměnných,  $a \in \mathbb{R}^n$  a  $v \in \mathbb{R}^n$ . Položíme-li  $g(t) = f(a+tv)$  pro  $t$  splňující  $a+tv \in \mathcal{D}(f)$ , pak  $g'(0)$  existuje, právě když existuje  $D_v f(a)$ , neboť výpočet vede v obou případech na stejnou limitu. Pokud obě derivace existují, pak jsou si rovny. Na následujícím obrázku je pro jistou funkci  $f$  dvou proměnných vidět geometrický význam funkce  $g$ .

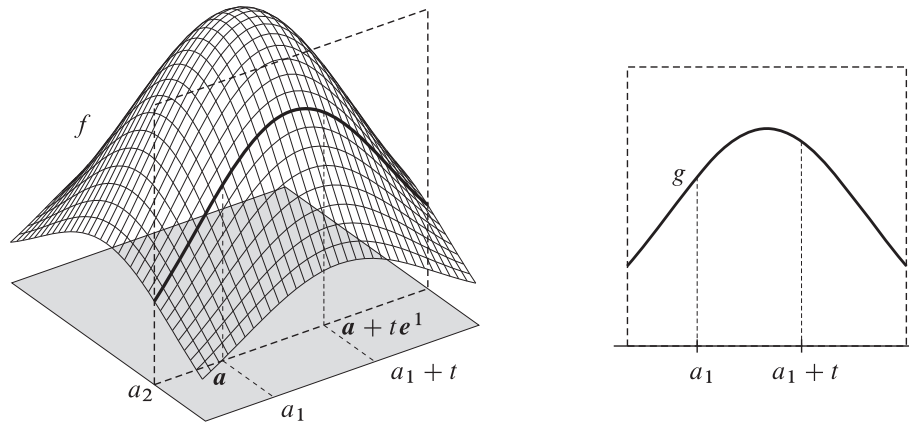

OBRÁZEK 4.

(d) Podobně jako v případě parciálních derivací plynou z předchozího výkladu některá pravidla pro počítání s derivacemi podle vektoru. Pro reálné funkce  $f$  a  $h$  z  $\mathbb{R}^n$ , bod  $a \in \mathbb{R}^n$  a  $v \in \mathbb{R}^n$  tak dostáváme

$$\begin{aligned} D_v(f + h)(a) &= D_v f(a) + D_v h(a), \\ D_v(fh)(a) &= D_v f(a) \cdot h(a) + f(a) \cdot D_v(a), \end{aligned}$$

pokud  $D_v f(a)$ ,  $D_v h(a)$  existují.

**11.1.25. Definice.** Necht  $f$  je funkce  $n$  proměnných,  $a \in \mathbb{R}^n$  a  $f'(a)$  existuje. Pak definujeme vektor  $\nabla f(a)$  z  $\mathbb{R}^n$  předpisem

$$\nabla f(a) = \left( \frac{\partial f}{\partial x_1}(a), \dots, \frac{\partial f}{\partial x_n}(a) \right)$$

a nazýváme jej **gradient funkce  $f$  v bodě  $a$** .

**11.1.26.** Necht  $f$  a  $a$  jsou jako v předchozí definici. Chápeme-li  $\nabla f(a)$  jako matici typu  $1 \times n$ , pak jde o reprezentující matici totálního diferenciálu  $f'(a)$ . Pokud se na  $\nabla f(a)$  díváme jako na vektor, pak můžeme pomocí skalárního součinu psát  $f'(a)(h) = \langle \nabla f(a), h \rangle$  pro každé  $h \in \mathbb{R}^n$ .

Souvislost totálního diferenciálu, derivace podle vektoru a gradientu zachycuje následující věta.

**11.1.27. Věta.** Necht  $f$  je reálná funkce  $n$  proměnných,  $a, v \in \mathbb{R}^n$  a existuje  $f'(a)$ . Potom platí:

- (a)  $f'(a)(v) = D_v f(a)$ ,
- (b)  $\max\{D_v f(a); \|v\| = 1\} = \|\nabla f(a)\|$ .

*Důkaz.* (a) Pokud  $v = o$  potom dokazovaná rovnost zřejmě platí. Předpokládejme, že  $v \neq o$ . Potom platí

$$\begin{aligned} D_v f(a) &= \lim_{t \rightarrow 0} \frac{f(a + tv) - f(a)}{t} \\ &= \lim_{t \rightarrow 0} \left( \frac{f(a + tv) - f(a) - f'(a)(tv)}{\|tv\|} \cdot \frac{\|tv\|}{t} + f'(a)(v) \right). \end{aligned}$$

Funkce  $t \mapsto \frac{\|tv\|}{t}$  je omezená na  $\mathbb{R} \setminus \{0\}$  a platí

$$\lim_{t \rightarrow 0} \frac{f(a + tv) - f(a) - f'(a)(tv)}{t} = 0.$$

Odtud plyne  $D_v f(a) = 0 + f'(a) = f'(a)(v)$ .

(b) Z Cauchyovy nerovnosti (Věta 10.1.6) máme

$$\begin{aligned} D_v f(a) &= f'(a)(v) = \sum_{i=1}^n \frac{\partial f}{\partial x_i}(a) v_i \\ &\leq \sqrt{\sum_{i=1}^n \left( \frac{\partial f}{\partial x_i}(a) \right)^2} \cdot \sqrt{\sum_{i=1}^n v_i^2} = \|\nabla f(a)\| \cdot \|v\|. \end{aligned} \quad (11.7)$$

Pokud  $\nabla f(a) = o$ , pak dokazovaná rovnost platí, neboť obě strany jsou rovny nule. Předpokládejme, že platí  $\nabla f(a) \neq o$ . Položme

$$v = \|\nabla f(a)\|^{-1} \cdot \nabla f(a).$$

Pak podle již dokázané části (a) platí  $D_v f(a) = f'(a)(v)$  a můžeme psát

$$D_v f(a) = f'(a)(v) = \|\nabla f(a)\|^{-1} \sum_{i=1}^n \frac{\partial f}{\partial x_i}(a) \cdot \frac{\partial f}{\partial x_i}(a) = \|\nabla f(a)\|.$$

Odtud a z (11.7) již plyne (b). ■

**11.1.28.** (a) Pokud  $\nabla f(a) \neq o$ , pak se v (b) nabývá maxima právě pro  $v = \|\nabla f(a)\|^{-1} \cdot \nabla f(a)$ .

(b) Necht  $a \in \mathbb{R}^n$  a  $f'(a)$  existuje. Jestliže vektory  $v \in \mathbb{R}^n$  a  $\nabla f(a)$  svírají úhel menší než  $\frac{\pi}{2}$ , neboli  $\langle \nabla f(a), v \rangle > 0$ , pak existuje  $\delta > 0$  takové, že pro každé  $t \in (0, \delta)$  platí  $f(a + tv) > f(a)$  a pro každé  $t \in (-\delta, 0)$  platí  $f(a + tv) < f(a)$ . Uvažujme funkci  $g$  z  $\mathbb{R}$  do  $\mathbb{R}$  definovanou předpisem  $g(t) = f(a + tv)$ , pokud  $a + tv \in G$ . Potom platí

$$g'(0) = \langle \nabla f(a), v \rangle > 0$$

a podle Věty 5.4.3 dostáváme uvedené tvrzení.

## 11.2. Derivace vektorových funkcí

Pojem totálního diferenciálu pro funkce z  $\mathbb{R}^n$  do  $\mathbb{R}$  je možné zobecnit i pro **vektorové funkce**, tj. funkce z  $\mathbb{R}^n$  do  $\mathbb{R}^m$ . To je provedeno v následující definici.

**11.2.1. Definice.** Necht  $F$  je zobrazení z  $\mathbb{R}^n$  do  $\mathbb{R}^m$ ,  $a \in \mathbb{R}^n$  a  $L: \mathbb{R}^n \rightarrow \mathbb{R}^m$  je lineární zobrazení. Řekneme, že  $L$  je **derivací zobrazení  $F$  v bodě  $a$** , pokud platí

$$\lim_{h \rightarrow o} \frac{F(a+h) - F(a) - L(h)}{\|h\|} = o. \quad (11.8)$$

**11.2.2.** Ve vztahu (11.8) se vyskytuje dvakrát symbol označující nulový vektor. V případě výrazu  $h \rightarrow o$  jde o vektor z  $\mathbb{R}^n$ , ve druhém případě jde o vektor z  $\mathbb{R}^m$ . Vzhledem k tomu, že je z kontextu jasné, z kterých prostorů jsou uvedené vektory, používáme jeden symbol v obou případech, ačkoliv jde o rozdílné vektory, pokud  $n \neq m$ .

Vztah (11.8) je splněn, právě když platí

$$\lim_{h \rightarrow o} \frac{\|F(a+h) - F(a) - L(h)\|}{\|h\|} = 0. \quad (11.9)$$

Ve výrazu (11.9) se dvakrát vyskytuje symbol normy. Podobně jako pro nulový vektor vyplývá z kontextu, že norma v čitateli je normou na prostoru  $\mathbb{R}^m$  a norma ve jmenovateli je normou na prostoru  $\mathbb{R}^n$ .

**11.2.3.** Zobrazení  $F$  z  $\mathbb{R}^n$  do  $\mathbb{R}^m$  má v bodě  $a \in \mathbb{R}^n$  derivaci právě tehdy, když každá jeho složka, tedy každé zobrazení  $F_i$  z  $\mathbb{R}^n$  do  $\mathbb{R}$ ,  $i \in \{1, \dots, m\}$ , má v bodě  $a$  totální diferenciál. Podívejme se postupně na obě implikace v předchozím tvrzení.

$\Rightarrow$  Podle Věty ?? platí (11.8), právě když každá složka funkce, jejíž limitu počítáme, má limitu rovnou nule, tj. pro každé  $i \in \{1, \dots, m\}$  platí

$$\lim_{h \rightarrow o} \left( \frac{F(a+h) - F(a) - L(h)}{\|h\|} \right)_i = \lim_{h \rightarrow o} \frac{F_i(a+h) - F_i(a) - L_i(h)}{\|h\|} = 0. \quad (11.10)$$

Z druhé rovnosti plyne, že funkce  $F_i$  má v bodě  $a$  totální diferenciál rovný lineárnímu zobrazení  $L_i$ .

$\Leftarrow$  Definujme zobrazení  $L: \mathbb{R}^n \rightarrow \mathbb{R}^m$  předpisem  $L(h) = (F'_1(a)(h), \dots, F'_m(a)(h))$ . Zobrazení  $L$  je lineární, neboť  $F'_1(a), \dots, F'_m(a)$  jsou lineární. Z definice totálního diferenciálu platí pro každé  $i \in \{1, \dots, m\}$

$$\lim_{h \rightarrow o} \frac{F_i(a+h) - F_i(a) - F'_i(a)(h)}{\|h\|} = 0.$$

Podle Věty ?? dostáváme

$$\begin{aligned} & \lim_{h \rightarrow o} \frac{F(a+h) - F(a) - L(h)}{\|h\|} \\ &= \lim_{h \rightarrow o} \left[ \frac{F_1(a+h) - F_1(a) - F'_1(a)(h)}{\|h\|}, \dots, \frac{F_m(a+h) - F_m(a) - F'_m(a)(h)}{\|h\|} \right] \\ &= \underbrace{[0, \dots, 0]}_{m\text{-krát}} = o. \end{aligned}$$

Lineární zobrazení  $L$  je tedy derivace zobrazení  $F$  v bodě  $a$ .

**11.2.4. Označení.** (a) Z 11.2.3 je vidět, že má-li  $F$  v bodě  $a$  derivaci  $L = (L_1, \dots, L_m)$ , pak je  $L_i$  totálním diferenciálem  $F_i$  v bodě  $a$  pro každé  $i \in \{1, \dots, m\}$ . Totální diferenciál je určen jednoznačně, pokud existuje, a tedy derivace zobrazení  $F$  v bodě  $a$  je určena jednoznačně, pokud existuje. Tato úvaha nás opravňuje označit lineární zobrazení, které je derivací funkce  $F$  v bodě  $a$ , symbolem  $F'(a)$ .

(b) Pokud v Definici 11.2.1 derivace  $m = 1$ , pak je vztah (11.8) ekvivalentní s (11.2). V tomto případě tedy znovu definujeme pojem totálního diferenciálu. V dalším textu již nebudeme termín totální diferenciál používat a dáme přednost termínu derivace.

**11.2.5.** (a) Necht  $a \in \mathbb{R}^n$  a  $F: \mathbb{R}^n \rightarrow \mathbb{R}^m$  je zobrazení, které je konstantní na jistém okolí bodu  $a$ . Pak  $F'(a)$  je lineární zobrazení, které libovolnému vektoru  $h \in \mathbb{R}^n$  přiřazuje nulový vektor v prostoru  $\mathbb{R}^m$ . Stačí nalézt  $\eta > 0$  a  $b \in \mathbb{R}^m$  takové, že  $F(x) = b$  pro každé  $x \in B(a, \eta)$ . Potom pro každé  $h \in \mathbb{R}^n$ ,  $\|h\| < \eta$ , platí

$$F(a+h) - F(a) - F'(a)(h) = b - b - o = o.$$

Odtud okamžitě plyne naše tvrzení.

(b) Je-li  $L: \mathbb{R}^n \rightarrow \mathbb{R}^m$  lineární zobrazení, pak v každém bodě  $a \in \mathbb{R}^n$  platí  $L'(a) = L$ , neboť pro každé  $h \in \mathbb{R}^n$  platí

$$\|L(a+h) - L(a) - L(h)\| = \|o\| = 0.$$

**11.2.6** (geometrický význam derivace). Předpokládejme, že  $F$  je zobrazení z  $\mathbb{R}^n$  do  $\mathbb{R}^m$ , které má v bodě  $a \in \mathbb{R}^n$  derivaci. Na zobrazení  $F$  se můžeme podívat jako na  $m$ -tici funkcí  $F_1, \dots, F_m$  a pro každou z těchto funkcí uvažovat její derivaci, pomocí které můžeme aproximovat její chování v okolí bodu  $a$  ve smyslu 11.1.16. Pomocí derivace  $F'(a)$ , která má složky  $F'_1(a), \dots, F'_m(a)$ , pak můžeme aproximovat chování funkce  $F$  v okolí bodu  $a$ , neboť můžeme aproximovat chování jednotlivých složek. Jinými slovy, definujeme-li funkci  $T: \mathbb{R}^n \rightarrow \mathbb{R}^m$  předpisem  $T(x) = F(a) + F'(a)(x - a)$ , pak podle definice platí

$$\lim_{x \rightarrow a} \frac{F(x) - T(x)}{\|x - a\|} = o.$$

Afinní funkce  $T$ , která je obecně jednodušší objekt než  $F$ , aproximuje velmi dobře funkci  $F$  v blízkosti bodu  $a$ . Vektor  $F(x) - T(x)$  je totiž ve srovnání s velikostí vektoru  $x - a$  malý.

**11.2.7. Věta.** Necht'  $F$  je zobrazení z  $\mathbb{R}^n$  do  $\mathbb{R}^m$ , které má v bodě  $a \in \mathbb{R}^n$  derivaci. Pak je  $F'(a)$  reprezentována maticí

$$\begin{pmatrix} \frac{\partial F_1}{\partial x_1}(a) & \cdots & \frac{\partial F_1}{\partial x_n}(a) \\ \vdots & & \vdots \\ \frac{\partial F_m}{\partial x_1}(a) & \cdots & \frac{\partial F_m}{\partial x_n}(a) \end{pmatrix}. \quad (11.11)$$

*Důkaz.* Podle 11.2.3 víme, že derivace  $F'_j(a)$ ,  $j \in \{1, \dots, m\}$ , existuje a je podle 11.1.18 reprezentována maticí  $(\frac{\partial F_j}{\partial x_1}(a), \dots, \frac{\partial F_j}{\partial x_n}(a))$ . Lineární zobrazení  $F'(a)$  má složky  $F'_j(a)$ ,  $j = 1, \dots, m$ , takže je reprezentováno maticí (11.11). ■

**11.2.8. Označení.** Matice reprezentující  $F'(a)$  se nazývá **Jacobiho matice**. Pokud  $m = n$ , pak determinant Jacobiho matice nazýváme **jacobián** a značíme ho  $J_F(a)$ , případně

$$\frac{D(F_1, \dots, F_n)}{D(x_1, \dots, x_n)}(a).$$

**11.2.9. Věta.** Necht'  $F$  je zobrazení z  $\mathbb{R}^n$  do  $\mathbb{R}^m$ , které má v bodě  $a \in \mathbb{R}^n$  derivaci. Pak je  $F$  spojité v  $a$ .

*Důkaz.* Podle 11.2.3 existují derivace  $F'_i(a)$ ,  $i = 1, \dots, m$ , takže všechny funkce  $F_i$  jsou spojité v  $a$  podle Věty 11.1.19. Odtud plyne podle Věty ?? spojitost  $F$  v  $a$ . ■

**11.2.10. Věta.** Necht'  $F$  je zobrazení z  $\mathbb{R}^n$  do  $\mathbb{R}^m$ ,  $a \in \mathbb{R}^n$  a  $\frac{\partial F_j}{\partial x_i}$  jsou spojité v  $a$  pro každé  $i \in \{1, \dots, n\}$ ,  $j \in \{1, \dots, m\}$ . Pak  $F'(a)$  existuje.

*Důkaz.* Podle Věty 11.1.22 existují derivace  $F'_1(a), \dots, F'_m(a)$ . Z 11.2.3 dostáváme existenci  $F'(a)$ . ■

**11.2.11. Lemma.** Necht'  $L: \mathbb{R}^n \rightarrow \mathbb{R}^m$  je lineární zobrazení. Pak existuje  $C \in \mathbb{R}$  takové, že

$$\forall x \in \mathbb{R}^n: \|Lx\| \leq C \|x\|.$$

*Důkaz.* Necht' matice  $A = (a_{ji})_{\substack{j=1..m \\ i=1..n}} \in M(m \times n)$  reprezentuje  $L$ . Pak máme z Cauchyovy nerovnosti (Věta 10.1.6)

$$\begin{aligned} \|Lx\| &= \sqrt{\sum_{j=1}^m (L(x)_j)^2} = \sqrt{\sum_{j=1}^m \left(\sum_{i=1}^n a_{ji} x_i\right)^2} \\ &\leq \sqrt{\sum_{j=1}^m \left(\sum_{i=1}^n a_{ji}^2\right) \left(\sum_{i=1}^n x_i^2\right)} = \sqrt{\sum_{j=1}^m \sum_{i=1}^n a_{ji}^2} \cdot \|x\|. \end{aligned}$$

Položíme-li

$$C = \sqrt{\sum_{j=1}^m \sum_{i=1}^n a_{ji}^2},$$

dostáváme požadovaný výsledek. ■

**11.2.12. Definice.** Na množině  $\mathcal{L}(\mathbb{R}^n, \mathbb{R}^m)$  zavedeme operace sčítání prvků a násobení prvku reálným číslem takto

$$\begin{aligned}(L_1 + L_2)(x) &= L_1(x) + L_2(x), & L_1, L_2 &\in \mathcal{L}(\mathbb{R}^n, \mathbb{R}^m), x \in \mathbb{R}^n, \\ (cL)(x) &= cL(x), & L &\in \mathcal{L}(\mathbb{R}^n, \mathbb{R}^m), c \in \mathbb{R}, x \in \mathbb{R}^n.\end{aligned}$$

Vzhledem k těmto operacím tvoří  $\mathcal{L}(\mathbb{R}^n, \mathbb{R}^m)$  vektorový prostor nad reálnými čísly. Definujeme pro  $L \in \mathcal{L}(\mathbb{R}^n, \mathbb{R}^m)$  normu

$$\|L\| = \sup \left\{ \frac{\|L(x)\|}{\|x\|}; x \in \mathbb{R}^n, x \neq o \right\}.$$

**11.2.13. Lemma.** Vektorový prostor  $\mathcal{L}(\mathbb{R}^n, \mathbb{R}^m)$  je s výše definovanou normou normovaný lineární prostor.

*Důkaz.* Musíme ověřit, že zobrazení  $L \mapsto \|L\|$  je norma na  $\mathcal{L}(\mathbb{R}^n, \mathbb{R}^m)$ . Zjevně je norma nulového zobrazení rovna nule a  $\|L\| = 0$  právě tehdy, když  $\|L(x)\| = 0$  pro každé  $x \in \mathbb{R}^n$ , tj. když  $L = 0$ .

Snadno též odvodíme pro  $L \in \mathcal{L}(\mathbb{R}^n, \mathbb{R}^m)$  a  $c \in \mathbb{R}$  rovnost

$$\begin{aligned}\|cL\| &= \sup \left\{ \frac{\|cL(x)\|}{\|x\|}; x \in \mathbb{R}^n, x \neq o \right\} \\ &= |c| \sup \left\{ \frac{\|L(x)\|}{\|x\|}; x \in \mathbb{R}^n, x \neq o \right\} \\ &= |c| \|L\|.\end{aligned}$$

Zbývá ověřit trojúhelníkovou nerovnost. Pro  $L_1, L_2 \in \mathcal{L}(\mathbb{R}^n, \mathbb{R}^m)$

$$\begin{aligned}\|L_1 + L_2\| &= \sup \left\{ \frac{\|L_1(x) + L_2(x)\|}{\|x\|}; x \in \mathbb{R}^n, x \neq o \right\} \\ &\leq \sup \left\{ \frac{\|L_1(x)\| + \|L_2(x)\|}{\|x\|}; x \in \mathbb{R}^n, x \neq o \right\} \\ &\leq \sup \left\{ \frac{\|L_1(x)\|}{\|x\|}; x \in \mathbb{R}^n, x \neq o \right\} + \sup \left\{ \frac{\|L_2(x)\|}{\|x\|}; x \in \mathbb{R}^n, x \neq o \right\} \\ &= \|L_1\| + \|L_2\|.\end{aligned}$$

■

**11.2.14. Poznámka.** Povšimněme si, že pro každé  $L \in \mathcal{L}(\mathbb{R}^n, \mathbb{R}^m)$  a  $x \in \mathbb{R}^n$  platí  $\|L(x)\| \leq \|L\| \|x\|$ . Mějme totiž  $x \neq o$  v  $\mathbb{R}^n$  dáno. Pak

$$\frac{\|L(x)\|}{\|x\|} \leq \|L\|,$$

a tedy

$$\|L(x)\| \leq \|L\| \|x\|.$$

Pro  $x = o$  platí nerovnost triviálně.



**11.2.15. Lemma.** Necht  $F$  je zobrazení z  $\mathbb{R}^n$  do  $\mathbb{R}^m$  mající derivaci v bodě  $a \in \mathbb{R}^n$ . Pak existují  $C > 0$  a  $\delta > 0$  taková, že

$$\forall h \in B(o, \delta): \|F(a+h) - F(a)\| \leq C \|h\|.$$

*Důkaz.* Nalezneme  $\delta > 0$  takové, že pro každé  $h \in B(o, \delta)$  platí

$$\|F(a+h) - F(a) - F'(a)(h)\| \leq \|h\|.$$

Potom pro  $h \in B(o, \delta)$  máme

$$\begin{aligned} \|F(a+h) - F(a)\| &\leq \|F(a+h) - F(a) - F'(a)(h)\| + \|F'(a)(h)\| \\ &\leq \|h\| + \|F'(a)\| \|h\| = (1 + \|F'(a)\|) \|h\|. \end{aligned}$$

Číslo  $C = 1 + \|F'(a)\|$  tedy vyhovuje požadované nerovnosti.  $\blacksquare$

**11.2.16. Věta** (derivace složeného zobrazení). Necht  $F$  je zobrazení z  $\mathbb{R}^n$  do  $\mathbb{R}^k$ ,  $G$  je zobrazení z  $\mathbb{R}^k$  do  $\mathbb{R}^s$ ,  $F$  má derivaci v bodě  $a \in \mathbb{R}^n$  a  $G$  má derivaci v bodě  $b = F(a) \in \mathbb{R}^k$ . Pak existuje derivace  $(G \circ F)'(a)$  a platí

$$(G \circ F)'(a) = G'(b) \circ F'(a).$$

*Důkaz.* Díky Lemmatu 11.2.15 nalezneme  $C \in \mathbb{R}$  a  $\delta_0 > 0$ , takové, že

$$\forall h \in B(o, \delta_0): \|F(a+h) - F(a)\| \leq C \|h\|. \quad (11.12)$$

Ukážeme, že lineární zobrazení  $G'(b) \circ F'(a): \mathbb{R}^n \rightarrow \mathbb{R}^s$  je derivací zobrazení  $G \circ F$  v bodě  $a$ . Necht  $\varepsilon > 0$ . Poněvadž existuje derivace  $G'(b)$ , můžeme nalézt  $\eta > 0$  takové, že platí

$$\forall u \in B(o, \eta): \|G(b+u) - G(b) - G'(b)(u)\| \leq \varepsilon \|u\|. \quad (11.13)$$

Dále díky existenci derivace  $F'(a)$  nalezneme  $\delta \in (0, \frac{\eta}{C})$  takové, že platí

$$\forall h \in B(o, \delta): \|F(a+h) - F(a) - F'(a)(h)\| \leq \varepsilon \|h\|. \quad (11.14)$$

Navíc dostáváme

$$\forall h \in B(o, \delta): \|F(a+h) - F(a)\| \leq C \|h\| < \eta. \quad (11.15)$$

Pak pro  $h \in B(o, \delta)$  máme díky (11.13) a (11.15) odhad

$$\begin{aligned} &\|G(b + (F(a+h) - F(a))) - G(b) - G'(b)(F(a+h) - F(a))\| \\ &\leq \varepsilon \|F(a+h) - F(a)\| \leq C\varepsilon \|h\|. \end{aligned}$$

Dále pro  $h \in B(o, \delta)$  platí z (11.14)

$$\begin{aligned} &\|G'(b)(F(a+h) - F(a)) - G'(b) \circ F'(a)(h)\| \\ &\leq \|G'(b)\| \|F(a+h) - F(a) - F'(a)(h)\| \\ &\leq \varepsilon \|G'(b)\| \|h\|. \end{aligned}$$

Kombinací předcházejících dvou odhadů dostaneme

$$\begin{aligned} & \|G(F(a+h)) - G(F(a)) - G'(b) \circ F'(a)(h)\| \\ & \leq \|G(b + (F(a+h) - F(a))) - G(b) - G'(b)(F(a+h) - F(a))\| \\ & \quad \cdot \|G'(b)(F(a+h) - F(a)) - G'(b) \circ F'(a)(h)\| \\ & \leq (C + \|G'(b)\|)\varepsilon \|h\|, \end{aligned}$$

čímž je důkaz hotov. ■

**11.2.17. Poznámka.** Diferenciál  $(G \circ F)'(a)$  je reprezentován součinem matic, které reprezentují  $F'(a)$  a  $G'(b)$ . Tedy  $(G \circ F)'(a)$  je reprezentován maticí

$$\left( \frac{\partial g_l}{\partial y_j} \right)_{\substack{l=1..s \\ j=1..k}} \left( \frac{\partial f_j}{\partial x_i} \right)_{\substack{j=1..k \\ i=1..n}}.$$

**11.2.18. Věta** (řetízkové pravidlo). Necht funkce  $f_1, \dots, f_k$  z  $\mathbb{R}^n$  do  $\mathbb{R}$  mají v bodě  $a \in \mathbb{R}^n$  derivaci a funkce  $g$  z  $\mathbb{R}^k$  do  $\mathbb{R}$  má v bodě  $b = (f_1(a), \dots, f_k(a))$  derivaci. Definujme funkci  $h$  z  $\mathbb{R}^n$  do  $\mathbb{R}$  předpisem

$$h(x) = g(f_1(x), f_2(x), \dots, f_k(x)).$$

Pak má funkce  $h$  v bodě  $a$  derivaci a pro  $i \in \{1, \dots, n\}$  platí

$$\frac{\partial h}{\partial x_i}(a) = \sum_{j=1}^k \frac{\partial g}{\partial y_j}(b) \frac{\partial f_j}{\partial x_i}(a). \quad (11.16)$$

*Důkaz.* Existence derivace plyne z Věty 11.2.16. Dle Poznámky 11.2.17 platí (11.16), jelikož

$$\left( \frac{\partial h}{\partial x_1}(a), \dots, \frac{\partial h}{\partial x_n}(a) \right) = \left( \frac{\partial g}{\partial y_1}(b), \dots, \frac{\partial g}{\partial y_k}(b) \right) \begin{pmatrix} \frac{\partial f_1}{\partial x_1}(a) & \dots & \frac{\partial f_1}{\partial x_n}(a) \\ \vdots & & \vdots \\ \frac{\partial f_k}{\partial x_1}(a) & \dots & \frac{\partial f_k}{\partial x_n}(a) \end{pmatrix}.$$

**11.2.19. Příklad.** Necht  $f: \mathbb{R}^2 \rightarrow \mathbb{R}$  má derivaci v každém bodě. Definujme  $h: \mathbb{R}^2 \rightarrow \mathbb{R}$  předpisem

$$h(r, t) = f(r \cos t, r \sin t), \quad (r, t) \in (0, \infty) \times \mathbb{R}.$$

Potom pro  $(r, t) \in (0, \infty) \times \mathbb{R}$  platí

$$\left( \frac{\partial h}{\partial r}(r, t), \frac{\partial h}{\partial t}(r, t) \right) = \left( \frac{\partial f}{\partial x}(r \cos t, r \sin t), \frac{\partial f}{\partial y}(r \cos t, r \sin t) \right) \begin{pmatrix} \cos t & -r \sin t \\ \sin t & r \cos t \end{pmatrix},$$

a tedy

$$\begin{aligned}\frac{\partial h}{\partial r}(r, t) &= \frac{\partial f}{\partial x}(r \cos t, r \sin t) \cos t + \frac{\partial f}{\partial y}(r \cos t, r \sin t) \sin t, \\ \frac{\partial h}{\partial t}(r, t) &= \frac{\partial f}{\partial x}(r \cos t, r \sin t)(-r \sin t) + \frac{\partial f}{\partial y}(r \cos t, r \sin t)(r \cos t).\end{aligned}$$

**11.2.20. Poznámka.** Necht'  $f_1, f_2$  jsou funkce z  $\mathbb{R}^n$  do  $\mathbb{R}$ , které mají v  $a \in \mathbb{R}^n$  derivaci. Pak platí

- (a)  $(f_1 + f_2)'(a) = f_1'(a) + f_2'(a)$ ,
- (b)  $(f_1 f_2)'(a) = f_2(a) f_1'(a) + f_1(a) f_2'(a)$ ,
- (c)  $(f_1/f_2)'(a) = f_2^{-2}(a) (f_2(a) f_1'(a) - f_1(a) f_2'(a))$ , pokud  $f_2(a) \neq 0$ .

K důkazu (a) uvažujme  $g: \mathbb{R}^2 \rightarrow \mathbb{R}$  definované jako

$$g(y_1, y_2) = y_1 + y_2$$

a  $f = (f_1, f_2): \mathbb{R}^n \rightarrow \mathbb{R}^2$ . Pak  $(g \circ f)(x) = f_1(x) + f_2(x)$  a  $g'(b) = (1, 1)$  pro každý bod  $b \in \mathbb{R}^2$ . V bodě  $a$  tedy platí

$$\begin{aligned}(f_1 + f_2)'(a) &= (g \circ f)'(a) \\ &= \begin{pmatrix} 1 & 1 \end{pmatrix} \begin{pmatrix} \frac{\partial f_1}{\partial x_1}(a) & \dots & \frac{\partial f_1}{\partial x_n}(a) \\ \frac{\partial f_2}{\partial x_1}(a) & \dots & \frac{\partial f_2}{\partial x_n}(a) \end{pmatrix} \\ &= \left( \frac{\partial f_1}{\partial x_1}(a) + \frac{\partial f_2}{\partial x_1}(a) \quad \dots \quad \frac{\partial f_1}{\partial x_n}(a) + \frac{\partial f_2}{\partial x_n}(a) \right) \\ &= f_1'(a) + f_2'(a).\end{aligned}$$

Podobně postupujeme v případech (b) a (c) za pomoci funkcí  $g(y_1, y_2) = y_1 y_2$ , respektive  $g(y_1, y_2) = y_1/y_2$ .

**11.2.21. Věta** (o přírůstku funkce). Necht'  $f$  je funkce z  $\mathbb{R}^n$  do  $\mathbb{R}$ , která má diferenciál v každém bodě otevřené množiny  $G \subset \mathbb{R}^n$ . Necht'  $va, b \in G$  a úsečka  $L$  spojující body  $a, b$  je obsažena v  $G$ , tj.  $\{ta + (1-t)b; t \in [0, 1]\} \subset G$ . Pak existuje  $c \in L$  takové, že

$$f(b) - f(a) = f'(c)(b - a).$$

*Důkaz.* Definujme funkci  $g: [0, 1] \rightarrow \mathbb{R}$  předpisem

$$g(t) = f((1-t)a + tb), \quad t \in [0, 1].$$

Zobrazení  $t \mapsto (1-t)a + tb$  má spojitou derivaci, takže  $g$  je spojitě na  $[0, 1]$  a v každém bodě  $(0, 1)$  má derivaci. Potom podle Lagrangeovy věty (Věta 5.2.4) existuje  $t_0 \in (0, 1)$  takové, že

$$g(1) - g(0) = g'(t_0),$$

neboli pro  $c = (1 - t_0)a + t_0b$  máme

$$\begin{aligned} f(b) - f(a) &= g(1) - g(0) = g'(t_0) \\ &= \sum_{i=1}^n \frac{\partial f}{\partial x_i}(c)(b_i - a_i) \\ &= f'(c)(b - a). \end{aligned}$$

■

**11.2.22. Definice.** Necht  $A$  je množina v  $\mathbb{R}^n$ . Řekneme, že je **konvexní**, pokud pro každé dva body z  $A$  platí, že úsečka je spojující je obsažena v  $A$ .

**11.2.23. Příklad.** Pro zobrazení z  $\mathbb{R}^n$  do  $\mathbb{R}^m$  nemusí analogie Věty 11.2.21 platit. Uvažujme zobrazení  $F: \mathbb{R} \rightarrow \mathbb{R}^2$  definované předpisem

$$F(t) = (\cos t, \sin t)$$

Pak  $F'(t) = (-\sin t, \cos t) \neq o$  pro každé  $t \in \mathbb{R}$ ,

$$F(2\pi) - F(0) = (1, 0) - (1, 0) = (0, 0),$$

ale

$$F'(c)(2\pi - 0) = 2\pi(-\sin c, \cos c) \neq (0, 0), \quad c \in (0, 1).$$

**11.2.24. Věta.** Necht  $G \subset \mathbb{R}^n$  je otevřená konvexní množina a  $f: G \rightarrow \mathbb{R}^k$  je zobrazení mající derivaci v každém bodě  $G$ . Potom platí

$$\forall a, b \in G: \|f(b) - f(a)\| \leq \sup\{\|f'(x)\|; x \in G\} \cdot \|b - a\|.$$

*Důkaz.* Mějme dány body  $a, b \in G$ . Pokud  $f(a) = f(b)$ , tvrzení zřejmě platí. Předpokládejme tedy, že  $f(a) \neq f(b)$  a položme

$$v = \frac{f(b) - f(a)}{\|f(b) - f(a)\|}.$$

Definujeme-li funkci  $\varphi: G \rightarrow \mathbb{R}$  jako

$$\varphi(x) = \langle f(x), v \rangle = \sum_{j=1}^k f_j(x)v_j,$$

platí

$$|\varphi(b) - \varphi(a)| = |\langle f(b) - f(a), v \rangle| = \|f(b) - f(a)\|.$$

Dále máme

$$\varphi'(x) = \sum_{j=1}^k v_j f'_j(x), \quad x \in G,$$

a pro libovolné  $h \in \mathbb{R}^n$ ,  $\|h\| \leq 1$ , platí

$$\begin{aligned} |\varphi'(x)(h)| &= \left| \sum_{j=1}^k v_j f'_j(x)(h) \right| = |\langle f'(x)(h), v \rangle| \\ &\leq \|f'(x)(h)\| \cdot \|v\| \leq \|f'(x)\| \cdot \|v\| \\ &\leq \|f'(x)\| \leq K. \end{aligned}$$

Tedy

$$\|\varphi'(x)\| = \sup \{ |\varphi'(x)(h)|; h \in \mathbb{R}^n, \|h\| \leq 1 \} \leq \sup \{ \|f'(x)\|; x \in G \}.$$

Podle Věty 11.2.21 existuje  $c \in G$  splňující

$$\varphi(b) - \varphi(a) = \varphi'(c)(b - a).$$

Tedy

$$\begin{aligned} \|f(b) - f(a)\| &= |\varphi'(c)(b - a)| \leq \|\varphi'(c)\| \cdot \|b - a\| \\ &\leq \sup \{ \|f'(x)\|; x \in G \} \cdot \|b - a\|. \end{aligned}$$

■

### 11.3. Derivace vyšších řádů

**11.3.1. Definice.** Necht  $f$  je funkce z  $\mathbb{R}^n$  do  $\mathbb{R}$ ,  $i, j \in \{1, \dots, n\}$  a  $a \in \mathbb{R}^n$ . Parciální derivaci funkce  $\frac{\partial f}{\partial x_i}$  podle  $j$ -té proměnné v bodě  $a$  značíme  $\frac{\partial^2 f}{\partial x_j \partial x_i}(a)$ , pokud  $i \neq j$ , případně  $\frac{\partial^2 f}{\partial x_i^2}(a)$ , pokud  $i = j$ . Analogicky značíme parciální derivace vyšších řádů.

**11.3.2. Poznámka.** Všimněte si pořadí symbolů

$$\frac{\partial^2 f}{\partial x_j \partial x_i}(a) = \frac{\partial \left( \frac{\partial f}{\partial x_i} \right)}{\partial x_j}(a).$$

**11.3.3. Definice.** Necht  $G \subset \mathbb{R}^n$  je otevřená množina,  $f: G \rightarrow \mathbb{R}$  a  $k \in \mathbb{N}$ . Řekneme, že  $f$  je **třídy**  $C^k$ , pokud jsou všechny parciální derivace funkce  $f$  až do řádu  $k$  včetně spojité na  $G$ . Množinu všech funkcí  $f: G \rightarrow \mathbb{R}$  třídy  $C^k$  označujeme  $C^k(G)$  a klademe  $C^\infty(G) = \bigcap_{k=1}^{\infty} C^k(G)$ .

O funkci  $g$  řekneme, že je **třídy**  $C^k$  na  $G$  ( $k \in \mathbb{N} \cup \{\infty\}$ ), pokud  $g|_G \in C^k(G)$ .

**11.3.4. Příklad.** Dokažte, že funkce  $\pi_i(x) = x_i$ ,  $x \in \mathbb{R}^n$ , leží v množině  $C^\infty(\mathbb{R}^n)$ .

*Řešení.*

♣

**11.3.5. Poznámky.** Necht  $G \subset \mathbb{R}^n$  je otevřená množina.

- (a) Jestliže  $f \in C^1(G)$ , pak má dle Věty 11.1.22 derivaci v každém bodě  $G$ .  
 (b) Zřejmě platí

$$C^0(G) \supset C^1(G) \supset C^2(G) \supset \dots,$$

přičemž funkcemi třídy  $C^0(G)$  se rozumí spojité funkce na  $G$ .

(c) Necht  $k \in \mathbb{N} \cup \{\infty\}$ . Pokud  $f, g \in C^k(G)$ , pak i  $f + g$ ,  $fg$  a  $cf$ ,  $c \in \mathbb{R}$ , leží v  $C^k(G)$ . Je-li navíc  $g$  nenulová na  $G$ , tak i  $f/g \in C^k(G)$ . K ověření těchto tvrzení stačí použít vzorce pro výpočet derivace součtu, součinu, podílu a matematickou indukci dle  $k$ .

**11.3.6. Definice.** Necht  $G \subset \mathbb{R}^n$  je otevřená množina,  $p \in \mathbb{N} \cup \{\infty\}$  a  $f$  je zobrazení z  $\mathbb{R}^n$  do  $\mathbb{R}^m$ . Řekneme, že  $F$  je zobrazení **třídy**  $C^k$ , pokud jeho složky  $f_1, \dots, f_m$  jsou třídy  $C^k$ .

**11.3.7. Poznámka.** Zobrazení třídy  $C^1$  na otevřené množině  $G$  má derivaci v každém bodě množiny  $G$ .

**11.3.8. Věta** (skládání zobrazení třídy  $\mathcal{C}^k$ ). Necht  $k \in \mathbb{N} \cup \{\infty\}$ ,  $m, n, s \in \mathbb{N}$  a  $G \subset \mathbb{R}^n$ ,  $H \subset \mathbb{R}^m$  jsou otevřené množiny. Necht  $f: G \rightarrow \mathbb{R}^m$ ,  $g: H \rightarrow \mathbb{R}^s$  jsou po řadě tříd  $\mathcal{C}^k(G)$  a  $\mathcal{C}^k(H)$  a platí  $f(G) \subset H$ . Pak zobrazení  $g \circ f$  je třídy  $\mathcal{C}^k(G)$ .

*Důkaz.* Označme  $h = (h_1, \dots, h_s) = g \circ f$ . Protože  $f: G \rightarrow \mathbb{R}^m$ ,  $g: H \rightarrow \mathbb{R}^s$  a  $f(G) \subset H$ , je zobrazení  $h$  definované na  $G$ . Dále budeme postupovat pomocí matematické indukce podle  $k$ . Předpokládejme nejprve, že  $k = 1$ . Pro každé  $x \in G$  existují podle Věty 14.4 derivace  $f'(x)$  a  $g'(f(x))$ . Podle Věty 14.11 pak platí pro každé  $x \in G$ ,  $l \in \{1, \dots, s\}$ ,  $i \in \{1, \dots, n\}$  vztah

$$\frac{\partial h_l}{\partial x_i}(x) = \sum_{j=1}^m \frac{\partial g_l}{\partial y_j}(f(x)) \frac{\partial f_j}{\partial x_i}(x). \quad (11.17)$$

Funkce  $x \mapsto \frac{\partial g_l}{\partial y_j}(f(x))$ ,  $x \mapsto \frac{\partial f_j}{\partial x_i}(x)$  jsou spojité, a proto je funkce  $\frac{\partial h_l}{\partial x_i}$  podle (11.17) spojitá. Odtud vyplývá, že zobrazení  $g \circ f$  je třídy  $\mathcal{C}^1$  na  $G$ .

Předpokládejme nyní platnost tvrzení pro  $k - 1$ , kde  $k \in \mathbb{N}$ ,  $k > 1$ . Stejně jako v předchozím případě platí pro každé  $x \in G$ ,  $l \in \{1, \dots, s\}$ ,  $i \in \{1, \dots, n\}$  vztah (11.17).

Necht  $l \in \{1, \dots, s\}$ ,  $i \in \{1, \dots, n\}$  a  $j \in \{1, \dots, m\}$ . Funkce  $x \mapsto \frac{\partial f_j}{\partial x_i}(x)$  je třídy  $\mathcal{C}^{k-1}$  na  $G$ . Funkce  $x \mapsto \frac{\partial g_l}{\partial y_j}(f(x))$  je dle indukčního předpokladu třídy  $\mathcal{C}^{k-1}$  na  $G$ , neboť funkce  $y \mapsto \frac{\partial g_l}{\partial y_j}(y)$  je třídy  $\mathcal{C}^{k-1}$  na  $H$  a  $f \in \mathcal{C}^k(G) \subset \mathcal{C}^{k-1}(G)$ . Podle výše uvedených poznámek (c) je funkce  $x \mapsto \frac{\partial h_l}{\partial x_i}(x)$  též třídy  $\mathcal{C}^{k-1}$  na  $G$ . Tedy je funkce  $h$  třídy  $\mathcal{C}^k(G)$ .

Je-li  $k = \infty$ , tvrzení plyne přímo z definice podle předchozího. ■

**11.3.9. Věta** (záměnnost parciálních derivací). Necht  $f$  je funkce z  $\mathbb{R}^n$  do  $\mathbb{R}$ ,  $a \in \mathbb{R}^n$  a  $i, j \in \{1, \dots, n\}$ . Jestliže obě funkce  $\frac{\partial f}{\partial x_i}, \frac{\partial f}{\partial x_j}$  mají totální diferenciál v  $a$ , potom

$$\frac{\partial^2 f}{\partial x_i \partial x_j}(a) = \frac{\partial^2 f}{\partial x_j \partial x_i}(a).$$

*Důkaz.* Předpokládejme nejprve, že  $n = 2$ . Necht  $a = [a_1, a_2] \in \mathbb{R}^2$  a  $\delta > 0$ , je takové, že

$$(a_1 - \delta, a_1 + \delta) \times (a_2 - \delta, a_2 + \delta) \subset \mathcal{D}\left(\frac{\partial f}{\partial x}\right) \cap \mathcal{D}\left(\frac{\partial f}{\partial y}\right).$$

Položme

$$W(t) = \frac{f(a_1 + t, a_2 + t) - f(a_1 + t, a_2) - f(a_1, a_2 + t) + f(a_1, a_2)}{t^2} \quad \text{pro } t \in (0, \delta).$$

Zvolme  $t \in P_+(0, \delta)$ . Položme

$$\varphi(x) = f(x, a_2 + t) - f(x, a_2) \quad \text{pro } x \in [a_1, a_1 + \delta).$$

Potom

$$W(t) = \frac{1}{t^2}(\varphi(a_1 + t) - \varphi(a_1))$$

a

$$\varphi'(x) = \frac{\partial f}{\partial x}(x, a_2 + t) - \frac{\partial f}{\partial x}(x, a_2) \quad \text{pro každé } x \in [a_1, a_1 + \delta).$$

Podle Lagrangeovy věty existuje  $\xi(t) \in (a_1, a_1 + t)$  takové, že

$$\varphi(a_1 + t) - \varphi(a_1) = \varphi'(\xi(t)) \cdot t.$$

Pak

$$W(t) = \frac{\varphi'(\xi(t))}{t} = \frac{1}{t} \left( \frac{\partial f}{\partial x}(\xi(t), a_2 + t) - \frac{\partial f}{\partial x}(\xi(t), a_2) \right). \quad (11.18)$$

Protože  $\frac{\partial f}{\partial x}$  má v bodě  $a$  totální diferenciál, existuje funkce  $z_1: (-\delta, \delta)^2 \rightarrow \mathbb{R}$  splňující

$$\frac{\partial f}{\partial x}(a_1 + \alpha, a_2 + \beta) = \frac{\partial f}{\partial x}(a) + \frac{\partial^2 f}{\partial x^2}(a)\alpha + \frac{\partial^2 f}{\partial y \partial x}(a)\beta + z_1(\alpha, \beta) \quad \text{pro každé } [\alpha, \beta] \in (-\delta, \delta)^2 \quad (11.19)$$

a

$$\lim_{[\alpha, \beta] \rightarrow o} \frac{z_1(\alpha, \beta)}{\|[\alpha, \beta]\|} = 0. \quad (11.20)$$

Dosadme do (11.19) postupně  $[\alpha, \beta] = [\xi(t) - a_1, t]$  a  $[\alpha, \beta] = [\xi(t) - a_1, 0]$ . Dostaneme

$$\frac{\partial f}{\partial x}(\xi(t), a_2 + t) = \frac{\partial f}{\partial x}(a) + \frac{\partial^2 f}{\partial x^2}(a)(\xi(t) - a_1) + \frac{\partial^2 f}{\partial y \partial x}(a)t + z_1(\xi(t) - a_1, t),$$

$$\frac{\partial f}{\partial x}(\xi(t), a_2) = \frac{\partial f}{\partial x}(a) + \frac{\partial^2 f}{\partial x^2}(a)(\xi(t) - a_1) + \frac{\partial^2 f}{\partial y \partial x}(a) \cdot 0 + z_1(\xi(t) - a_1, 0).$$

Díky tomu, že  $t$  bylo zvoleno libovolně, obdržíme kombinací posledních dvou rovností s (11.18) vztah

$$W(t) = \frac{\partial^2 f}{\partial y \partial x}(a) + \frac{z_1(\xi(t) - a_1, t) - z_1(\xi(t) - a_1, 0)}{t} \quad \text{pro každé } t \in (0, \delta).$$

Pro každé  $t \in (0, \delta)$  platí

$$\frac{z_1(\xi(t) - a_1, t)}{t} = \frac{z_1(\xi(t) - a_1, t)}{\|[\xi(t) - a_1, t]\|} \cdot \frac{\|[\xi(t) - a_1, t]\|}{t}$$

a

$$\frac{\|[\xi(t) - a_1, t]\|}{t} \leq \frac{\sqrt{(\xi(t) - a_1)^2 + t^2}}{t} \leq \frac{\sqrt{t^2 + t^2}}{t} = \sqrt{2}.$$

Z (11.20) plyne, že

$$\lim_{t \rightarrow 0+} \frac{z_1(\xi(t) - a_1, t)}{\|[\xi(t) - a_1, t]\|} = 0,$$

a tedy celkem

$$\lim_{t \rightarrow 0+} \frac{z_1(\xi(t) - a_1, t)}{t} = 0.$$

Podobně odvodíme

$$\lim_{t \rightarrow 0+} \frac{z_1(\xi(t) - a_1, 0)}{t} = 0.$$

Odtud vyplývá

$$\lim_{t \rightarrow 0+} W(t) = \frac{\partial^2 f}{\partial y \partial x}(a).$$

Nyní vyjádříme funkci  $W$  jiným způsobem. Zvolme  $t \in (0, \delta)$  a definujme

$$\psi(y) = f(a_1 + t, y) - f(a_1, y) \quad \text{pro } y \in [a_2, a_2 + \delta].$$

Potom

$$W(t) = \frac{\psi(a_2 + t) - \psi(a_2)}{t^2} \quad \text{pro } t \in (0, \delta).$$

Obdobně jako v první části důkazu odvodíme

$$W(t) = \frac{\partial^2 f}{\partial x \partial y}(a) + \frac{z_2(t, \eta(t) - a_2) - z_2(0, \eta(t) - a_2)}{t}$$

pro nějaké  $\eta(t) \in (a_2, a_2 + t)$ , kde  $z_2$  je funkce splňující

$$\lim_{[\alpha, \beta] \rightarrow 0} \frac{z_2(\alpha, \beta)}{\|[\alpha, \beta]\|} = 0.$$

Odtud plyne podobně jako v předchozím případě

$$\lim_{t \rightarrow 0+} W(t) = \frac{\partial^2 f}{\partial x \partial y}(a).$$

Platí tedy

$$\frac{\partial^2 f}{\partial y \partial x}(a) = \frac{\partial^2 f}{\partial x \partial y}(a).$$



Nechť nyní  $n \in \mathbb{N}$  a  $f: \mathbb{R}^n \rightarrow \mathbb{R}$  a  $i, j \in \{1, \dots, n\}$ ,  $i < j$ . Definujme funkci  $g: \mathbb{R}^2 \rightarrow \mathbb{R}$  předpisem

$$g(x, y) = f(a_1, \dots, a_{i-1}, x, a_{i+1}, \dots, a_{j-1}, y, a_{j+1}, \dots, a_n).$$

Položme dále

$$\gamma(x, y) = (a_1, \dots, a_{i-1}, x, a_{i+1}, \dots, a_{j-1}, y, a_{j+1}, \dots, a_n).$$

Potom

$$\begin{aligned} \frac{\partial g}{\partial x}(x, y) &= \frac{\partial f}{\partial x_i}(\gamma(x, y)), & \frac{\partial^2 g}{\partial y \partial x}(x, y) &= \frac{\partial^2 f}{\partial x_j \partial x_i}(\gamma(x, y)) \\ \frac{\partial g}{\partial y}(x, y) &= \frac{\partial f}{\partial x_j}(\gamma(x, y)), & \frac{\partial^2 g}{\partial x \partial y}(x, y) &= \frac{\partial^2 f}{\partial x_i \partial x_j}(\gamma(x, y)). \end{aligned}$$

Zobrazení  $\gamma: \mathbb{R}^2 \rightarrow \mathbb{R}^n$  má derivaci v každém bodě  $\mathbb{R}^2$ , a tedy  $\frac{\partial g}{\partial x}$ ,  $\frac{\partial g}{\partial y}$  mají totální diferenciál v  $(a_i, a_j)$ . Odtud plyne tvrzení. ■

**11.3.10.** Parciální derivace nejsou obecně záměnné, jak ukazuje následující příklad.

**11.3.11. Příklad.** Dokažte, že funkce  $f: \mathbb{R}^2 \rightarrow \mathbb{R}$  definovaná předpisem

$$f(x, y) = \begin{cases} xy \frac{x^2 - y^2}{x^2 + y^2}, & \text{jestliže } [x, y] \neq [0, 0], \\ 0, & \text{jestliže } [x, y] = [0, 0]. \end{cases}$$

splňuje

$$\frac{\partial^2 f}{\partial x \partial y}(0, 0) \neq \frac{\partial^2 f}{\partial y \partial x}(0, 0).$$

*Řešení.* Platí

$$\frac{\partial f}{\partial x}(x, y) = \begin{cases} y \left( \frac{x^2 - y^2}{x^2 + y^2} + \frac{4x^2 y^2}{(x^2 + y^2)^2} \right), & \text{jestliže } [x, y] \neq [0, 0], \\ 0, & \text{jestliže } [x, y] = [0, 0]. \end{cases}$$

a

$$\frac{\partial f}{\partial y}(x, y) = \begin{cases} x \left( \frac{x^2 - y^2}{x^2 + y^2} - \frac{4x^2 y^2}{(x^2 + y^2)^2} \right), & \text{jestliže } [x, y] \neq [0, 0], \\ 0, & \text{jestliže } [x, y] = [0, 0]. \end{cases}$$

Odtud vyplývá, že  $f \in \mathcal{C}^1(\mathbb{R}^2)$ . Dále pro každá  $x, y \in \mathbb{R}$  platí

$$\frac{\partial f}{\partial x}(0, y) = -y$$

a

$$\frac{\partial f}{\partial y}(x, 0) = x,$$

takže

$$\frac{\partial^2 f}{\partial x \partial y}(0, 0) = 1$$

a

$$\frac{\partial^2 f}{\partial y \partial x}(0, 0) = -1.$$

Odtud plyne tvrzení. ♣

**11.3.12. Důsledek.** Necht  $n \in \mathbb{N}$ ,  $f$  je funkce z  $\mathbb{R}^n$  do  $\mathbb{R}$ ,  $G \subset \mathbb{R}^n$  je otevřená,  $f \in \mathcal{C}^2(G)$ ,  $a \in G$  a  $i, j \in \{1, \dots, n\}$ . Potom

$$\frac{\partial^2 f}{\partial x_i \partial x_j}(a) = \frac{\partial^2 f}{\partial x_j \partial x_i}(a).$$

**11.3.13. Důsledek.** Necht  $k, n \in \mathbb{N}$ ,  $f$  je funkce z  $\mathbb{R}^n$  do  $\mathbb{R}$ ,  $G \subset \mathbb{R}^n$  je otevřená,  $f \in \mathcal{C}^k(G)$ ,  $a \in G$ ,  $\pi: \{1, \dots, k\} \rightarrow \{1, \dots, k\}$  je permutace a  $i_1, \dots, i_k \in \{1, \dots, n\}$ . Potom

$$\frac{\partial^k f}{\partial x_{i_k} \dots \partial x_{i_1}}(a) = \frac{\partial^k f}{\partial x_{i_{\pi(k)}} \dots \partial x_{i_{\pi(1)}}}(a).$$

*Důkaz.* Je-li  $k = 1$ , tvrzení zřejmě platí. Pro  $k > 1$  stačí tvrzení dokázat pro permutaci ve formě „sousední transpozice“, neboť každá permutace je konečnou kombinací sousedních transpozic. Necht  $j \in \{1, \dots, k-1\}$ . Položme

$$\pi(\ell) = \begin{cases} j+1, & \text{jestliže } \ell = j, \\ j, & \text{jestliže } \ell = j+1, \\ \ell, & \text{jinak,} \end{cases} \quad \text{pro } \ell \in \{1, \dots, k\}.$$

Označme

$$g = \frac{\partial^{j-1} f}{\partial x_{i_{j-1}} \dots \partial x_{i_1}}.$$

Potom  $g \in \mathcal{C}^2(G)$ , a tedy podle předcházejícího důsledku Věty 11.3.9 platí

$$\frac{\partial^2 g}{\partial x_{j+1} \partial x_j}(a) = \frac{\partial^2 g}{\partial x_j \partial x_{j+1}}(a) = \frac{\partial^2 g}{\partial x_{\pi(j+1)} \partial x_{\pi(j)}}(a).$$

Odtud plyne tvrzení. ■

**11.3.14. Definice.** Necht  $m, n, k \in \mathbb{N}$ . Zobrazení  $L: (\mathbb{R}^n)^k \rightarrow \mathbb{R}^m$  se nazývá  **$k$ -lineární**, jestliže

$$u \mapsto L(v^1, \dots, v^{i-1}, u, v^{i+1}, \dots, v^k)$$

je lineární zobrazení z  $\mathbb{R}^n$  do  $\mathbb{R}^m$  pro každé  $i \in \{1, \dots, k\}$ ,  $v^1, \dots, v^{i-1}, v^{i+1}, \dots, v^k \in \mathbb{R}^n$ . Množinu všech  $k$ -lineárních zobrazení z  $(\mathbb{R}^n)^k$  do  $\mathbb{R}^m$  značíme  $\mathcal{L}_k(\mathbb{R}^n, \mathbb{R}^m)$ .

**11.3.15. Poznámka.** Necht  $m, n, k \in \mathbb{N}$ . Pro  $B \in \mathcal{L}_2(\mathbb{R}^n, \mathbb{R}^m)$  platí

$$B(u, v) = B\left(\sum_{i=1}^n u_i e^i, \sum_{j=1}^n v_j e^j\right) = \sum_{i=1}^n \sum_{j=1}^n u_i v_j B(e^i, e^j).$$

Obdobně pro  $L \in \mathcal{L}_k(\mathbb{R}^n, \mathbb{R}^m)$  dostaneme

$$L(u^1, \dots, u^k) = \sum_{i_1=1}^n \cdots \sum_{i_k=1}^n u_{i_1}^1 \cdots u_{i_k}^k L(e^{i_1}, \dots, e^{i_k}). \quad (11.21)$$

Je-li  $L \in \mathcal{L}_k(\mathbb{R}^n, \mathbb{R}^m)$  a  $h \in \mathbb{R}^n$ , potom zobrazení  $(u^2, u^3, \dots, u^k) \mapsto L(h, u^2, \dots, u^k)$  patří do  $\mathcal{L}_{k-1}(\mathbb{R}^n, \mathbb{R}^m)$ .

**11.3.16. Lemma** (norma obrazu při  $k$ -lineárním zobrazení). Necht  $m, n, k \in \mathbb{N}$  a  $L \in \mathcal{L}_k(\mathbb{R}^n, \mathbb{R}^m)$ . Potom existuje  $C \in \mathbb{R}$  takové, že pro každé  $u^1, \dots, u^k \in \mathbb{R}^n$  platí

$$\|L(u^1, \dots, u^k)\|_{\mathbb{R}^m} \leq C \|u^1\|_{\mathbb{R}^n} \cdots \|u^k\|_{\mathbb{R}^n}.$$

*Důkaz.* Položme

$$K = \max \{ \|L(e^{i_1}, \dots, e^{i_k})\|; i_1, \dots, i_k \in \{1, \dots, n\} \}.$$

Pak dle (11.21) pro každá  $u^1, \dots, u^k \in \mathbb{R}^n$  platí

$$\begin{aligned} \|L(u^1, \dots, u^k)\| &\leq \sum_{i_1=1}^n \cdots \sum_{i_k=1}^n |u_{i_1}^1 \cdots u_{i_k}^k| \|L(e^{i_1}, \dots, e^{i_k})\| \leq K \sum_{i_1=1}^n \cdots \sum_{i_k=1}^n \|u^1\| \cdots \|u^k\| \\ &\leq Kn^k \|u^1\| \cdots \|u^k\|. \end{aligned}$$

Tedy stačí položit  $C = Kn^k$ . ■

**11.3.17. Definice.** Necht  $m, n, k \in \mathbb{N}$  a  $L \in \mathcal{L}_k(\mathbb{R}^n, \mathbb{R}^m)$ . Pak **normou** zobrazení  $L$  rozumíme číslo

$$\|L\|_{\mathcal{L}_k(\mathbb{R}^n, \mathbb{R}^m)} = \sup \left\{ \|L(u^1, \dots, u^k)\|_{\mathbb{R}^m}, \|u^1\|_{\mathbb{R}^n} \leq 1, \dots, \|u^k\|_{\mathbb{R}^n} \leq 1 \right\}.$$

**11.3.18. Poznámka.** Necht  $m, n, k \in \mathbb{N}$ . Potom  $(\mathcal{L}_k(\mathbb{R}^n, \mathbb{R}^m), \|\cdot\|_{\mathcal{L}_k(\mathbb{R}^n, \mathbb{R}^m)})$  tvoří normovaný lineární prostor.

**11.3.19. Definice.** Necht  $m, n, k \in \mathbb{N}$ ,  $k \geq 2$ ,  $f$  je zobrazení z  $\mathbb{R}^n$  do  $\mathbb{R}^m$  a  $a \in \mathbb{R}^n$ . Pak **derivací  $k$ -tého řádu zobrazení  $f$  v bodě  $a$**  nazýváme  $k$ -lineární zobrazení  $L$  z  $(\mathbb{R}^n)^k$  do  $\mathbb{R}^m$  splňující

$$\lim_{h \rightarrow 0} \frac{\|f^{(k-1)}(a+h) - f^{(k-1)}(a) - L(h, \cdot, \dots, \cdot)\|_{\mathcal{L}_{k-1}(\mathbb{R}^n, \mathbb{R}^m)}}{\|h\|_{\mathbb{R}^n}} = 0,$$

značíme  $L = f^{(k)}(a)$ .

**11.3.20. Poznámky.** (a) Pověšme si, že přecházející definice má indukivní charakter, tj.  $k$ -tá derivace je definována na základě znalosti definice  $(k-1)$ -ní derivace.

(b) Navíc je definice korektní, jelikož pro  $h \in \mathbb{R}^n$  platí

$$f^{(k-1)}(a+h), f^{(k-1)}(a), L(h, \cdot, \dots, \cdot) \in \mathcal{L}_{k-1}(\mathbb{R}^n, \mathbb{R}^m),$$

a tedy

$$\|f^{(k-1)}(a+h) - f^{(k-1)}(a) - L(h, \cdot, \dots, \cdot)\|$$

je dobře definovaný výraz.

**11.3.21. Věta** (derivace vyššího řádu a totální diferenciál). Necht'  $n, k \in \mathbb{N}$ ,  $f$  je zobrazení z  $\mathbb{R}^n$  do  $\mathbb{R}$ ,  $a \in \mathbb{R}^n$  a  $L \in \mathcal{L}_k(\mathbb{R}^n, \mathbb{R})$  je  $k$ -tá derivace  $f$  v  $a$ . Potom mají všechny parciální derivace  $f$  řádu  $(k-1)$  totální diferenciál v  $a$  a pro každé  $i_1, \dots, i_k \in \{1, \dots, n\}$  platí

$$L(e^{i_1}, e^{i_2}, \dots, e^{i_k}) = \frac{\partial^k f}{\partial x_{i_1} \partial x_{i_2} \dots \partial x_{i_k}}(a).$$

*Důkaz.* Budeme postupovat matematickou indukcí dle  $k$ . Pro  $k = 1$  tvrzení plyne z definice.

Předpokládejme, že  $k \in \mathbb{N}$ ,  $k > 1$ , a tvrzení platí pro  $k-1$ . Zvolme  $i_1, \dots, i_k \in \{1, \dots, n\}$ . Předpokládejme, že  $L \in \mathcal{L}_k(\mathbb{R}^n, \mathbb{R})$  je  $k$ -tá derivace  $f$  v  $a$ . Nalezneme  $\delta > 0$  takové, že všechny parciální derivace  $f$  řádu  $(k-1)$  existují na  $B(a, \delta)$ . Podle indukčního předpokladu pro  $x \in B(a, \delta)$  a  $[u^2, \dots, u^k] \in (\mathbb{R}^n)^{k-1}$  platí

$$f^{(k-1)}(x)(u^2, \dots, u^k) = \sum_{j_2=1}^n \dots \sum_{j_k=1}^n \frac{\partial^{k-1} f}{\partial x_{j_2} \dots \partial x_{j_k}}(x) u_{j_2}^2 \dots u_{j_k}^k,$$

a tedy zobrazení  $g: B(a, \delta) \rightarrow \mathbb{R}$  definované předpisem

$$g(x) = f^{(k-1)}(x)(e^{i_2}, \dots, e^{i_k})$$

splňuje

$$g(x) = \frac{\partial^{k-1} f}{\partial x_{i_2} \dots \partial x_{i_k}}(x) \quad \text{pro } x \in B(a, \delta).$$

Označme

$$w = (e^{i_2}, \dots, e^{i_k}).$$

Pak pro  $h \in \mathbb{R}^n \setminus \{0\}$ ,  $\|h\| < \delta$ , platí

$$\begin{aligned} & \frac{|f^{(k-1)}(a+h)(w) - f^{(k-1)}(a)(w) - L(h, w)|}{\|h\|} \\ & \leq \frac{\|f^{(k-1)}(a+h) - f^{(k-1)}(a) - L(h, \dots, \dots)\|}{\|h\|}, \end{aligned}$$

a tedy

$$\lim_{h \rightarrow 0} \frac{|f^{(k-1)}(a+h)(w) - f^{(k-1)}(a)(w) - L(h, w)|}{\|h\|} = 0.$$

Odtud vyplývá, že

$$\lim_{h \rightarrow 0} \frac{|g(a+h) - g(a) - L(h, w)|}{\|h\|} = 0.$$

Tudíž pro  $i_1 \in \{1, \dots, n\}$  platí

$$\lim_{t \rightarrow 0} \left| \frac{g(a + te^{i_1}) - g(a)}{t} - L(e^{i_1}, w) \right| = 0,$$

a tedy

$$\frac{\partial^k f}{\partial x_{i_1} \partial x_{i_2} \dots \partial x_{i_k}}(a) = \frac{\partial g}{\partial x_{i_1}}(a) = \lim_{t \rightarrow 0} \frac{g(a + t e^{i_1}) - g(a)}{t} = L(e^{i_1}, e^{i_2}, \dots, e^{i_k}).$$

**11.3.22. Poznámky.** (a) Z předchozí věty plyne jednoznačnost  $f^k(a)$ , a tedy zpětně i korektnost tohoto značení.

(b) Je-li  $f$  funkce z  $\mathbb{R}^n$  do  $\mathbb{R}^m$  a  $a \in \mathbb{R}^n$ , pak  $f^k(a)$  existuje právě tehdy, když existují  $f_j^k(a)$  pro každé  $j \in \{1, \dots, m\}$ .

**11.3.23. Věta** (symetrie derivace). Necht'  $m, n, k \in \mathbb{N}$ ,  $f$  je zobrazení z  $\mathbb{R}^n$  do  $\mathbb{R}^m$ ,  $a \in \mathbb{R}^n$  a  $f^{(k)}(a)$  existuje. Potom je  $f^{(k)}(a)$  symetrické zobrazení, tj. je-li  $\pi: \{1, \dots, k\} \rightarrow \{1, \dots, k\}$  permutace, pak

$$f^{(k)}(a)(u^1, \dots, u^k) = f^{(k)}(a)(u^{\pi(1)}, \dots, u^{\pi(k)})$$

pro každá  $u^1, \dots, u^k \in \mathbb{R}^n$ .

*Důkaz.* Necht'  $f = (f_1, \dots, f_m)$  a  $j \in \{1, \dots, m\}$ . Stačí dokázat tvrzení pro  $f_j$ .

Díky Větě 11.3.21 stačí dokázat, že pro  $i_1, \dots, i_k \in \{1, \dots, n\}$  a permutaci  $\pi: \{1, \dots, k\} \rightarrow \{1, \dots, k\}$  platí

$$\frac{\partial^k f_j}{\partial x_{i_k} \dots \partial x_{i_1}}(a) = \frac{\partial^k f_j}{\partial x_{i_{\pi(k)}} \dots \partial x_{i_{\pi(1)}}}(a). \quad (11.22)$$

Uvedený vztah stačí dokázat pouze pro sousední transpozice. Necht' tedy  $\ell \in \{1, \dots, k-1\}$  a

$$\pi(s) = \begin{cases} \ell + 1, & s = \ell, \\ \ell, & s = \ell + 1, \quad s \in \{1, \dots, k\}, \\ s & \text{jinak,} \end{cases}$$

Potom funkce

$$g(x) = \frac{\partial^{\ell-1} f_j}{\partial x_{i_{\ell-1}} \dots \partial x_{i_1}}(x)$$

splňuje

$$g(x) = \frac{\partial^{\ell-1} f_j}{\partial x_{i_{\pi(\ell-1)}} \dots \partial x_{i_{\pi(1)}}}(x)$$

na okolí bodu  $a$ . Funkce  $f$  má derivaci  $(\ell+1)$ -ního řádu v  $a$ . Z Věty 11.3.21 tedy plyne, že funkce

$$x \mapsto \frac{\partial g}{\partial x_{i_\ell}}(x), \quad x \mapsto \frac{\partial g}{\partial x_{i_{\ell+1}}}(x)$$

mají derivaci v  $a$ . Podle Věty 11.3.9 tedy platí

$$\frac{\partial^2 g}{\partial x_{i_{\ell+1}} \partial x_{i_\ell}}(a) = \frac{\partial^2 g}{\partial x_{i_\ell} \partial x_{i_{\ell+1}}}(a).$$

Odtud plyne (11.22). ■

**11.3.24. Věta** (postačující podmínka pro existenci derivace vyššího řádu). Necht  $m, n, k \in \mathbb{N}$ ,  $f$  je zobrazení z  $\mathbb{R}^n$  do  $\mathbb{R}^m$ ,  $G \subset \mathbb{R}^n$  je otevřená,  $f \in \mathcal{C}^k(G)$  a  $a \in G$ . Potom  $f^{(k)}(a)$  existuje.

*Důkaz.* Předpokládejme nejprve, že  $m = 1$ . Použijeme matematickou indukci podle  $k$ . Pro  $k = 1$  tvrzení platí díky Větě 14.4.

Předpokládejme, že  $k \in \mathbb{N}$ ,  $k > 1$ , a že tvrzení platí pro  $k - 1$ . Označme  $A = \{1, \dots, n\}^{k-1}$ . Potom  $A$  je konečná množina, označme  $\#A$  počet jejích prvků. Položme

$$g_\alpha = \frac{\partial^{k-1} f}{\partial x_{i_1} \dots \partial x_{i_{k-1}}} \quad \text{pro } \alpha = (i_1, \dots, i_{k-1}) \in A.$$

Potom pro každé  $\alpha \in A$  je  $g_\alpha$  třídy  $\mathcal{C}^1(G)$ , a tedy  $g_\alpha$  má na  $G$  totální diferenciál. Zvolme  $\varepsilon > 0$ . Díky tomu, že  $A$  je konečná, nalezneme  $\delta > 0$  takové, že

$$\forall \alpha \in A \forall h \in \mathbb{R}^n, \|h\| < \delta : |g_\alpha(a+h) - g_\alpha(a) - g'_\alpha(a)(h)| < \varepsilon \|h\|.$$

Položme

$$L(h, v^1, \dots, v^{k-1}) = \sum_{\alpha \in A} \sum_{i=1}^n \frac{\partial g_\alpha}{\partial x_i}(a) h_i v_{\alpha_1}^1 \dots v_{\alpha_{k-1}}^{k-1} \quad \text{pro } h \in \mathbb{R}^n \text{ a } (v^1, \dots, v^{k-1}) \in (\mathbb{R}^n)^{k-1}.$$

Potom  $L \in \mathcal{L}_k(\mathbb{R}^n, \mathbb{R})$  a

$$L(h, v^1, \dots, v^{k-1}) = \sum_{\alpha \in A} g'_\alpha(a)(h) v_{\alpha_1}^1 \dots v_{\alpha_{k-1}}^{k-1}.$$

Zvolme  $u^1, \dots, u^{k-1} \in \mathbb{R}^n$  splňující  $\|u^j\|_{\mathbb{R}^n} \leq 1$  pro každé  $j \in \{1, \dots, k-1\}$ . Označme  $w = (u^1, \dots, u^{k-1})$ . Potom pro každé  $h \in \mathbb{R}^n$ ,  $\|h\| < \delta$ , platí podle indukčního předpokladu a Věty 11.3.21

$$\begin{aligned} & f^{(k-1)}(a+h)(w) - f^{(k-1)}(a)(w) - L(h, w) \\ &= \sum_{\alpha \in A} g_\alpha(a+h) u_{\alpha_1}^1 \dots u_{\alpha_{k-1}}^{k-1} - \sum_{\alpha \in A} g_\alpha(a) u_{\alpha_1}^1 \dots u_{\alpha_{k-1}}^{k-1} - \sum_{\alpha \in A} g'_\alpha(a)(h) u_{\alpha_1}^1 \dots u_{\alpha_{k-1}}^{k-1} \\ &= \sum_{\alpha \in A} (g_\alpha(a+h) - g_\alpha(a) - g'_\alpha(a)(h)) u_{\alpha_1}^1 \dots u_{\alpha_{k-1}}^{k-1}. \end{aligned}$$

Odtud a z definice normy  $(k-1)$ -lineárního zobrazení vyplývá, že

$$\begin{aligned} \|f^{(k-1)}(a+h) - f^{(k-1)}(a) - L(h, \cdot, \dots, \cdot)\|_{\mathcal{L}_{k-1}(\mathbb{R}^n, \mathbb{R})} &\leq \sum_{\alpha \in A} |g_\alpha(a+h) - g_\alpha(a) - g'_\alpha(a)(h)| \\ &< (\#A)\varepsilon \|h\|. \end{aligned}$$

Tedy

$$\lim_{h \rightarrow 0} \frac{\|f^{(k-1)}(a+h) - f^{(k-1)}(a) - L(h, \cdot, \dots, \cdot)\|_{\mathcal{L}_{k-1}(\mathbb{R}^n, \mathbb{R})}}{\|h\|_{\mathbb{R}^n}} = 0,$$

a tudíž  $L = f^{(k)}(a)$ .

Nechť  $m \in \mathbb{N}$ . Pro každé  $j \in \{1, \dots, m\}$  nalezneme podle z již dokázaného zobrazení  $L_j \in \mathcal{L}_{k-1}(\mathbb{R}^n, \mathbb{R})$  splňující

$$\lim_{h \rightarrow 0} \frac{\|f_j^{(k-1)}(a+h) - f_j^{(k-1)}(a) - L_j(h, \cdot, \dots, \cdot)\|_{\mathcal{L}_{k-1}(\mathbb{R}^n, \mathbb{R})}}{\|h\|_{\mathbb{R}^n}} = 0.$$

Položme  $L = (L_1, \dots, L_m)$ . Potom  $L \in \mathcal{L}_{k-1}(\mathbb{R}^n, \mathbb{R}^m)$  a platí

$$\lim_{h \rightarrow 0} \frac{\|f^{(k-1)}(a+h) - f^{(k-1)}(a) - L(h, \cdot, \dots, \cdot)\|_{\mathcal{L}_{k-1}(\mathbb{R}^n, \mathbb{R}^m)}}{\|h\|_{\mathbb{R}^n}} = 0,$$

takže  $L = f^{(k)}(a)$ . ■

**11.3.25. Poznámka.** Nechť  $n \in \mathbb{N}$ ,  $f$  je funkce z  $\mathbb{R}^n$  do  $\mathbb{R}$ ,  $a \in \mathbb{R}^n$  a  $f''(a)$  existuje. Potom je  $f''(a)$  bilineární zobrazení reprezentované maticí

$$\mathbb{H} = \begin{pmatrix} \frac{\partial^2 f}{\partial x_1^2}(a) & \dots & \frac{\partial^2 f}{\partial x_1 \partial x_n}(a) \\ & \dots & \\ \frac{\partial^2 f}{\partial x_n \partial x_1}(a) & \dots & \frac{\partial^2 f}{\partial x_n^2}(a) \end{pmatrix}$$

ve smyslu

$$\forall u, v \in \mathbb{R}^n : f''(a)(u, v) = u^T \mathbb{H} v.$$

Matrice  $\mathbb{H}$  je symetrická.

**11.3.26. Definice.** Nechť  $f$  je funkce z  $\mathbb{R}^n$  do  $\mathbb{R}$ ,  $a \in \mathbb{R}^n$  a  $f''(a)$  existuje. Potom matici  $\mathbb{H}$  nazýváme **Hessovou maticí**.

**11.3.27. Definice.** Nechť  $k, n \in \mathbb{N}$ ,  $f$  je funkce z  $\mathbb{R}^n$  do  $\mathbb{R}$ ,  $a \in \mathbb{R}^n$  a  $f^{(k)}(a)$  existuje. Potom **Taylorovým polynomem  $k$ -tého řádu** funkce  $f$  v bodě  $a$  rozumíme polynom  $n$  proměnných

$$T_k^{f,a}(x) = f(a) + \sum_{j=1}^k \frac{1}{j!} f^{(j)}(a)(x-a, \dots, x-a),$$

přičemž vektor  $(x-a, \dots, x-a)$  má  $j$  složek.

**11.3.28. Věta** (Lagrangeův tvar zbytku). Nechť  $n \in \mathbb{N}$ ,  $k \in \mathbb{N} \cup \{0\}$ ,  $f$  je zobrazení z  $\mathbb{R}^n$  do  $\mathbb{R}$ ,  $G \subset \mathbb{R}^n$  je otevřená konvexní množina,  $f \in \mathcal{C}^{k+1}(G)$  a  $a, x \in G$ . Potom existuje  $\xi$  ležící na úsečce spojující body  $a$  a  $x$  takové, že

$$f(x) = T_k^{f,a}(x) + \frac{1}{(k+1)!} f^{(k+1)}(\xi)(x-a, \dots, x-a)$$

(přičemž vektor  $(x-a, \dots, x-a)$  má  $k+1$  složek).

*Důkaz.* Díky konvexitě a otevřenosti  $G$  nalezneme interval  $(\alpha, \beta)$  splňující  $[0, 1] \subset (\alpha, \beta)$  a takový, že

$$a + t(x-a) \in G \quad \text{pro každé } t \in (\alpha, \beta).$$

Položme

$$\varphi(t) = f(a + t(x - a)) \quad \text{pro } t \in (\alpha, \beta).$$

Zobrazení  $t \mapsto a + t(x - a)$  je třídy  $\mathcal{C}^\infty(\mathbb{R})$ , a tedy podle Věty 11.3.8 je  $\varphi$  třídy  $\mathcal{C}^k(\alpha, \beta)$ . Podle Lagrangeova tvaru zbytku pro funkci jedné proměnné (Věta 6.4) existuje  $\eta \in (0, 1)$  takové, že

$$\varphi(1) - T_k^{\varphi,0}(1) = \frac{\varphi^{(k+1)}(\eta)}{(k+1)!},$$

tedy

$$f(x) = \sum_{j=0}^k \frac{\varphi^{(j)}(0)}{j!} + \frac{\varphi^{(k+1)}(\eta)}{(k+1)!}. \quad (11.23)$$

Použitím řetízkového pravidla dostaneme pro každé  $t \in (\alpha, \beta)$

$$\varphi'(t) = \sum_{i_1=1}^n \frac{\partial f}{\partial x_{i_1}}(a + t(x - a))(x_{i_1} - a_{i_1}) = f'(a + t(x - a))(x - a),$$

$$\varphi''(t) = \sum_{i_2=1}^n \sum_{i_1=1}^n \frac{\partial^2 f}{\partial x_{i_2} \partial x_{i_1}}(a + t(x - a))(x_{i_1} - a_{i_1})(x_{i_2} - a_{i_2}) = f''(a + t(x - a))(x - a, x - a),$$

⋮

Pro každé  $j \in \{1, \dots, k+1\}$  a  $t \in (\alpha, \beta)$  platí

$$\begin{aligned} \varphi^{(j)}(t) &= \sum_{i_j=1}^n \cdots \sum_{i_1=1}^n \frac{\partial^j f}{\partial x_{i_j} \cdots \partial x_{i_1}}(a + t(x - a))(x_{i_1} - a_{i_1}) \cdots (x_{i_j} - a_{i_j}) \\ &= f^{(j)}(a + t(x - a))(x - a, \dots, x - a). \end{aligned}$$

Dosažením do (11.23) dostaneme podle definice Taylorova polynomu

$$f(x) = T_k^{f,a}(x) + \frac{1}{(k+1)!} f^{(k+1)}(a + \eta(x - a))(x - a, \dots, x - a).$$

Položme  $\xi = a + \eta(x - a)$ . Potom  $\xi$  leží na úsečce spojující body  $a$  a  $x$  a splňuje požadované tvrzení. ■

**11.3.29. Věta** (Peanův tvar zbytku). Necht  $n \in \mathbb{N}$ ,  $k \in \mathbb{N} \cup \{0\}$ ,  $f$  je zobrazení z  $\mathbb{R}^n$  do  $\mathbb{R}$ ,  $a \in \mathbb{R}^n$  a  $f$  je třídy  $\mathcal{C}^k$  na jistém okolí  $a$ . Potom

$$\lim_{x \rightarrow a} \frac{f(x) - T_k^{f,a}(x)}{\|x - a\|^k} = 0.$$

*Důkaz.* Pro  $k = 0$  tvrzení triviálně platí. Předpokládejme, že  $k \geq 1$ . Nalezneme  $\delta > 0$  takové, že  $f \in \mathcal{C}^k(B(a, \delta))$ . Zvolme  $x \in B(a, \delta)$ . Protože množina  $B(a, \delta)$



je otevřená a konvexní, můžeme podle Věty 11.3.28 nalézt  $\xi(x)$  ležící na úsečce spojující  $a$  a  $x$  takové, že

$$f(x) = T_{k-1}^{f,a}(x) + \frac{1}{k!} f^{(k)}(\xi(x))(x - a, \dots, x - a).$$

Potom platí

$$\begin{aligned} f(x) - T_k^{f,a}(x) &= \frac{1}{k!} \left( f^{(k)}(\xi(x)) - f^{(k)}(a) \right) (x - a, \dots, x - a) \\ &= \frac{1}{k!} \sum_{i_1=1}^n \cdots \sum_{i_k=1}^n \left( \frac{\partial^k f}{\partial x_{i_1} \cdots \partial x_{i_k}}(\xi(x)) - \frac{\partial^k f}{\partial x_{i_1} \cdots \partial x_{i_k}}(a) \right) (x_{i_1} - a_{i_1}) \cdots (x_{i_k} - a_{i_k}). \end{aligned}$$

Tedy

$$\begin{aligned} & \left| f(x) - T_k^{f,a}(x) \right| \\ & \leq \left| \frac{1}{k!} \sum_{i_1=1}^n \cdots \sum_{i_k=1}^n \left( \frac{\partial^k f}{\partial x_{i_1} \cdots \partial x_{i_k}}(\xi(x)) - \frac{\partial^k f}{\partial x_{i_1} \cdots \partial x_{i_k}}(a) \right) (x_{i_1} - a_{i_1}) \cdots (x_{i_k} - a_{i_k}) \right| \\ & \leq \frac{1}{k!} \sum_{i_1=1}^n \cdots \sum_{i_k=1}^n \left| \frac{\partial^k f}{\partial x_{i_1} \cdots \partial x_{i_k}}(\xi(x)) - \frac{\partial^k f}{\partial x_{i_1} \cdots \partial x_{i_k}}(a) \right| \|x - a\|^k. \end{aligned}$$

Odtud vyplývá, že pro každé  $x \in B(a, \delta) \setminus \{a\}$  platí

$$0 \leq \frac{|f(x) - T_k^{f,a}(x)|}{\|x - a\|^k} \leq \frac{1}{k!} \sum_{i_1=1}^n \cdots \sum_{i_k=1}^n \left| \frac{\partial^k f}{\partial x_{i_1} \cdots \partial x_{i_k}}(\xi(x)) - \frac{\partial^k f}{\partial x_{i_1} \cdots \partial x_{i_k}}(a) \right|.$$

Všechny parciální derivace až do řádu  $k$  včetně jsou spojité v  $a$ , a tedy

$$\lim_{x \rightarrow a} \frac{1}{k!} \sum_{i_1=1}^n \cdots \sum_{i_k=1}^n \left| \frac{\partial^k f}{\partial x_{i_1} \cdots \partial x_{i_k}}(\xi(x)) - \frac{\partial^k f}{\partial x_{i_1} \cdots \partial x_{i_k}}(a) \right| = 0,$$

neboť  $\|\xi(x) - a\| \leq \|x - a\|$ . Odtud plyne tvrzení.  $\blacksquare$

**11.3.30. Poznámka.** Symbol  $o$  můžeme zřejmým způsobem definovat i pro funkce více proměnných. Pak lze tvrzení předcházející věty psát ve tvaru

$$f(x) = T_k^{f,a}(x) + o(\|x - a\|^k), \quad x \rightarrow a.$$

## 11.4. Věty o implicitně zadaných funkcích

Před formulací hlavních výsledků této části připomeňme, že symbol  $\exists!$  znamená „existuje právě jeden“ (vizte Definicí 1.1.20).

**11.4.1. Věta** (o implicitně zadané funkci). Necht  $n \in \mathbb{N}$ ,  $k \in \mathbb{N} \cup \{\infty\}$ ,  $G \subset \mathbb{R}^{n+1}$  je otevřená množina,  $F: G \rightarrow \mathbb{R}$ ,  $\tilde{x} \in \mathbb{R}^n$ ,  $\tilde{y} \in \mathbb{R}$ ,  $[\tilde{x}, \tilde{y}] \in G$  a necht platí:

- (a)  $F \in \mathcal{C}^k(G)$ ,
- (b)  $F(\tilde{x}, \tilde{y}) = 0$ ,
- (c)  $\frac{\partial F}{\partial y}(\tilde{x}, \tilde{y}) \neq 0$ .

Potom existuje okolí  $U \subset \mathbb{R}^n$  bodu  $\tilde{x}$  a okolí  $V \subset \mathbb{R}$  bodu  $\tilde{y}$  tak, že  $U \times V \subset G$  a pro každé  $x \in U$  existuje právě jedno  $y \in V$  s vlastností  $F(x, y) = 0$ . Označíme-li toto  $y$  symbolem  $\varphi(x)$ , pak  $\varphi \in \mathcal{C}^k(U)$  a

$$\frac{\partial \varphi}{\partial x_i}(x) = -\frac{\frac{\partial F}{\partial x_i}(x, \varphi(x))}{\frac{\partial F}{\partial y}(x, \varphi(x))}, \quad \text{kde } i \in \{1, \dots, n\} \text{ a } x \in U.$$

*Důkaz. Existence  $\varphi$ .* Bez újmy na obecnosti můžeme předpokládat, že  $\frac{\partial F}{\partial y}(\tilde{x}, \tilde{y}) > 0$ . Díky spojitosti funkce  $\frac{\partial F}{\partial y}$  v bodě  $[\tilde{x}, \tilde{y}]$  nalezneme  $\delta_1 > 0$  a  $\xi_1 > 0$  taková, že

$$\forall [x, y] \in B(\tilde{x}, \delta_1) \times [\tilde{y} - \xi_1, \tilde{y} + \xi_1] : \frac{\partial F}{\partial y}(x, y) > 0.$$

Funkce  $t \mapsto F(\tilde{x}, t)$  je rostoucí na  $[\tilde{y} - \xi_1, \tilde{y} + \xi_1]$ . Máme proto

$$F(\tilde{x}, \tilde{y} - \xi_1) < 0 \quad \text{a} \quad F(\tilde{x}, \tilde{y} + \xi_1) > 0.$$

Díky spojitosti  $F$  nalezneme  $\delta_2 \in (0, \delta_1)$  takové, že

$$\forall x \in B(\tilde{x}, \delta_2) : F(x, \tilde{y} - \xi_1) < 0 \quad \& \quad F(x, \tilde{y} + \xi_1) > 0.$$

Položme  $U = B(\tilde{x}, \delta_2)$  a  $V = (\tilde{y} - \xi_1, \tilde{y} + \xi_1)$ . Zvolme  $x \in U$ . Funkce  $t \mapsto F(x, t)$  je na  $[\tilde{y} - \xi_1, \tilde{y} + \xi_1]$  rostoucí, spojitá a splňuje  $F(x, \tilde{y} - \xi_1) < 0$  a  $F(x, \tilde{y} + \xi_1) > 0$ . To znamená, že existuje právě jedno  $y \in (\tilde{y} - \xi_1, \tilde{y} + \xi_1)$  takové, že  $F(x, y) = 0$ .

*Spojitosť  $\varphi$ .* Zvolme  $x^* \in U$ . Budeme dokazovat, že  $\varphi$  je spojitá v  $x^*$ . Zvolme  $\varepsilon > 0$ . Položme

$$G^* = U \times ((\varphi(x^*) - \varepsilon, \varphi(x^*) + \varepsilon) \cap V)$$

a  $F^* = F|_{G^*}$ . Potom je  $G^*$  otevřená a platí

$$F^* \in \mathcal{C}^k(G^*), \quad F^*(x^*, \varphi(x^*)) = 0 \quad \text{a} \quad \frac{\partial F^*}{\partial y}(x^*, \varphi(x^*)) > 0.$$

Podle již dokázaného existují okolí  $U^* \subset \mathbb{R}^n$  bodu  $x^*$  a okolí  $V^* \subset \mathbb{R}$  bodu  $\varphi(x^*)$  taková, že  $U^* \times V^* \subset G^*$  a

$$\forall x \in U^* \exists! y \in V^* : F^*(x, y) = 0.$$

Odtud plyne

$$\varphi(U^*) \subset V^* \subset (\varphi(x^*) - \varepsilon, \varphi(x^*) + \varepsilon).$$

Tím je dokázána spojitost  $\varphi$  v bodě  $x^*$ .

*Platí  $\varphi \in \mathcal{C}^1(U)$ .* Zvolme  $i \in \{1, \dots, n\}$  a  $x^* \in U$ . Nalezneme  $\delta > 0$  a  $\eta > 0$  taková, že  $B(x^*, \delta) \subset U$ ,  $\varphi(B(x^*, \delta)) \subset V$  a

$$B(x^*, \delta) \times \varphi(B(x^*, \delta)) \subset B([x^*, \varphi(x^*)], \eta) \subset G.$$

Zvolme  $t \in (-\delta, \delta) \setminus \{0\}$ . K němu nalezneme  $\xi(t) \in \mathbb{R}^{n+1}$  ležící na úsečce spojující body  $[x^*, \varphi(x^*)]$  a  $[x^* + te^i, \varphi(x^* + te^i)]$  takové, že

$$0 = F(x^* + te^i, \varphi(x^* + te^i)) - F(x^*, \varphi(x^*)) = F'(\xi(t))(te^i, \varphi(x^* + te^i) - \varphi(x^*)).$$

Tedy platí

$$0 = \frac{\partial F}{\partial x_i}(\xi(t)) \cdot t + \frac{\partial F}{\partial y}(\xi(t))(\varphi(x^* + te^i) - \varphi(x^*)).$$

Odtud vyplývá, že

$$\frac{\varphi(x^* + te^i) - \varphi(x^*)}{t} = -\frac{\frac{\partial F}{\partial x_i}(\xi(t))}{\frac{\partial F}{\partial y}(\xi(t))}.$$

Platí  $\lim_{t \rightarrow 0} \xi(t) = [x^*, \varphi(x^*)]$ , neboť

$$\|\xi(t) - [x^*, \varphi(x^*)]\| \leq |t| + |\varphi(x^* + te^i) - \varphi(x^*)| \rightarrow 0, \quad t \rightarrow 0.$$

Tedy

$$\frac{\partial \varphi}{\partial x_i}(x^*) = -\frac{\frac{\partial F}{\partial x_i}(x^*, \varphi(x^*))}{\frac{\partial F}{\partial y}(x^*, \varphi(x^*))}. \quad (11.24)$$

Platí  $\varphi \in \mathcal{C}^k(U)$ . Pro  $k = 1$  jsme tvrzení již dokázali. Předpokládejme, že platí pro nějaké  $k - 1$ , kde  $k \in \mathbb{N}$ ,  $k \geq 2$ . Zobrazení  $x \mapsto [x, \varphi(x)]$  je tedy třídy  $\mathcal{C}^{k-1}(U)$ . Funkce  $\frac{\partial F}{\partial x_1}, \dots, \frac{\partial F}{\partial x_n}, \frac{\partial F}{\partial y}$  jsou třídy  $\mathcal{C}^{k-1}(G)$ , a tedy podle Věty 11.3.8 a (11.24) jsou také funkce  $\frac{\partial \varphi}{\partial x_1}, \dots, \frac{\partial \varphi}{\partial x_n}$  třídy  $\mathcal{C}^{k-1}(U)$ . Proto je  $\varphi$  třídy  $\mathcal{C}^k(U)$ . ■

**11.4.2. Příklad.** Uvažujme množinu

$$M = \{[x, y] \in \mathbb{R}^2 : (x^2 + y^2) - 2(x^2 - y^2) = 0\}.$$

Ukažte, že v jistém okolí bodu  $[\frac{\sqrt{3}}{2}, \frac{1}{2}]$  lze množinu  $M$  popsat jako graf nějaké funkce  $\varphi$  proměnné  $x$ . Spočítejte též  $\varphi'(\frac{\sqrt{3}}{2})$ .

*Řešení.* Položme ve Větě 11.4.1

$$F(x, y) = (x^2 + y^2) - 2(x^2 - y^2) \quad \text{a} \quad [\tilde{x}, \tilde{y}] = [\frac{\sqrt{3}}{2}, \frac{1}{2}].$$

Pak

- (i)  $F \in C^\infty(\mathbb{R}^2)$ ,
- (ii)  $F(\frac{\sqrt{3}}{2}, \frac{1}{2}) = 0$ ,
- (iii)  $\frac{\partial F}{\partial y}(\frac{\sqrt{3}}{2}, \frac{1}{2}) = (2(x^2 + y^2)2y + 4y)_{[\frac{\sqrt{3}}{2}, \frac{1}{2}]} = 4 \neq 0$ .

Tedy dle Věty 11.4.1 existuje na nějakém okolí bodu  $\frac{\sqrt{3}}{2}$  funkce  $\varphi$  třídy  $C^\infty$ , která splňuje  $F(x, \varphi(x)) = 0$ . Dále platí

$$\begin{aligned}\varphi'\left(\frac{\sqrt{3}}{2}\right) &= -\frac{\frac{\partial F}{\partial x}\left(\frac{\sqrt{3}}{2}, \frac{1}{2}\right)}{\frac{\partial F}{\partial y}\left(\frac{\sqrt{3}}{2}, \frac{1}{2}\right)} \\ &= \left(-\frac{(2(x^2 + y^2)2y + 4y)}{2(x^2 + y^2)2x - 4x}\right)\Big|_{\left[\frac{\sqrt{3}}{2}, \frac{1}{2}\right]} = 0.\end{aligned}$$

◆

**11.4.3. Věta** (o implicitně zadaných funkcích). Necht  $m, n \in \mathbb{N}$ ,  $k \in \mathbb{N} \cup \{\infty\}$ ,  $G \subset \mathbb{R}^{n+m}$  je otevřená množina,  $F: G \rightarrow \mathbb{R}^m$ ,  $\tilde{x} \in \mathbb{R}^n$ ,  $\tilde{y} \in \mathbb{R}^m$ ,  $[\tilde{x}, \tilde{y}] \in G$  a necht platí:

- (a)  $F \in \mathcal{C}^k(G)$ ,
- (b)  $F(\tilde{x}, \tilde{y}) = o$ ,
- (c)

$$\begin{vmatrix} \frac{\partial F_1}{\partial y_1}(\tilde{x}, \tilde{y}) & \dots & \frac{\partial F_1}{\partial y_m}(\tilde{x}, \tilde{y}) \\ \dots & \dots & \dots \\ \frac{\partial F_m}{\partial y_1}(\tilde{x}, \tilde{y}) & \dots & \frac{\partial F_m}{\partial y_m}(\tilde{x}, \tilde{y}) \end{vmatrix} \neq 0.$$

Potom existuje okolí  $U \subset \mathbb{R}^n$  bodu  $\tilde{x}$  a okolí  $V \subset \mathbb{R}^m$  bodu  $\tilde{y}$  tak, že  $U \times V \subset G$  a pro každé  $x \in U$  existuje právě jedno  $y \in V$  s vlastností  $F(x, y) = o$ . Označíme-li toto  $y$  symbolem  $\varphi(x)$ , pak  $\varphi \in \mathcal{C}^k(U)$ .

*Důkaz.* Použijeme matematickou indukci podle  $m$ . Je-li  $m = 1$ , platí tvrzení podle Věty 11.4.1.

Předpokládejme, že tvrzení platí pro nějaké  $m \in \mathbb{N}$ . Dokažme ho pro  $m + 1$ . Necht  $F$  a  $[\tilde{x}, \tilde{y}]$  splňují předpoklady věty, kde  $m$  je nahrazeno  $(m + 1)$ . Matice

$$A_F = \begin{pmatrix} \frac{\partial F_1}{\partial y_1}(\tilde{x}, \tilde{y}) & \dots & \frac{\partial F_1}{\partial y_{m+1}}(\tilde{x}, \tilde{y}) \\ \vdots & \dots & \vdots \\ \frac{\partial F_{m+1}}{\partial y_1}(\tilde{x}, \tilde{y}) & \dots & \frac{\partial F_{m+1}}{\partial y_{m+1}}(\tilde{x}, \tilde{y}) \end{pmatrix}$$

je regulární dle předpokladu.

Ukážeme, že bez újmy na obecnosti můžeme předpokládat  $A_F = I$ , kde  $I$  označuje jednotkovou matici typu  $M((m + 1) \times (m + 1))$ . Uvažujme zobrazení  $L: \mathbb{R}^{m+1} \rightarrow \mathbb{R}^{m+1}$  definované předpisem  $L(y) = (A_F)^{-1}y$ . Toto zobrazení je lineární bijekce  $\mathbb{R}^{m+1}$  na  $\mathbb{R}^{m+1}$  a je třídy  $\mathcal{C}^\infty$  na  $\mathbb{R}^{m+1}$ . Dále uvažujme zobrazení  $T: G \rightarrow \mathbb{R}^{m+1}$  definované předpisem  $T = L \circ F$ . Zobrazení  $T$  má následující vlastnosti:

- $T \in \mathcal{C}^k(G)$ ,
- $\forall [x, y] \in G: T(x, y) = o \Leftrightarrow F(x, y) = o$ ,
- $A_T = A_F^{-1} \circ A_F = I$ .

První dvě vlastnosti jsou zřejmě splněny. Ověříme třetí vlastnost. Zobrazení  $y \mapsto F(\tilde{x}, y)$  má derivaci v bodě  $\tilde{y}$  reprezentovanou maticí  $A_F$ . Zobrazení  $y \mapsto T(\tilde{x}, y) = L \circ F(\tilde{x}, y)$  má podle věty o derivaci složeného zobrazení (Věta 14.10) v bodě  $\tilde{y}$  derivaci reprezentovanou maticí  $(A_F)^{-1}A_F = I$ . Protože

$$F_{m+1}(\tilde{x}, \tilde{y}) = 0 \quad \text{a} \quad \frac{\partial F_{m+1}}{\partial y_{m+1}}(\tilde{x}, \tilde{y}) = 1 \neq 0,$$

existuje dle Věty 11.4.1 okolí  $U^* \subset \mathbb{R}^{n+m}$  bodu  $[\tilde{x}, \tilde{y}_1, \dots, \tilde{y}_m]$  a okolí  $V^* \subset \mathbb{R}$  bodu  $\tilde{y}_{m+1}$  takové, že

$$\forall [x, y_1, \dots, y_m] \in U^* \exists! y_{m+1} \in V^* : F_{m+1}(x, y_1, \dots, y_m, y_{m+1}) = 0.$$

Označme tento bod symbolem  $\psi(x, y_1, \dots, y_m)$ . Pak  $\psi \in \mathcal{C}^k(U^*)$ . Definujme  $H: U^* \rightarrow \mathbb{R}^m$  předpisem

$$H_i(x, y_1, \dots, y_m) = F_i(x, y_1, \dots, y_m, \psi(x, y_1, \dots, y_m)), \quad i \in \{1, \dots, m\}.$$

Pak  $H \in \mathcal{C}^k(U^*)$  podle Věty 11.3.8 a platí  $H(\tilde{x}, \tilde{y}_1, \dots, \tilde{y}_m) = o$ . Dále platí

$$\begin{aligned} \frac{\partial H_i}{\partial y_j}(\tilde{x}, \tilde{y}_1, \dots, \tilde{y}_m) &= \frac{\partial F_i}{\partial y_j}(\tilde{x}, \tilde{y}_1, \dots, \tilde{y}_m) + \frac{\partial F_i}{\partial y_{m+1}}(\tilde{x}, \tilde{y}_1, \dots, \tilde{y}_m) \frac{\partial \psi}{\partial y_j}(\tilde{x}, \tilde{y}_1, \dots, \tilde{y}_m) \\ &= \begin{cases} 1, & i = j, \\ 0, & i \neq j, \end{cases} \quad i, j \in \{1, \dots, m\}, \end{aligned}$$

neboť

$$\frac{\partial F_i}{\partial y_{m+1}}(\tilde{x}, \tilde{y}_1, \dots, \tilde{y}_m) = 0, \quad i \in \{1, \dots, m\}.$$

Můžeme tedy aplikovat indukční předpoklad na  $H$  v bodě  $[\tilde{x}, \tilde{y}_1, \dots, \tilde{y}_m]$ . Nalezneme okolí  $S \subset \mathbb{R}^n$  bodu  $\tilde{x}$  a okolí  $T \subset \mathbb{R}^m$  bodu  $[\tilde{y}_1, \dots, \tilde{y}_m]$  taková, že  $S \times T \subset U^*$  a

$$\forall x \in S \exists! [y_1, \dots, y_m] \in T : H(x, y_1, \dots, y_m) = o$$

Označme  $\varphi_i(x) = y_i$ ,  $i \in \{1, \dots, m\}$ , a  $\varphi_{m+1}(x) = \psi(x, \varphi_1(x), \dots, \varphi_m(x))$ . Potom  $\varphi = (\varphi_1, \dots, \varphi_{m+1})$  je třídy  $\mathcal{C}^k$  na  $S$  a pro každé  $x \in S$  platí

$$\begin{aligned} F_i(x, \varphi(x)) &= F_i(x, \varphi_1(x), \dots, \varphi_m(x), \varphi_{m+1}(x)) \\ &= F_i(x, \varphi_1(x), \dots, \varphi_m(x), \psi(x, \varphi_1(x), \dots, \varphi_m(x))) \\ &= \begin{cases} H_i(x, \varphi_1(x), \dots, \varphi_m(x)) = 0, & i \in \{1, \dots, m\}, \\ 0, & i = m+1. \end{cases} \end{aligned}$$

Nalezneme okolí  $V \subset T \times V^* \subset \mathbb{R}^{m+1}$  bodu  $\tilde{y}$  a okolí  $U \subset \varphi^{-1}(V) \subset \mathbb{R}^n$  bodu  $\tilde{x}$ . Jestliže  $[x, y] \in U \times V$  splňuje  $F(x, y) = o$ , pak  $x \in S$  a  $y \in T \times V^*$ , a tedy  $[x, y_1, \dots, y_m] \in S \times T \subset U^*$ . Potom  $y_{m+1} = \psi(x, y_1, \dots, y_m)$ , neboť  $y_{m+1} \in V^*$ . Dále  $y_i = \varphi_i(x)$ ,  $i \in \{1, \dots, m\}$ , takže  $y_{m+1} = \varphi_{m+1}(x)$ . Odtud plyne tvrzení. ■

**11.4.4** (vzorec pro výpočet parciálních derivací). I v případě věty o implicitních funkcích je možné odvodit analogii vzorce (11.24), tj. explicitní vzorec pro hodnotu parciálních derivací vypočtených funkcí. Necht  $n, m, p, G, \tilde{x}, \tilde{y}$  a  $F$  jsou jako ve

znění Věty 11.4.3, podle které existuje okolí  $U$  bodu  $\tilde{x}$  a okolí  $V$  bodu  $\tilde{y}$  taková, že platí

$$\forall x \in U \exists! y \in V: F(x, y) = o.$$

Označme toto  $y$  jako  $\varphi(x)$ . Pak víme, že platí  $\varphi \in C^p(U)$ . Ukážeme, jak lze vypočítat parciální derivace složek funkce  $\varphi$ . Zvolme  $i \in \{1, \dots, n\}$  (číslo proměnné podle které budeme derivovat). Potom pro každé  $j \in \{1, \dots, m\}$  má parciální derivace funkce  $x \mapsto F_j(x, \varphi(x))$  podle proměnné  $x_i$  tvar

$$\frac{\partial F_j}{\partial x_i}(x, \varphi(x)) + \sum_{k=1}^m \frac{\partial F_j}{\partial y_k}(x, \varphi(x)) \frac{\partial \varphi_k}{\partial x_i}(x)$$

pro každé  $x \in U$ . Protože platí  $F_j(x, \varphi(x)) = 0$  pro každé  $x \in U$ , musí být právě uvedená derivace rovna nule. Za  $x$  dosadíme  $\tilde{x}$ , potom  $\varphi(\tilde{x}) = \tilde{y}$  a dostáváme tedy soustavu  $m$  rovnic

$$\frac{\partial F_j}{\partial x_i}(\tilde{x}, \varphi(\tilde{x})) + \sum_{k=1}^m \frac{\partial F_j}{\partial y_k}(\tilde{x}, \varphi(\tilde{x})) \frac{\partial \varphi_k}{\partial x_i}(\tilde{x}) = 0, \quad j = 1, \dots, m,$$

kde neznámými jsou hodnoty  $\frac{\partial \varphi_k}{\partial x_i}(\tilde{x})$ ,  $k = 1, \dots, m$ . Soustavu můžeme přepsat tedy jako

$$\begin{aligned} \sum_{k=1}^m \frac{\partial F_1}{\partial y_k}(\tilde{x}, \varphi(\tilde{x})) \frac{\partial \varphi_k}{\partial x_i}(\tilde{x}) &= -\frac{\partial F_1}{\partial x_i}(\tilde{x}, \varphi(\tilde{x})) \\ \sum_{k=1}^m \frac{\partial F_2}{\partial y_k}(\tilde{x}, \varphi(\tilde{x})) \frac{\partial \varphi_k}{\partial x_i}(\tilde{x}) &= -\frac{\partial F_2}{\partial x_i}(\tilde{x}, \varphi(\tilde{x})) \\ &\vdots \\ \sum_{k=1}^m \frac{\partial F_m}{\partial y_k}(\tilde{x}, \varphi(\tilde{x})) \frac{\partial \varphi_k}{\partial x_i}(\tilde{x}) &= -\frac{\partial F_m}{\partial x_i}(\tilde{x}, \varphi(\tilde{x})). \end{aligned}$$

Hodnotu  $\frac{\partial \varphi_k}{\partial x_i}(\tilde{x})$  můžeme vypočítat pomocí Cramerova pravidla takto

$$\frac{\partial \varphi_k}{\partial x_i}(\tilde{x}) = \frac{\begin{vmatrix} \frac{\partial F_1}{\partial y_1}(\tilde{x}, \varphi(\tilde{x})) & \dots & -\frac{\partial F_1}{\partial x_i}(\tilde{x}, \varphi(\tilde{x})) & \dots & \frac{\partial F_1}{\partial y_m}(\tilde{x}, \varphi(\tilde{x})) \\ \frac{\partial F_2}{\partial y_1}(\tilde{x}, \varphi(\tilde{x})) & \dots & -\frac{\partial F_2}{\partial x_i}(\tilde{x}, \varphi(\tilde{x})) & \dots & \frac{\partial F_2}{\partial y_m}(\tilde{x}, \varphi(\tilde{x})) \\ \vdots & & \vdots & & \vdots \\ \frac{\partial F_m}{\partial y_1}(\tilde{x}, \varphi(\tilde{x})) & \dots & -\frac{\partial F_m}{\partial x_i}(\tilde{x}, \varphi(\tilde{x})) & \dots & \frac{\partial F_m}{\partial y_m}(\tilde{x}, \varphi(\tilde{x})) \end{vmatrix}}{\begin{vmatrix} \frac{\partial F_1}{\partial y_1}(\tilde{x}, \varphi(\tilde{x})) & \dots & \frac{\partial F_1}{\partial y_k}(\tilde{x}, \varphi(\tilde{x})) & \dots & \frac{\partial F_1}{\partial y_m}(\tilde{x}, \varphi(\tilde{x})) \\ \frac{\partial F_2}{\partial y_1}(\tilde{x}, \varphi(\tilde{x})) & \dots & \frac{\partial F_2}{\partial y_k}(\tilde{x}, \varphi(\tilde{x})) & \dots & \frac{\partial F_2}{\partial y_m}(\tilde{x}, \varphi(\tilde{x})) \\ \vdots & & \vdots & & \vdots \\ \frac{\partial F_m}{\partial y_1}(\tilde{x}, \varphi(\tilde{x})) & \dots & \frac{\partial F_m}{\partial y_k}(\tilde{x}, \varphi(\tilde{x})) & \dots & \frac{\partial F_m}{\partial y_m}(\tilde{x}, \varphi(\tilde{x})) \end{vmatrix}}.$$

Matice ve výše uvedeném vzorci se liší pouze ve vyznačeném  $k$ -tém sloupci.

**11.4.5. Příklad.** Jsou dány vztahy

$$\begin{aligned}\exp(u/x) \cos(v/y) &= \frac{x}{\sqrt{2}}, \\ \exp(u/x) \sin(v/y) &= \frac{y}{\sqrt{2}}.\end{aligned}$$

Dokažte, že vztahy definují na okolí bodu  $[1, 1, 0, \frac{\pi}{4}]$  funkce  $[x, y] \mapsto u(x, y), [x, y] \mapsto v(x, y)$  třídy  $C^\infty$ . Spočítejte partiální derivace  $u$  a  $v$  v bodě  $[1, 1]$ .

*Řešení.* Definujme  $F: \mathbb{R}^{2+2} \rightarrow \mathbb{R}^2$  jako  $F = (F_1, F_2)$ , kde

$$\begin{aligned}F_1(x, y, u, v) &= \exp(u/x) \cos(v/y) - \frac{x}{\sqrt{2}}, \\ F_2(x, y, u, v) &= \exp(u/x) \sin(v/y) - \frac{y}{\sqrt{2}}.\end{aligned}$$

Pak  $F$  je třídy  $C^\infty$  na  $(0, \infty) \times (0, \infty) \times \mathbb{R} \times \mathbb{R}$  a  $F(1, 1, 0, \frac{\pi}{4}) = [0, 0]$ . Dále máme

$$\begin{aligned}\begin{pmatrix} \frac{\partial F_1}{\partial u} & \frac{\partial F_1}{\partial v} \\ \frac{\partial F_2}{\partial u} & \frac{\partial F_2}{\partial v} \end{pmatrix}_{[x,y,u,v]=[1,1,0,\frac{\pi}{4}]} &= \begin{pmatrix} \frac{1}{x} \exp(u/x) \cos(v/y) & -\frac{1}{y} \exp(u/x) \cos(v/y) \\ \frac{1}{x} \exp(u/x) \sin(v/y) & \frac{1}{y} \exp(u/x) \cos(v/y) \end{pmatrix}_{[x,y,u,v]=[1,1,0,\frac{\pi}{4}]} \\ &= \begin{pmatrix} \frac{1}{\sqrt{2}} & -\frac{1}{\sqrt{2}} \\ \frac{1}{\sqrt{2}} & \frac{1}{\sqrt{2}} \end{pmatrix},\end{aligned}$$

a tedy

$$\begin{vmatrix} \frac{\partial F_1}{\partial u}(1, 1, 0, \frac{\pi}{4}) & \frac{\partial F_1}{\partial v}(1, 1, 0, \frac{\pi}{4}) \\ \frac{\partial F_2}{\partial u}(1, 1, 0, \frac{\pi}{4}) & \frac{\partial F_2}{\partial v}(1, 1, 0, \frac{\pi}{4}) \end{vmatrix} = 1 \neq 0.$$

Díky Větě 11.4.3 tedy existují na nějakém okolí  $U$  bodu  $[1, 1]$  funkce  $u, v: U \rightarrow \mathbb{R}$  třídy  $C^\infty$  splňující

$$F_1(x, y, u(x, y), v(x, y)) = F_2(x, y, u(x, y), v(x, y)) = 0.$$

Derivováním těchto vztahů podle  $x$  dostáváme

$$\begin{aligned}\exp(u/x) \frac{\frac{\partial u}{\partial x} \cdot x - u}{x^2} \cos(v/y) + \exp(u/x) (-\sin(v/y)) \frac{1}{y} \frac{\partial v}{\partial x} - \frac{1}{\sqrt{2}} &= 0, \\ \exp(u/x) \frac{\frac{\partial u}{\partial x} \cdot x - u}{x^2} \sin(v/y) + \exp(u/x) \cos(v/y) \frac{1}{y} \frac{\partial v}{\partial x} &= 0.\end{aligned}$$

Dosazením  $x = y = 1, u(1, 1) = 0$  a  $v(1, 1) = \frac{\pi}{4}$  dostaneme soustavu

$$\begin{aligned}\frac{\partial u}{\partial x}(1, 1) \frac{1}{\sqrt{2}} - \frac{1}{\sqrt{2}} \frac{\partial v}{\partial x}(1, 1) &= \frac{1}{\sqrt{2}}, \\ \frac{\partial u}{\partial x}(1, 1) \frac{1}{\sqrt{2}} + \frac{1}{\sqrt{2}} \frac{\partial v}{\partial x}(1, 1) &= 0,\end{aligned}$$

jejímž řešením je

$$\frac{\partial u}{\partial x}(1, 1) = \frac{1}{2}, \quad \frac{\partial v}{\partial x}(1, 1) = -\frac{1}{2}.$$

Výpočet parciálních derivací  $\frac{\partial u}{\partial y}(1, 1)$  a  $\frac{\partial v}{\partial y}(1, 1)$  by proběhl obdobně. ♣

## 11.5. Lokální extrémy funkce více proměnných

**11.5.1. Definice.** Necht  $(P, \rho)$  je metrický prostor,  $M \subset P$ ,  $a \in M$  a  $f$  je funkce z  $P$  do  $\mathbb{R}$  splňující  $M \subset D(f)$ . Řekneme, že  $f$  nabývá v bodě  $a$  svého **maxima (minima) na  $M$** , jestliže platí

$$\forall x \in M : f(x) \leq f(a) \quad (f(x) \geq f(a)).$$

Řekneme, že  $f$  nabývá v bodě  $a$  svého **lokálního maxima (lokálního minima) na  $M$** , jestliže existuje takové  $\delta > 0$ , že

$$\forall x \in B(a, \delta) \cap M : f(x) \leq f(a) \quad (f(x) \geq f(a)).$$

Řekneme, že  $f$  nabývá v bodě  $a$  svého **ostrého lokálního maxima (ostrého lokálního minima) na  $M$** , jestliže existuje takové  $\delta > 0$ , že

$$\forall x \in (B(a, \delta) \cap M) \setminus \{a\} : f(x) < f(a) \quad (f(x) > f(a)).$$

**11.5.2. Poznámka.** Necht  $n \in \mathbb{N}$ ,  $G \subset \mathbb{R}^n$  je otevřená,  $a \in G$ ,  $h \in \mathbb{R}^n$ ,  $f : G \rightarrow \mathbb{R}$  a  $f \in \mathcal{C}^2(G)$ . Nalezneme  $\delta > 0$  splňující  $a + th \in G$  pro  $|t| < \delta$  a definujeme funkci  $g : (-\delta, \delta) \rightarrow \mathbb{R}$  předpisem  $g(t) = f(a + th)$ . Potom  $g'(0) = f'(a)(h)$  a  $g''(0) = f''(a)(h, h)$ .

**11.5.3. Věta** (nutná podmínka existence lokálního extrému). Necht  $n \in \mathbb{N}$ ,  $G \subset \mathbb{R}^n$  je otevřená,  $a \in G$  a  $i \in \{1, \dots, n\}$ . Necht funkce  $f : G \rightarrow \mathbb{R}$  má v bodě  $a$  lokální extrém. Potom buď  $\frac{\partial f}{\partial x_i}(a)$  neexistuje nebo  $\frac{\partial f}{\partial x_i}(a) = 0$ .

*Důkaz.* Položme  $g(t) = f(a + te^i)$ . Pak má  $g$  v bodě 0 lokální extrém, a tedy  $g'(0)$  buď neexistuje nebo je rovna 0. Odtud plyne tvrzení. ■

**11.5.4. Věta** (elipticita pozitivně definitní kvadratické formy). Necht  $n \in \mathbb{N}$  a  $Q : \mathbb{R}^n \rightarrow \mathbb{R}$  je pozitivně definitní kvadratická forma. Potom

$$\exists \varepsilon > 0 \forall h \in \mathbb{R}^n : Q(h) \geq \varepsilon \|h\|^2.$$

*Důkaz.* Jest

$$Q(h) = \sum_{i=1}^n \sum_{j=1}^n a_{ij} h_i h_j, \quad h \in \mathbb{R}^n,$$

pro vhodná  $a_{ij} \in \mathbb{R}$ ,  $i, j \in \{1, \dots, n\}$ , a tedy je zobrazení  $Q$  spojitě na  $\mathbb{R}^n$ . Označme

$$S = \{h \in \mathbb{R}^n; \|h\| = 1\}$$

a

$$\varepsilon = \inf\{Q(h); h \in S\}.$$



Množina  $S$  je omezená a uzavřená, a tedy je podle Věty 10.5.9 kompaktní. Podle Věty 10.5.15 tedy existuje  $h_0 \in S$  takové, že  $Q(h_0) = \varepsilon$ . Odtud a z pozitivní definitnosti  $Q$  vyplývá, že  $\varepsilon > 0$ . Tvrzení věty zřejmě platí pro  $h = o$ . Zvolme  $h \in \mathbb{R}^n \setminus \{o\}$ . Potom

$$Q(h) = Q\left(\|h\| \frac{h}{\|h\|}\right) = \|h\|^2 Q\left(\frac{h}{\|h\|}\right) \geq \varepsilon \|h\|^2.$$

■

**11.5.5. Věta** (podmínky druhého řádu pro existenci lokálního extrému). Necht  $n \in \mathbb{N}$ ,  $G \subset \mathbb{R}^n$  je otevřená,  $f \in \mathcal{C}^2(G)$ ,  $a \in G$  a  $\nabla f(a) = 0$ . Potom platí:

(a) je-li kvadratická forma  $h \mapsto f''(a)(h, h)$  pozitivně definitní, pak funkce  $f$  nabývá v bodě  $a$  svého ostrého lokálního minima;

(b) je-li kvadratická forma  $h \mapsto f''(a)(h, h)$  negativně definitní, pak funkce  $f$  nabývá v bodě  $a$  svého ostrého lokálního maxima;

(c) je-li kvadratická forma  $h \mapsto f''(a)(h, h)$  indefinitní, pak funkce  $f$  nenabývá v bodě  $a$  lokálního extrému.

*Důkaz.* (a) Předpokládejme, že  $h \mapsto f''(a)(h, h)$  je pozitivně definitní. Podle Věty 11.5.4 nalezneme  $\varepsilon > 0$  takové, že

$$\forall h \in \mathbb{R}^n: f''(a)(h, h) \geq \varepsilon \|h\|^2.$$

Označme

$$\omega(x) = \frac{f(x) - T_2^{f,a}(x)}{\|x - a\|^2}, \quad x \in G \setminus \{a\}.$$

Podle Věty 11.3.29 platí  $\lim_{x \rightarrow a} \omega(x) = 0$ . Nalezneme  $\delta > 0$  takové, že

$$\forall x \in P(a, \delta): \omega(x) > -\frac{\varepsilon}{4}.$$

Potom pro každé  $x \in P(a, \delta)$  platí

$$\begin{aligned} f(x) - f(a) - f'(a)(x - a) - \frac{1}{2} f''(a)(x - a, x - a) &= f(x) - f(a) - \frac{1}{2} f''(a)(x - a, x - a) \\ &> -\frac{\varepsilon}{4} \|x - a\|^2. \end{aligned}$$

Odtud vyplývá, že pro každé  $x \in P(a, \delta)$  platí

$$f(x) - f(a) > \frac{1}{2} f''(a)(x - a, x - a) - \frac{1}{4} \varepsilon \|x - a\|^2 \geq \frac{1}{4} \varepsilon \|x - a\|^2 > 0.$$

Tedy  $f$  nabývá v bodě  $a$  svého ostrého lokálního minima.

Obdobně lze dokázat tvrzení (b).

(c) Díky tomu, že kvadratická forma  $h \mapsto f''(a)(h, h)$  je indefinitní, nalezneme  $h^1, h^2 \in \mathbb{R}^n$  taková, že

$$f''(a)(h^1, h^1) > 0 \quad \text{a} \quad f''(a)(h^2, h^2) < 0.$$

Nalezneme  $\delta > 0$  takové, že pro každé  $t \in (-\delta, \delta)$  platí  $a + th^1 \in G$  a  $a + th^2 \in G$ . Pro  $t \in (-\delta, \delta)$  položme  $g_1(t) = f(a + th^1)$  a  $g_2(t) = f(a + th^2)$ . Potom

$$g_1'(0) = f'(a)(h^1) = 0, \quad g_1''(0) = f''(a)(h^1, h^1) > 0.$$

Tedy  $g_1$  má v 0 ostré lokální minimum. Obdobně lze dokázat, že  $g_2$  má v 0 ostré lokální maximum. Odtud plyne, že  $f$  nemá v  $a$  lokální extrém. ■

**11.5.6. Poznámka.** Je-li kvadratická forma  $h \mapsto f''(a)(h, h)$  semidefinitní, pak pouze na základě této informace nelze rozhodnout, zda má  $f$  v  $a$  extrém, případně jakého typu, jak ilustrují příklady  $f(x, y) = \pm x^4 \pm y^4$ .

**11.5.7. Příklad.** Nalezněte lokální extrémy funkce  $f: \mathbb{R}^2 \rightarrow \mathbb{R}$ , jestliže

$$f(x, y) = x^4 + y^4 - x^2 - 2xy - y - y^2.$$

*Řešení.* Z rovnic

$$\begin{aligned} 0 &= \frac{\partial f}{\partial x}(x, y) = 4x^3 - 2x - 2y \\ 0 &= \frac{\partial f}{\partial y}(x, y) = 4y^3 - 2x - 2y \end{aligned}$$

dostáváme, že  $x = y$ . Tedy máme rovnici

$$4x^3 - 4x = 0.$$

Body splňující nutnou podmínku extrému jsou tedy  $[-1, -1]$ ,  $[0, 0]$ ,  $[1, 1]$ . Protože

$$\frac{\partial^2 f}{\partial x \partial y}(x, y) = -2, \quad \frac{\partial^2 f}{\partial x^2}(x, y) = 12x^2 - 2 \quad \text{a} \quad \frac{\partial^2 f}{\partial y^2}(x, y) = 12y^2 - 2,$$

máme

$$f''([1, 1]) = \begin{pmatrix} 10 & -2 \\ -2 & 10 \end{pmatrix}, \quad f''([0, 0]) = \begin{pmatrix} -2 & -2 \\ -2 & -2 \end{pmatrix}, \quad f''([-1, -1]) = \begin{pmatrix} 10 & -2 \\ -2 & 10 \end{pmatrix}.$$

Vzhledem k tomu, že v bodech  $[1, 1]$  a  $[-1, -1]$  je druhá derivace  $f$  pozitivně definitní, má v těchto bodech  $f$  lokální minimum. V bodě  $[0, 0]$  lze pomocí vektorů  $(1, 1)$  a  $(1, -1)$  odvodit indefinitnost  $f''(0, 0)$ . Tedy  $f$  nemá extrém v  $[0, 0]$ . ♣

**11.5.8. Věta** (Lagrangeova věta o multiplikátorech). Necht'  $m, n \in \mathbb{R}$ ,  $m < n$ ,  $G \subset \mathbb{R}^n$  je otevřená,  $f, g_1, \dots, g_m: G \rightarrow \mathbb{R}$ ,  $f, g_1, \dots, g_m \in \mathcal{C}^1(G)$ ,

$$M = \{z \in G; g_1(z) = 0, \dots, g_m(z) = 0\}$$

a bod  $\tilde{z}$  je bodem lokálního extrému funkce  $f$  vzhledem k množině  $M$ . Potom je splněna alespoň jedna z následujících podmínek:

- (a) vektory  $\nabla g_1(\tilde{z}), \dots, \nabla g_m(\tilde{z})$  jsou lineárně závislé;
- (b) existují reálná čísla  $\lambda_1, \dots, \lambda_m$  splňující

$$\nabla f(\tilde{z}) + \lambda_1 \nabla g_1(\tilde{z}) + \dots + \lambda_m \nabla g_m(\tilde{z}) = o.$$

*Důkaz.* Předpokládejme, že výrok (a) neplatí. Označme  $s = n - m$  a  $g = (g_1, \dots, g_m)$ . Pišme  $\mathbb{R}^n = \mathbb{R}^s \times \mathbb{R}^m$ , přičemž proměnné prostoru  $\mathbb{R}^s$  značíme  $x$  a proměnné prostoru  $\mathbb{R}^m$  značíme  $y$ . Bez újmy na obecnosti lze předpokládat, že

$$\begin{vmatrix} \frac{\partial g_1}{\partial y_1}(\tilde{z}) & \dots & \frac{\partial g_1}{\partial y_m}(\tilde{z}) \\ \vdots & & \vdots \\ \frac{\partial g_m}{\partial y_1}(\tilde{z}) & \dots & \frac{\partial g_m}{\partial y_m}(\tilde{z}) \end{vmatrix} \neq 0,$$

a tedy dle Věty 11.4.3 existují okolí  $U \subset \mathbb{R}^s$  bodu  $\tilde{x} = [\tilde{z}_1, \dots, \tilde{z}_s]$  a okolí  $V \subset \mathbb{R}^m$  bodu  $\tilde{y} = [\tilde{z}_{s+1}, \dots, \tilde{z}_n]$  taková, že pro každé  $x \in U$  existuje právě jedno  $y \in V$  (označme jej  $\varphi(x)$ ) splňující

$$g(x, \varphi(x)) = o.$$

Definujme funkci  $\psi: U \rightarrow \mathbb{R}$  předpisem

$$\psi(x) = f(x, \varphi(x)).$$

Protože  $\varphi \in C^1(U)$ , platí  $\psi \in C^1(U)$ . Funkce  $\psi$  má v bodě  $\tilde{x}$  zřejmě lokální extrém. Podle Věty 11.5.3 tedy platí  $\nabla \psi(\tilde{x}) = o$ . Zvolme  $j \in \{1, \dots, s\}$ . Potom

$$0 = \frac{\partial \psi}{\partial x_j}(\tilde{x}) = \frac{\partial f}{\partial x_j}(\tilde{z}) + \sum_{i=1}^m \frac{\partial f}{\partial y_i}(\tilde{z}) \frac{\partial \varphi_i}{\partial x_j}(\tilde{x}). \quad (11.25)$$

Funkce  $x \mapsto g(x, \varphi(x))$  je konstantní na  $U$ , a tedy

$$\frac{\partial g_l}{\partial x_j}(\tilde{z}) + \sum_{i=1}^m \frac{\partial g_l}{\partial y_i}(\tilde{z}) \frac{\partial \varphi_i}{\partial x_j}(\tilde{x}) = 0, \quad l \in \{1, \dots, m\}, \quad j \in \{1, \dots, s\}. \quad (11.26)$$

Označme

$$u^j = (0, \dots, 0, \underbrace{1}_j, 0, \dots, 0, \frac{\partial \varphi_1}{\partial x_j}(\tilde{x}), \dots, \frac{\partial \varphi_m}{\partial x_j}(\tilde{x})) \in \mathbb{R}^n, \quad j \in \{1, \dots, s\},$$

a

$$H = \text{Lin}[u^1, \dots, u^s].$$

Zřejmě platí  $\dim H = s$ . Tedy  $\dim H^\perp = m$ . Podle (11.26) máme

$$\nabla g_l(\tilde{z}) \in H^\perp, \quad l \in \{1, \dots, m\},$$

takže vektory  $\nabla g_1(\tilde{z}), \dots, \nabla g_m(\tilde{z})$  tvoří bázi  $H^\perp$ . Z (11.25) vyplývá, že  $\nabla f(\tilde{z}) \in H^\perp$ . Odtud plyne, že  $\nabla f(\tilde{z})$  je lineární kombinací vektorů  $\nabla g_1(\tilde{z}), \dots, \nabla g_m(\tilde{z})$ , takže platí výrok (b). ■

## 11.6. Regulární zobrazení

**11.6.1. Definice.** Necht  $n \in \mathbb{N}$ ,  $G \subset \mathbb{R}^n$  a  $f$  je zobrazení z  $\mathbb{R}^n$  do  $\mathbb{R}^n$ . Řekneme, že  $f$  je **difeomorfismus** na  $G$ , jestliže je prosté na  $G$ ,  $f(G)$  je otevřená množina v  $\mathbb{R}^n$ ,  $f \in \mathcal{C}^1(G)$  a  $f^{-1} \in \mathcal{C}^1(f(G))$ .

**11.6.2. Věta** (o lokálním difeomorfismu). Necht  $n \in \mathbb{N}$ ,  $a \in \mathbb{R}^n$  a  $f$  je zobrazení z  $\mathbb{R}^n$  do  $\mathbb{R}^n$ , které je třídy  $\mathcal{C}^1$  na jistém okolí  $V$  bodu  $a$ . Jestliže  $J_f(a) \neq 0$ , pak existuje okolí  $U \subset \mathbb{R}^n$  bodu  $a$  takové, že  $f|_U$  je difeomorfismus na  $U$ .

*Důkaz.* Položme  $G = \mathbb{R}^n \times V$ ,  $b = f(a)$  a definujme funkci  $F: G \rightarrow \mathbb{R}^n$  předpisem

$$F(y, x) = f(x) - y.$$

Potom  $F \in \mathcal{C}^1(G)$ ,  $F(b, a) = o$  a

$$\begin{vmatrix} \frac{\partial F_1}{\partial x_1}(b, a) & \dots & \frac{\partial F_1}{\partial x_n}(b, a) \\ \vdots & & \vdots \\ \frac{\partial F_n}{\partial x_1}(b, a) & \dots & \frac{\partial F_n}{\partial x_n}(b, a) \end{vmatrix} = \begin{vmatrix} \frac{\partial f_1}{\partial x_1}(a) & \dots & \frac{\partial f_1}{\partial x_n}(a) \\ \vdots & & \vdots \\ \frac{\partial f_n}{\partial x_1}(a) & \dots & \frac{\partial f_n}{\partial x_n}(a) \end{vmatrix} \neq 0.$$

Podle Věty 11.4.3 existují okolí  $U_1 \subset V$  bodu  $a$  a okolí  $W \subset \mathbb{R}^n$  bodu  $b$  taková, že pro každé  $y \in W$  existuje právě jedno  $x \in U_1$  (označme  $x = \varphi(y)$ ) takové, že  $F(y, x) = o$ . Navíc platí  $\varphi \in \mathcal{C}^1(W)$  a

$$o = F(y, \varphi(y)) = f(\varphi(y)) - y, \quad y \in W.$$

Tedy

$$f(\varphi(y)) = y \quad \text{pro každé } y \in W.$$

Zobrazení  $f$  je tudíž prosté na množině  $U_1 \cap f^{-1}(W)$ . Položme  $U = U_1 \cap f^{-1}(W)$ . Pak  $U$  je otevřená množina,  $a \in U \subset V$  a  $(f|_U)^{-1} = \varphi \in \mathcal{C}^1(W)$ . ■

**11.6.3. Definice.** Necht  $n \in \mathbb{N}$ , a  $G \subset \mathbb{R}^n$  je otevřená množina. Řekneme, že  $f: G \rightarrow \mathbb{R}^n$  je **regulární**, jestliže  $f \in \mathcal{C}^1(G)$  a pro každé  $a \in G$  platí  $J_f(a) \neq 0$ .

**11.6.4. Věta** (vztah difeomorfismu a regulárního zobrazení). Necht  $n \in \mathbb{N}$ ,  $G \subset \mathbb{R}^n$  je otevřená množina a  $f: G \rightarrow \mathbb{R}^n$ . Pak  $f$  je difeomorfismus na  $G$  právě když je regulární a prosté.

*Důkaz.*  $\Rightarrow$  Předpokládejme, že  $f$  je na  $G$  difeomorfismus. Potom  $f$  je zřejmě prosté a třídy  $\mathcal{C}^1$  na  $G$ . Pro  $a \in G$  platí

$$\text{Id}(a) = \text{Id}'(a) = (f^{-1} \circ f)'(a) = (f^{-1})'(f(a)) \circ f'(a),$$

a proto je  $f'(a)$  regulární v každém bodě  $a \in G$ . Tedy je jacobíán  $f'(a)$  nenulový v každém bodě  $a \in G$ .

$\Leftarrow$  Nyní předpokládejme, že  $f$  regulární a prosté na  $G$ . Potom  $f \in \mathcal{C}^1(G)$ . Zvolme  $y \in f(G)$ . K němu nalezneme  $x \in G$  splňující  $f(x) = y$ . Podle Věty 11.6.2 existuje otevřená množina  $U \subset G$  obsahující  $x$  taková, že  $f|_U$  je difeomorfismus. Tedy  $f(U)$  je otevřená a  $y \in f(U) \subset f(G)$ . Tudíž je  $f(G)$  otevřená. Navíc je  $f^{-1} \in \mathcal{C}^1(f(U))$ . Protože  $y$  bylo zvoleno libovolně, plyne odtud, že  $f^{-1} \in \mathcal{C}^1(f(G))$ . ■

## 11.7. Teoretické příklady

**11.7.1. Příklad.** Uvažujte funkce

$$f(x, y) = \begin{cases} \frac{xy}{x^2+y^2}, & [x, y] \neq [0, 0], \\ 0, & [x, y] = [0, 0], \end{cases}$$

$$g(x, y) = \begin{cases} \frac{x^2y}{x^4+y^2}, & [x, y] \neq [0, 0], \\ 0, & [x, y] = [0, 0], \end{cases}$$

a

$$h(x, y) = \begin{cases} \frac{e^{-\frac{1}{x^2}}y}{e^{-\frac{1}{x^2}}+y^2}, & x \neq 0, \\ 0, & x = 0. \end{cases}$$

Dokažte následující tvrzení.

- Funkce  $f$  je spojitá v počátku vzhledem k ose  $x$  i  $y$ , ale není v počátku spojitá.
- Funkce  $g$  je spojitá v počátku vzhledem ke každé přímce počátkem procházející, ale není v počátku spojitá.
- Funkce  $h$  je spojitá v počátku vzhledem ke každé křivce tvaru  $y = c|x|^d$ ,  $c \in \mathbb{R}$ ,  $d \in (0, \infty)$ , ale  $h$  není spojitá v počátku.
- Funkce  $f$ ,  $g$ , i  $h$  mají v počátku obě parciální derivace.

*Řešení.* (a) Položme

$$\varphi(x) = f(x, 0), \quad x \in \mathbb{R},$$

tj.  $\varphi(x) = 0$  pro  $x \in \mathbb{R}$ . Zjevně existuje  $\lim_{x \rightarrow 0} \varphi(x)$  a rovná se 0. Obdobně odvodíme, že  $\lim_{y \rightarrow 0} f(0, y) = 0$ . Blížíme-li se však k počátku po přímce  $y = x$ ,

$$\lim_{x \rightarrow 0} f(x, x) = \lim_{x \rightarrow 0} \frac{x^2}{x^2 + x^2} = \frac{1}{2}.$$

Limita  $\lim_{(x,y) \rightarrow (0,0)} f(x, y)$  tedy neexistuje.

(b) Zjevně platí, že

$$\lim_{y \rightarrow 0} g(0, y) = 0 \quad \lim_{x \rightarrow 0} g(x, 0).$$

Pro přímku tvaru  $y = cx$ ,  $c \in \mathbb{R} \setminus \{0\}$ , platí

$$\lim_{x \rightarrow 0} g(x, cx) = \lim_{x \rightarrow 0} \frac{c^2x^3}{x^4 + c^2x^2} = \lim_{x \rightarrow 0} \frac{c^2x}{x^2 + c^2} = 0.$$

Ale

$$\lim_{x \rightarrow 0} g(x, x^2) = \lim_{x \rightarrow 0} \frac{x^4}{x^4 + x^4} = \frac{1}{2}.$$

Limita  $\lim_{(x,y) \rightarrow (0,0)} g(x, y)$  tedy neexistuje.

(c) Zřejmě máme  $\lim_{y \rightarrow 0} h(0, y) = 0 = \lim_{x \rightarrow 0} h(x, 0)$ . Necht'  $c \in \mathbb{R} \setminus \{0\}$  a  $d \in (0, \infty)$ . Pak pro křivku  $y = c|x|^d$  dle Příkladu ?? platí

$$\begin{aligned} \lim_{x \rightarrow 0} h(x, c|x|^d) &= \lim_{x \rightarrow 0} \frac{ce^{-\frac{1}{x^2}} |x|^d}{e^{-\frac{2}{x^2}} + c^2 |x|^{2d}} \\ &= \lim_{x \rightarrow 0} \frac{ce^{-\frac{1}{x^2}} |x|^{-d}}{e^{-\frac{2}{x^2}} |x|^{-2d} + c^2} = 0. \end{aligned}$$

Funkce  $h$  však není spojitá v počátku, neboť vzhledem ke křivce  $y = e^{-\frac{1}{x^2}}$  platí

$$\lim_{x \rightarrow 0} f(x, e^{-\frac{1}{x^2}}) = \lim_{x \rightarrow 0} \frac{e^{-\frac{1}{x^2}} e^{-\frac{1}{x^2}}}{e^{-\frac{2}{x^2}} + e^{-\frac{2}{x^2}}} = \lim_{x \rightarrow 0} \frac{1}{2} = \frac{1}{2}.$$

Limita  $\lim_{(x,y) \rightarrow (0,0)} h(x, y)$  tedy neexistuje.

(d) Tvrzení je zřejmé z faktu, že všechny tři funkce jsou nulové na osách  $x$  a  $y$ . ♣

**11.7.2. Příklad.** Necht'  $[a, b] \in \mathbb{R}^2$  a  $f$  je reálná funkce definována  $\mathbb{R}^2 \setminus [a, b]$  mající vlastní limitu v  $[a, b]$ . Necht' pro každé  $x \in \mathbb{R}$  existuje  $\lim_{y \rightarrow b} f(x, y)$  a pro každé  $y \in \mathbb{R}$  existuje  $\lim_{x \rightarrow a} f(x, y)$ . Pak

$$\lim_{[x,y] \rightarrow [a,b]} f(x, y) = \lim_{x \rightarrow a} \lim_{y \rightarrow b} f(x, y) = \lim_{y \rightarrow b} \lim_{x \rightarrow a} f(x, y).$$

*Řešení.* Označme pro  $x \in \mathbb{R}$  funkci  $\varphi_x(y) = f(x, y)$ ,  $y \in \mathbb{R} \setminus \{b\}$ , a pro  $y \in \mathbb{R}$  necht'  $\psi_y(x) = f(x, y)$ ,  $x \in \mathbb{R} \setminus \{a\}$ . Dle předpokladu existují pro  $x, y \in \mathbb{R}$  limity  $\lim_{y \rightarrow b} \varphi_x(y)$  a  $\lim_{x \rightarrow a} \psi_y(x)$ . Označme je symboly  $\varphi_x(b)$  a  $\psi_y(a)$ .

Necht'  $L = \lim_{(x,y) \rightarrow (a,b)} f(x, y)$  a  $\varepsilon \in (0, \infty)$  je dáno. Najdeme  $r \in (0, \infty)$  takové, že  $|f(x, y) - L| < \varepsilon$  pro  $(x, y) \in B((a, b), r) \setminus \{(a, b)\}$ . Vezměme  $\delta \in (0, \infty)$  takové, že  $(a - \delta, a + \delta) \times (b - \delta, b + \delta) \subset B((a, b), r)$ . Necht'  $x \in P^\delta(a)$  je pevné. Najdeme  $r_x \in (0, \infty)$  takové, že  $B((x, b), r_x) \subset B((a, b), r)$ . Pak pro  $y \in \mathbb{R}$  splňující  $(x, y) \in B((x, b), r_x)$  platí  $|f(x, y) - L| < \varepsilon$ . Tedy pro hodnotu  $\varphi_x(b)$  máme odhad

$$L - \varepsilon \leq \varphi_x(b) \leq L + \varepsilon.$$

Tedy pro  $x \in P^\delta(a)$  platí

$$|\varphi_x(b) - L| \leq \varepsilon,$$

tj.

$$L = \lim_{x \rightarrow a} \varphi_x(b) = \lim_{x \rightarrow a} \lim_{y \rightarrow b} f(x, y).$$

Obdobně odvodíme, že  $L = \lim_{y \rightarrow b} \lim_{x \rightarrow a} f(x, y)$ . ♣

**11.7.3. Příklad.** Uvažujte funkce

$$f(x, y) = \begin{cases} x \sin(\frac{1}{y}) + y \sin(\frac{1}{x}), & xy \neq 0, \\ 0, & xy = 0, \end{cases}$$

$$g(x, y) = \begin{cases} \frac{xy}{x^2+y^2} + y \sin\left(\frac{1}{x}\right), & x \neq 0, \\ 0, & x = 0, \end{cases}$$

a

$$h(x, y) = \begin{cases} \frac{xy}{x^2+y^2}, & y \neq 0, \\ 0, & y = 0. \end{cases}$$

Dokažte následující tvrzení.

- (a) Limita  $\lim_{(x,y) \rightarrow (0,0)} f(x, y) = 0$  existuje, ale limity  $\lim_{x \rightarrow 0} \lim_{y \rightarrow 0} f(x, y)$  a  $\lim_{y \rightarrow 0} \lim_{x \rightarrow 0} f(x, y)$  neexistují.  
 (b) Limita  $\lim_{x \rightarrow 0} \lim_{y \rightarrow 0} g(x, y) = 0$  existuje, ale limity  $\lim_{y \rightarrow 0} \lim_{x \rightarrow 0} g(x, y)$  a  $\lim_{(x,y) \rightarrow (0,0)} g(x, y)$  neexistují.  
 (c) Limita  $\lim_{y \rightarrow 0} \lim_{x \rightarrow 0} h(x, y) = 0$  existuje, ale limity  $\lim_{x \rightarrow 0} \lim_{y \rightarrow 0} h(x, y)$  a  $\lim_{(x,y) \rightarrow (0,0)} h(x, y)$  neexistují.

Řešení. (a) Jelikož

$$|f(x, y)| \leq |x| + |y|, (x, y) \in \mathbb{R}^2,$$

máme  $\lim_{(x,y) \rightarrow (0,0)} f(x, y) = 0$ . Na druhou stranu však pro  $x, y$  nenulové limity  $\lim_{y \rightarrow 0} f(x, y)$  a  $\lim_{x \rightarrow 0} f(x, y)$  neexistují.

(b) Máme

$$\lim_{x \rightarrow 0} g(x, 0) = 0 = \lim_{y \rightarrow 0} g(0, y).$$

Na druhou stranu však platí

$$\lim_{x \rightarrow 0} g(x, x) = \lim_{x \rightarrow 0} \frac{x^2}{x^2 + x^2} + x \sin\left(\frac{1}{x}\right) = \frac{1}{2}.$$

Limita  $\lim_{(x,y) \rightarrow (0,0)} g(x, y)$  proto neexistuje.Pro každé  $x \in \mathbb{R} \setminus \{0\}$  však existuje limita

$$\lim_{y \rightarrow 0} g(x, y) = \lim_{y \rightarrow 0} \frac{xy}{x^2 + y^2} + y \sin\left(\frac{1}{x}\right) = 0.$$

Tedy  $\lim_{x \rightarrow 0} \lim_{y \rightarrow 0} g(x, y) = 0$ .Zřejmě však pro žádné  $y \in \mathbb{R} \setminus \{0\}$  neexistuje  $\lim_{x \rightarrow 0} g(x, y)$ .(c) Důkaz tvrzení je analogický důkazu tvrzení (b). ♣**11.7.4. Příklad.** Uvažujte funkce

$$f(x, y) = \begin{cases} \frac{xy}{x^2+y^2}, & x^2 + y^2 \neq 0, \\ 0, & x = y = 0, \end{cases}$$

$$g(x, y) = \begin{cases} y + x \sin\left(\frac{1}{y}\right), & y \neq 0, \\ 0, & y = 0, \end{cases}$$

a

$$h(x, y) = \begin{cases} x + y \sin\left(\frac{1}{x}\right), & x \neq 0, \\ 0, & x = 0. \end{cases}$$

Dokažte následující tvrzení.

- (a) Limita  $\lim_{(x,y) \rightarrow (0,0)} f(x, y) = 0$  neexistuje, ale limity  $\lim_{x \rightarrow 0} \lim_{y \rightarrow 0} f(x, y)$  a  $\lim_{y \rightarrow 0} \lim_{x \rightarrow 0} f(x, y)$  existují a rovnají se.  
 (b) Limita  $\lim_{x \rightarrow 0} \lim_{y \rightarrow 0} g(x, y) = 0$  neexistuje, ale limity  $\lim_{y \rightarrow 0} \lim_{x \rightarrow 0} g(x, y)$  a  $\lim_{(x,y) \rightarrow (0,0)} g(x, y)$  existují a rovnají se.  
 (c) Limita  $\lim_{y \rightarrow 0} \lim_{x \rightarrow 0} h(x, y) = 0$  neexistuje, ale limity  $\lim_{x \rightarrow 0} \lim_{y \rightarrow 0} h(x, y)$  a  $\lim_{(x,y) \rightarrow (0,0)} h(x, y)$  existují a rovnají se.

*Řešení.* (a) Tvrzení plyne z Příkladu 11.7.1(a).

Tvrzení (b) a (c) se dokáží obdobně jako v Příkladu 11.7.3. ♣

**11.7.5. Příklad.** Uvažujte funkce

$$f(x, y) = \begin{cases} \frac{x^2 - y^2}{x^2 + y^2}, & x^2 + y^2 \neq 0, \\ 0, & x = y = 0, \end{cases}$$

$$g(x, y) = \begin{cases} 1, & xy \neq 0, \\ 0, & xy = 0. \end{cases}$$

Dokažte následující tvrzení.

- (a) Limity  $\lim_{x \rightarrow 0} \lim_{y \rightarrow 0} f(x, y)$  a  $\lim_{y \rightarrow 0} \lim_{x \rightarrow 0} f(x, y)$  existují a nerovnají se. Navíc neexistuje  $\lim_{(x,y) \rightarrow (0,0)} f(x, y)$ .  
 (b) Limity  $\lim_{x \rightarrow 0} \lim_{y \rightarrow 0} g(x, y)$  a  $\lim_{y \rightarrow 0} \lim_{x \rightarrow 0} g(x, y)$  existují a rovnají se, ale  $\lim_{(x,y) \rightarrow (0,0)} g(x, y)$  neexistuje.

*Řešení.* (a) Máme

$$\lim_{x \rightarrow 0} \lim_{y \rightarrow 0} f(x, y) = \lim_{x \rightarrow 0} \lim_{y \rightarrow 0} \frac{x^2 - y^2}{x^2 + y^2} = \lim_{x \rightarrow 0} \frac{x^2}{x^2} = 1$$

a

$$\lim_{y \rightarrow 0} \lim_{x \rightarrow 0} f(x, y) = \lim_{y \rightarrow 0} \lim_{x \rightarrow 0} \frac{x^2 - y^2}{x^2 + y^2} = \lim_{y \rightarrow 0} \frac{-y^2}{y^2} = -1.$$

Limita  $\lim_{(x,y) \rightarrow (0,0)} f(x, y)$  neexistuje dle Příkladu 11.7.2.

(b) Zřejmě platí

$$\lim_{x \rightarrow 0} \lim_{y \rightarrow 0} g(x, y) = \lim_{x \rightarrow 0} 1 = 1 = \lim_{y \rightarrow 0} 1 = \lim_{y \rightarrow 0} \lim_{x \rightarrow 0} g(x, y),$$

ale

$$\lim_{x \rightarrow 0} g(x, 0) = \lim_{x \rightarrow 0} 0 = 0.$$

Limita  $\lim_{(x,y) \rightarrow (0,0)} g(x, y)$  tedy neexistuje dle Heineovy věty pro metrické prostory (Věta 10.4.15) a Příkladu 11.7.2. ♣

**11.7.6. Příklad.** Uvažujte funkci

$$f(x, y) = \begin{cases} xy \frac{x^2 - y^2}{x^2 + y^2}, & x^2 + y^2 \neq 0, \\ 0, & x = y = 0. \end{cases}$$

Ukažte, že  $f$  existují  $\frac{\partial^2 f}{\partial x \partial y}(0, 0) = \frac{\partial^2 f}{\partial y \partial x}(0, 0)$ , ale nerovnají se.



*Řešení.* Zřejmě  $\frac{\partial f}{\partial x}(0, 0) = \frac{\partial f}{\partial y}(0, 0) = 0$ . Spočtěme dále pro body  $(x, y)$  mimo počátek derivace

$$\begin{aligned}\frac{\partial f}{\partial x}(x, y) &= xy \frac{4xy^2}{(x^2 + y^2)^2} + y \frac{x^2 - y^2}{x^2 + y^2}, \\ \frac{\partial f}{\partial y}(x, y) &= xy \frac{-4xy^2}{(x^2 + y^2)^2} + x \frac{x^2 - y^2}{x^2 + y^2}.\end{aligned}$$

Tedy

$$\begin{aligned}\frac{\partial^2 f}{\partial x \partial y}(0, 0) &= \lim_{x \rightarrow 0} \frac{1}{x} \left( \frac{\partial f}{\partial y}(x, 0) - \frac{\partial f}{\partial y}(0, 0) \right) = \lim_{x \rightarrow 0} \frac{x}{x} = 1, \\ \frac{\partial^2 f}{\partial y \partial x}(0, 0) &= \lim_{y \rightarrow 0} \frac{1}{y} \left( \frac{\partial f}{\partial x}(0, y) - \frac{\partial f}{\partial x}(0, 0) \right) = \lim_{y \rightarrow 0} \frac{-y}{y} = -1.\end{aligned}$$

♣

**11.7.7. Příklad.** Uvažujte funkci

$$f(x, y) = (y - x^2)(y - 3x^2), \quad (x, y) \in \mathbb{R}^2.$$

Ukažte, že  $f$  má ostré lokální minimum v počátku vzhledem ke každé přímce procházející počátkem, ale nemá v počátku lokální minimum.

*Řešení.* Pro přímku  $x = 0$  platí  $f(0, y) = y^2$ , což je funkce mající v počátku ostré minimum. Pro přímku  $y = 0$  platí  $f(x, 0) = 3x^4$ , což je opět funkce mající v počátku ostré minimum. Je-li přímka  $y = cx$  pro  $c \in \mathbb{R} \setminus \{0\}$  dána, platí

$$g(x) = f(x, cx) = (cx - x^2)(cx - x^3) = c^2x^2 - 4cx^3 + 3x^4.$$

Protože  $g'(0) = 0$  a  $g''(0) = 2c^2 > 0$ , má funkce  $g$  v počátku ostré lokální minimum.

Funkce  $f$  však nemá v počátku lokální minimum, neboť pro křivku  $y = 2x^2$  platí

$$g(x) = f(x, 2x^2) = -x^2,$$

tj.  $g$  má v počátku ostré maximum.

♣

**11.7.8.** parciální diferenciál

## 11.8. Početní příklady k funkcím více proměnných

**11.8.1. Příklad.** U následujících množin  $A \subset \mathbb{R}$  určete vnitřek, uzávěr a hranici:

$$A = \mathbb{N}, \quad A = \left\{ \frac{1}{n}; n \in \mathbb{N} \right\}.$$

*Řešení.* (a) Pokud  $A = \mathbb{N}$ , pak  $\text{Int } A = \emptyset$ . Zjevně totiž dle Věty 1.5.29 vidíme, že žádný interval v  $\mathbb{R}$  není obsažen v  $A$ . Dále si uvědomíme, že  $A$  je uzavřená. Vezmeme totiž libovolnou posloupnost  $\{x_n\}$  bodů v  $A$  konvergující k nějakému  $x \in \mathbb{R}$ . Jelikož je  $\{x_n\}$  cauchyovská a vzdálenost libovolných dvou různých prvků

$A$  je alespoň 1, musí být  $\{x_n\}$  od jistého indexu konstantní. Tedy zřejmě  $x \in A$ . To podle definice znamená, že  $A$  je uzavřená. Konečně  $\partial A = A$ , neboť

$$\partial A \subset \partial A \cup A = \bar{A} = A$$

a obrácená inkluze  $A \subset \partial A$  plyne z faktu  $\text{Int } A = \emptyset$ .

(b) Necht  $A = \{\frac{1}{n}; n \in \mathbb{N}\}$ . Stejně jako výše odvodíme z Věty 1.5.29, že  $\text{Int } A = \emptyset$ . Dále platí  $\partial A = \{0\} \cup A$ . Vskutku, posloupnost  $\{\frac{1}{n}\}$  konverguje k 0 a je obsažena v  $A$  a  $0 \notin A$ , a proto  $0 \in \partial A$ . Na druhou stranu máme z faktu  $\text{Int } A = \emptyset$ , že  $A \subset \partial A$ . Proto  $\{0\} \cup A \subset \partial A$ . Pro důkaz druhé inkluze uvažujme bod  $x \notin \{0\} \cup A$ . Pokud  $x < 0$ , pak interval  $B(x, \frac{|x|}{2})$  neprotíná  $A$ , a tedy  $x \notin \partial A$ . Pokud  $x > 0$ , vezmeme  $n_0 \in \mathbb{N}$  a  $\delta > 0$  splňující  $\frac{1}{n_0} < x - \delta < x$ . Pak interval  $(x - \delta, x + \delta)$  protíná  $A$  v konečné množině, a tedy existuje  $\eta \in (0, \delta)$  takové, že  $(x - \eta, x + \eta) \cap A = \emptyset$ . Proto  $x \notin \partial A$ . Tím je druhá inkluze ukázána. Uzávěr  $A$  je tedy roven  $\bar{A} = A \cup \partial A = \{0\} \cup A$ . ♣

**11.8.2. Příklad.** U následujících množin  $A \subset \mathbb{R}^2$  určete vnitřek, uzávěr a hranici:

$$A = \{[x, y] \in \mathbb{R}^2; x > 0, y \leq 0\}, \quad A = \{[x, y] \in \mathbb{R}^2; x^2 + e^y > 17\}, \\ A = \{[x, y] \in \mathbb{R}^2; x^2 + y^2 + 2xy = 5\}.$$

*Řešení.* (a) V prvním případě platí

$$\text{Int } A = \{[x, y] \in \mathbb{R}^2; x > 0, y < 0\}.$$

Vskutku, označme  $G = \{[x, y] \in \mathbb{R}^2; x > 0, y < 0\}$ . Pak pro kanonické projekce  $\pi_x, \pi_y: \mathbb{R}^2 \rightarrow \mathbb{R}$  platí

$$G = \pi_x^{-1}((0, \infty)) \cap \pi_y^{-1}((-\infty, 0)),$$

a tedy je díky Příkladu 10.4.4 a Větě 10.4.6 množina  $G$  otevřená. Jelikož  $G \subset A$ , dle Věty 10.3.11 plyne  $\text{Int } A \supset G$ .

Pro důkaz obrácené inkluze uvažujme  $a = [x, y] \in \text{Int } A \setminus G \subset A \setminus G$ . Pak  $x > 0$  a  $y = 0$ . Posloupnost bodů  $\{[x, \frac{1}{n}]\}$  pak neleží v  $A$  a konverguje k  $a$ , tedy  $a \notin \text{Int } A$ , což je spor. Proto  $\text{Int } A = G$ .

Dále máme

$$\bar{A} = \{[x, y] \in \mathbb{R}^2; x \geq 0, y \leq 0\}.$$

Vskutku, označme  $F = \{[x, y] \in \mathbb{R}^2; x \geq 0, y \leq 0\}$ . Pak jako výš odvodíme, že  $F$  je uzavřená, a jelikož obsahuje  $A$ , platí  $\bar{A} \subset F$  (vizte Větu 10.3.41(g)). Necht nyní  $a \in F$  je dáno. Pak body  $[x + \frac{1}{n}, y - \frac{1}{n}]$ ,  $n \in \mathbb{N}$ , leží v  $A$  konvergují k  $a$ . Tedy  $a \in \bar{A}$ .

Konečně určíme  $\partial A$ . Pokud  $a = [x, y] \in \partial A$ , pak  $a \in \bar{A} \setminus \text{Int } A = F \setminus G$ , a tedy  $x \geq 0$ ,  $y \leq 0$  a alespoň jedno z čísel  $x, y$  je nulové. Obráceně, necht  $a = [x, y]$ , kde  $x \geq 0$ ,  $y \leq 0$  a  $xy = 0$ . Necht například  $x = 0$ . Pak body  $[\frac{1}{n}, y - \frac{1}{n}]$ ,  $n \in \mathbb{N}$ , leží v  $A$  konvergují k  $a$ . Dále body  $[-\frac{1}{n}, y]$ ,  $n \in \mathbb{N}$ , leží v doplňku  $A$  konvergují k  $a$ . Tedy  $a \in \partial A$ . Podobně se ověří, že  $a \in \partial A$  v případě  $y = 0$ . Tedy

$$\partial A = \{[x, y] \in \mathbb{R}^2; x \geq 0, y \leq 0, xy = 0\}.$$

(b) Necht

$$A = \{[x, y] \in \mathbb{R}^2; x^2 + e^y > 17\}.$$

Jelikož je funkce  $f: [x, y] \mapsto x^2 + e^y$  spojitá, je množina

$$A = f^{-1}((17, \infty))$$

otevřená (vizte Větu 10.4.6). Proto  $\text{Int } A = A$ .

Označme

$$F = \{[x, y] \in \mathbb{R}^2; x^2 + e^y \geq 17\}.$$

Pak  $\bar{A} = F$ . Vskutku, množina  $F$  je uzavřená (to opět plyne z Věty 10.4.6), obsahuje  $A$ , a tedy  $\bar{A} \subset F$ . Pro důkaz opačné inkluze uvažujme  $a = [x, y] \in F$ . Pokud  $a \in A$ , je zjevně  $a \in \bar{A}$ . Necht tedy  $a \in F \setminus A$ , tj.  $x^2 + e^y = 17$ . Pak body  $[x, y + \frac{1}{n}]$ ,  $n \in \mathbb{N}$ , splňují

$$17 = x^2 + e^y < x^2 + e^{y + \frac{1}{n}},$$

tj. leží v  $A$ . Jelikož tyto body konvergují k  $a$ , leží  $a$  v  $\bar{A}$ .

Hranice  $A$  je pak rovna množině

$$H = \{[x, y] \in \mathbb{R}^2; x^2 + e^y = 17\}.$$

Vskutku,

$$\partial A \subset \bar{A} \setminus \text{Int } A = F \setminus A = H.$$

Na druhou stranu, je-li  $a = [x, y] \in H$  dáno, dle předchozího již víme, že  $a \in \bar{A}$ . Jelikož  $a \notin A$ , je i v  $\bar{\mathbb{R}^2} \setminus A$ . Tedy  $a \in \partial A$  a  $H = \partial A$ .

(c) Necht

$$A = \{[x, y] \in \mathbb{R}^2; x^2 + y^2 + 2xy = 5\}.$$

Postupem analogickým k přechodnému odvodíme, že  $A$  je uzavřená. Dokážeme, že  $\partial A = A$ . Vskutku, je-li  $[x, y] \in A$  dáno, body  $[x, y + \frac{1}{n}]$ ,  $n \in \mathbb{N}$ , splňují

$$x^2 + \left(y + \frac{1}{n}\right)^2 + 2x\left(y + \frac{1}{n}\right) = 5 + \frac{1}{n}\left(2x + 2y + \frac{1}{n}\right), \quad n \in \mathbb{N}.$$

Tedy všechny až nejvýše na jeden leží mimo množinu  $A$ . Jelikož konvergují k  $a$ , je  $a \in \partial A$ .

Na závěr si uvědomme, že vztah  $\bar{A} = A = \partial A$  implikuje  $\text{Int } A = \emptyset$ . ♣

**11.8.3. Příklad.** U množiny

$$A = \{[x, y, z] \in \mathbb{R}^3; x \geq 0, y > 0, z \geq 0, x + y = 2\}$$

určete vnitřek, uzávěr a hranici.

*Řešení.* Nejprve si uvědomme, že  $\text{Int } A = \emptyset$ . Vskutku, pokud  $a = [x, y, z] \in A$ , pak body  $[x + \frac{1}{n}, y, z]$ ,  $n \in \mathbb{N}$ , leží v doplňku  $A$  a konvergují k  $a$ . Tedy  $a \notin \text{Int } A$  a  $a \in \partial A$ . Dále označme

$$F = \{[x, y, z] \in \mathbb{R}^3; x \geq 0, y \geq 0, z \geq 0, x + y = 2\}.$$

Pak platí  $\partial A = \bar{A} = F$ . Vskutku,  $F$  je uzavřená množina, neboť obsahuje  $A$  a pro spojitou funkci  $f: [x, y, z] \mapsto x + y$  platí

$$F = \pi_x^{-1}([0, \infty)) \cap \pi_y^{-1}([0, \infty)) \cap \pi_z^{-1}([0, \infty)) \cap f^{-1}(\{2\}).$$

Tedy

$$\partial A \subset \bar{A} \subset F.$$

Mějme  $a = [x, y, z] \in F$  dáno. Pomocí bodů  $[x + \frac{1}{n}, y, z]$ ,  $n \in \mathbb{N}$ , jako výše odvodíme, že  $a \in \bar{\mathbb{R}^3} \setminus A$ . Pokud  $a \in A$ , je dle přechozího prvkem  $\partial A$ . Pokud  $a \in F \setminus A$ , pak  $z \geq 0$ ,  $x \geq 0$ ,  $y = 0$  a  $x + y = 2$ , tj.  $x = 2$ . Body  $[x - \frac{1}{n}, \frac{1}{n}, z]$ ,  $n \in \mathbb{N}$ , pak leží v  $A$  a konvergují k  $a$ . Proto  $a \in \bar{A}$ . Jelikož  $\partial A = \bar{A} \cap \bar{\mathbb{R}^3} \setminus A$ , máme  $F \subset \partial A$ . ♣

**11.8.4. Příklad.** Nechtě  $[a, b] \in \mathbb{R}^2$ . Spočtěte limitu

$$\lim_{[x,y] \rightarrow [a,b]} \sqrt{x^2 + y^2}.$$

*Řešení.* Funkce  $f: [x, y] \mapsto x$  a  $g: [x, y] \mapsto y$  jsou spojitá na  $\mathbb{R}^2$  dle Příkladu 10.4.4. Tedy dle Věty 10.4.21 máme

$$\begin{aligned} \lim_{[x,y] \rightarrow [a,b]} \sqrt{x^2 + y^2} &= \lim_{[x,y] \rightarrow [a,b]} \sqrt{(f(x, y))^2 + (g(x, y))^2} \\ &= \sqrt{\left( \lim_{[x,y] \rightarrow [a,b]} f(x, y) \right)^2 + \left( \lim_{[x,y] \rightarrow [a,b]} g(x, y) \right)^2} \\ &= \sqrt{a^2 + b^2}. \end{aligned}$$

♣

**11.8.5. Příklad.** Spočtěte limitu

$$\lim_{[x,y] \rightarrow [0,0]} \frac{x^2 - y^2}{x^2 + y^2}.$$

*Řešení.* Položíme-li ve funkci  $f(x, y) = \frac{x^2 - y^2}{x^2 + y^2}$   $y = 0$ , dostáváme

$$\lim_{x \rightarrow 0} f(x, 0) = \lim_{x \rightarrow 0} \frac{x^2}{x^2} = 1.$$

Obdobně pro  $x = 0$  máme

$$\lim_{y \rightarrow 0} f(0, y) = \lim_{y \rightarrow 0} \frac{-y^2}{y^2} = -1.$$

Dle Heineovy věty 10.4.15 tedy limita neexistuje. ♣

**11.8.6. Příklad.** Spočtěte  $\lim_{[x,y] \rightarrow [0,0]} f(x, y)$ , kde

$$f(x, y) = \frac{x^2 y}{x^2 + y^2}, \quad [x, y] \in \mathbb{R}^2 \setminus \{[0, 0]\}.$$

*Řešení.* Jelikož

$$\lim_{[x,y] \rightarrow [0,0]} |y| = 0$$

a platí

$$0 \leq |f(x, y)| = \left| \frac{x^2 y}{x^2 + y^2} \right| \leq \left| \frac{x^2 y}{x^2} \right| \leq |y|,$$

dostáváme  $\lim_{[x,y] \rightarrow [0,0]} f(x, y) = 0$ . ♣

**11.8.7. Příklad.** Spočtete  $\lim_{[x,y] \rightarrow [0,0]} f(x, y)$ , kde

$$f(x, y) = \frac{x + y}{\sqrt{x^2 + y^2}}, \quad [x, y] \in \mathbb{R}^2 \setminus \{[0, 0]\}.$$

*Řešení.* Povšimneme si, že k bodu  $[0, 0]$  se můžeme blížit po ose  $y$  zprava a dostaneme

$$\lim_{x \rightarrow 0^+} f(x, 0) = \lim_{x \rightarrow 0^+} \frac{x^2 + 0}{\sqrt{x^2 + 0^2}} = 1.$$

K bodu  $[0, 0]$  se však můžeme blížit i po přímce  $y = x$  a pak dostaneme

$$\lim_{x \rightarrow 0^+} f(x, x) = \lim_{x \rightarrow 0^+} \frac{x + x}{\sqrt{x^2 + x^2}} = \sqrt{2}.$$

Podle Věty 10.4.15 tedy limita neexistuje. ♣

**11.8.8. Příklad.** Spočtete  $\lim_{[x,y] \rightarrow [0,0]} f(x, y)$ , kde

$$f(x, y) = \frac{xy}{\sqrt{x^2 + y^2}}, \quad [x, y] \in \mathbb{R}^2 \setminus \{[0, 0]\}.$$

*Řešení.* Zadanou funkci můžeme odhadnout

$$0 \leq \left| \frac{xy}{\sqrt{x^2 + y^2}} \right| \leq \left| \frac{\frac{1}{2}(x^2 + y^2)}{\sqrt{x^2 + y^2}} \right| \leq \frac{1}{2} \sqrt{x^2 + y^2}.$$

Jelikož  $\lim_{[x,y] \rightarrow [0,0]} \sqrt{x^2 + y^2} = 0$ , je zadaná limita rovna 0. ♣

**11.8.9. Příklad.** Spočtete

$$\lim_{[x,y] \rightarrow [0,0]} (1 + x^2 y^2)^{\frac{1}{\sqrt{x^6 + y^6}}}.$$

*Řešení.* Nejprve si rozmyslíme, že existuje  $\delta > 0$  takové, že pro všechna  $[x, y] \in P(o, \delta)$  platí odhad

$$\log(1 + x^2 y^2) \leq 2x^2 y^2. \quad (11.27)$$

Vskutku, díky platnosti vztahu  $\lim_{t \rightarrow 0} \frac{\log(1+t)}{t} = 1$  lze nalézt  $\eta > 0$  takové, že  $\log(1 + t) \leq 2t$  pro libovolné  $t \in P(0, \eta)$ . Jelikož  $\lim_{[x,y] \rightarrow [0,0]} x^2 y^2 = 0$ , existuje  $\delta > 0$  splňující  $x^2 y^2 \in P(0, \eta)$  kdykoliv  $[x, y] \in P(o, \delta)$ . To je však již hledané  $\delta$ , neboť pokud  $[x, y] \in P(o, \delta)$  splňuje  $xy = 0$ , pak nerovnost (11.27) zjevně platí. Pokud  $xy \neq 0$ , je  $x^2 y^2 \in P(0, \eta)$ , a tedy (11.27) platí díky volbě  $\eta$ .

Nyní můžeme pro  $[x, y] \in P(o, \delta)$  odhadnout

$$\begin{aligned} 0 &\leq \frac{1}{\sqrt{x^6 + y^6}} \log(1 + x^2 y^2) \leq \frac{2x^2 y^2}{\sqrt{x^6 + y^6}} \leq \frac{x^4 + y^4}{\sqrt{x^6 + y^6}} \\ &\leq \frac{x^4}{\sqrt{x^6}} + \frac{y^4}{\sqrt{y^6}} \leq |x| + |y|. \end{aligned}$$

Jelikož limita posledního výrazu v bodě  $[0, 0]$  je 0, dostáváme z Věty 10.4.22 rovnost  $\lim_{[x,y] \rightarrow [0,0]} f(x, y) = e^0 = 1$ .

(Poznamenejme, že výpočet je možno zjednodušit použitím odhadu  $\log(1 + t) \leq t$ ,  $t \in (0, \infty)$ .) ♣

**11.8.10. Příklad.** Spočtěte limitu

$$\lim_{[x,y] \rightarrow [0,0]} \frac{2 - \cos x - \cos y}{x^2 + y^2}.$$

*Řešení.* Pišme  $\cos t = 1 - \frac{t^2}{2} + \varphi(t)$ , kde  $\lim_{t \rightarrow 0} \frac{\varphi(t)}{t^2} = 0$ . Pak

$$\frac{2 - \cos x - \cos y}{x^2 + y^2} = \frac{\frac{1}{2}x^2 + \frac{1}{2}y^2}{x^2 + y^2} + \frac{\varphi(x)}{x^2 + y^2} + \frac{\varphi(y)}{x^2 + y^2}.$$

Jelikož

$$0 \leq \left| \frac{\varphi(x)}{x^2 + y^2} \right| \leq \left| \frac{\varphi(x)}{x^2} \right|$$

a pravá strana konverguje k 0 pro  $x$  jdoucí k 0, máme  $\lim_{[x,y] \rightarrow [0,0]} \frac{\varphi(x)}{x^2 + y^2} = 0$ . Obdobně odvodíme nulovost limity druhého členu.

Celkem tedy vyjde

$$\lim_{[x,y] \rightarrow [0,0]} \frac{2 - \cos x - \cos y}{x^2 + y^2} = \frac{1}{2}.$$

♣

**11.8.11. Příklad.** Spočtěte limitu

$$\lim_{[x,y] \rightarrow [0,0]} \frac{xy^2}{\sqrt{x^4 + y^6}}.$$

*Řešení.* Nejprve si všimneme rovnosti

$$0 \leq \left| \frac{xy^2}{\sqrt{x^4 + y^6}} \right| = \frac{|x|y^2}{\sqrt{x^4 + y^6}} = \sqrt{\frac{x^2 y^4}{x^4 + y^6}}.$$

Dále platí

$$\left| \frac{x^2 y^4}{x^4 + y^6} \right| = \frac{x^2 |y|^3}{x^4 + y^6} \cdot |y| = \frac{x^2 |y|^3}{(x^2)^2 + (|y|^3)^2} \cdot |y| \leq |y|,$$

neboť

$$\frac{ab}{a^2 + b^2} \leq \frac{2ab}{a^2 + b^2} \leq 1, \quad a, b \geq 0, (a, b) \neq (0, 0).$$

Tedy

$$\lim_{[x,y] \rightarrow [0,0]} \frac{xy^2}{\sqrt{x^4 + y^6}} = 0.$$

♣

**11.8.12. Příklad.** Rozhodněte, zda lze funkci  $\frac{\sin xy}{x}$  rozšířit spojitě na celou rovinu  $\mathbb{R}^2$ .

*Řešení.* Uvažujme spojitou funkci  $g: \mathbb{R} \rightarrow \mathbb{R}$  definovanou jako

$$g(t) = \begin{cases} \frac{\sin t}{t}, & t \in \mathbb{R} \setminus \{0\}, \\ 1, & t = 0. \end{cases}$$

Pak je funkce

$$f(x, y) = g(xy) \cdot y, \quad [x, y] \in \mathbb{R}^2,$$

spojitá dle Věty 10.4.21 a pro  $[x, y] \in \mathbb{R}^2, x \neq 0$ , platí

$$f(x, y) = \begin{cases} \frac{\sin xy}{xy} \cdot y = \frac{\sin xy}{x}, & y \neq 0, \\ 0 = \frac{\sin xy}{x}, & y = 0. \end{cases}$$

Funkce  $f$  je tak spojitě rozšíření zadaná funkce na  $\mathbb{R}^2$ .

♣

**11.8.13. Příklad.** Spočtěte parciální derivace funkce

$$f(x, y) = x^2 \sin y, \quad [x, y] \in \mathbb{R}^2,$$

v každém bodě roviny  $\mathbb{R}^2$ .

*Řešení.* Necht  $a = (a, b)$  je daný bod v  $\mathbb{R}^2$ . Spočteme nejprve  $\frac{\partial f}{\partial x_1}(a) = \frac{\partial f}{\partial x}(a)$ . Podle 11.1.9 platí pro funkci

$$g_1(t) = f(t, b) = t^2 \sin b, \quad t \in \mathbb{R},$$

vztah  $g_1'(a) = \frac{\partial f}{\partial x}(a)$ . Tedy

$$\frac{\partial f}{\partial x}(a) = g_1'(a) = [t \mapsto t^2 \sin b]'_{t=a} = [t \mapsto 2t \sin b]_{t=a} = 2a \sin b.$$

Analogicky máme pro funkci

$$g_2(t) = f(a, t) = a^2 \sin t, \quad t \in \mathbb{R},$$

vztah  $g_2'(b) = \frac{\partial f}{\partial y}(a)$ . Tedy

$$\frac{\partial f}{\partial y}(a) = g_2'(b) = [t \mapsto a^2 \sin t]'_{t=b} = [t \mapsto a^2 \cos t]_{t=b} = a^2 \cos b.$$

♣

**11.8.14. Příklad.** Spočítejte parciální derivace funkce

$$f(x, y, z) = x^{y^z}, \quad [x, y, z] \in (0, \infty)^3,$$

a najděte rovnici tečné nadroviny ke grafu  $f$  v bodě  $[2, 1, 2]$ .

*Řešení.* Funkci  $f$  vyjádříme jako

$$f(x, y, z) = e^{y^z \log x} = e^{e^{z \log y} \log x}.$$

Tedy pro  $[x, y, z] \in (0, \infty)^3$  máme

$$\begin{aligned} \frac{\partial f}{\partial x}([x, y, z]) &= e^{e^{z \log y} \log x} \cdot e^{z \log y} \cdot \frac{1}{x} = y^z \cdot x^{y^z-1} \\ \frac{\partial f}{\partial y}([x, y, z]) &= e^{e^{z \log y} \log x} \cdot \log x \cdot e^{z \log y} \cdot \frac{z}{y} = x^{y^z} y^z \frac{z \log x}{y}, \\ \frac{\partial f}{\partial z}([x, y, z]) &= e^{e^{z \log y} \log x} \cdot \log x \cdot e^{z \log y} \cdot \log y = x^{y^z} y^z \log x \log y. \end{aligned}$$

Parciální derivace jsou zjevně spojité na  $(0, \infty)^3$ , a tedy v každém bodě definičního oboru existuje derivace (Věta 11.1.22). Z právě provedených výpočtů plyne, že

$$\nabla f([2, 1, 2]) = [1, 4 \log 2, 0].$$

Dle 11.1.16 je tedy rovnice tečné nadroviny rovna

$$\begin{aligned} t(x, y, z) &= 2 + 1(x - 2) + 4 \log 2(y - 1) + 0(z - 2) \\ &= 2 + (x - 2) + 4 \log 2(y - 1), \quad [x, y, z] \in \mathbb{R}^3. \end{aligned}$$

♣

**11.8.15. Příklad.** Zjistěte, ve kterých bodech existují parciální derivace a derivace funkce

$$f(x, y) = |x| |y|, \quad [x, y] \in \mathbb{R}^2.$$

*Řešení.* Pro body  $[x, y] \in \mathbb{R}^2$  mimo souřadnicové osy platí

$$\frac{\partial f}{\partial x}([x, y]) = (\text{sign } x) |y|, \quad \frac{\partial f}{\partial y}([x, y]) = |x| \text{sign } y.$$

Tyto funkce jsou spojité v každém bodě mimo souřadnicové osy, a tedy v nich existuje derivace. Dle Věty 11.1.17 platí

$$\begin{aligned} f'(x, y): (h_1, h_2) &\mapsto \langle \nabla f(x, y), h \rangle = \frac{\partial f}{\partial x}([x, y])h_1 + \frac{\partial f}{\partial y}([x, y])h_2 \\ &= ((\text{sign } x)y |y|)h_1 + (|x| \text{sign } y)h_2, \quad ([h_1, h_2] \in \mathbb{R}^2). \end{aligned}$$

Podívejme se nyní na body ležící na ose  $x$ , tj. na body tvaru  $[x, 0]$ , kde  $x \in \mathbb{R}$ . Pak

$$\frac{\partial f}{\partial x}([x, 0]) = [t \mapsto f(t, 0)]'_{t=x} = [t \mapsto 0]'_{t=x} = 0, \quad x \in \mathbb{R}.$$



Naproti tomu pro  $x \neq 0$  parciální derivace podle  $y$  v bodě  $[x, 0]$  neexistuje, neboť pro funkci

$$g(t) = f(x, t) = |x| |t|, \quad t \in \mathbb{R},$$

platí

$$g'_+(0) = |x|, \quad g'_-(0) = -|x|,$$

což implikuje neexistenci

$$\frac{\partial f}{\partial y}([x, 0]) = g'(0).$$

V bodech  $[x, 0]$ ,  $x \neq 0$ , tak neexistuje ani derivace.

Pro body tvaru  $[0, y]$ ,  $y \in \mathbb{R}$ , podobně jako výše odvodíme, že  $\frac{\partial f}{\partial y}([0, y]) = 0$  a že  $\frac{\partial f}{\partial x}([0, y])$  neexistuje, pokud  $y \neq 0$ . To opět implikuje neexistenci derivace v bodech  $[0, y]$ ,  $y \neq 0$ .

Zbývá nám vyšetřit bod  $[0, 0]$ . Z předchozího víme, že parciální derivace  $f$  v  $[0, 0]$  jsou nulové. Dle Věty 11.1.17 je tak jediným kandidátem na derivaci nulové zobrazení. Dle definice tak derivace existuje právě tehdy, když

$$\lim_{[x, y] \rightarrow [0, 0]} \frac{f([0, 0] + [x, y]) - f([0, 0]) - \langle [0, 0], [x, y] \rangle}{\|[x, y]\|} = 0.$$

Tedy zkoumáme výraz

$$\frac{|x||y|}{\sqrt{x^2 + y^2}} = \left| \frac{xy}{\sqrt{x^2 + y^2}} \right|.$$

Ten má však dle Příkladu 11.8.8 limitu rovnou nule. Tedy derivace  $f$  v bodě  $[0, 0]$  je rovna  $[0, 0]$ . ♣

**11.8.16. Příklad.** Zjistěte, ve kterých bodech existují parciální derivace a derivace funkce

$$f(x, y) = \sqrt[5]{x^5 + y^5}, \quad [x, y] \in \mathbb{R}^2.$$

*Řešení.* V bodech  $[x, y] \in \mathbb{R}^2$  mimo přímku  $y = -x$  máme spojité parciální derivace

$$\frac{\partial f}{\partial x}([x, y]) = \frac{x^4}{\sqrt[5]{(x^5 + y^5)^4}}, \quad \frac{\partial f}{\partial y}([x, y]) = \frac{y^4}{\sqrt[5]{(x^5 + y^5)^4}},$$

a tedy v těchto bodech existuje derivace a je roven  $\nabla f([x, y])$ .

Uvažujme nyní bod  $a = (a, -a)$ , kde  $a \neq 0$ . Pak pro funkci

$$g(x) = \sqrt[5]{x^5 - a^5}$$

platí

$$\frac{\partial f}{\partial x}(a) = [x \mapsto f(x, -a)]'_{x=a} = g'(a).$$

Derivace  $g'(a)$  je však nevlastní, neboť díky spojitosti  $g$  lze odvodit

$$g'(a) = \lim_{x \rightarrow a} g'(x) = \lim_{x \rightarrow a} \frac{x^4}{\sqrt[5]{(x^5 - a^5)^4}} = \infty.$$

Obdobně obdržíme, že  $\frac{\partial f}{\partial y}(a)$  neexistuje.

Zbývá vyšetřit bod  $[0, 0]$ . Pro něj platí

$$\frac{\partial f}{\partial x}([0, 0]) = [x \mapsto f(x, 0)]'_{x=0} = [x \mapsto \sqrt[5]{x^5}]'_{x=0} = 1$$

a podobně  $\frac{\partial f}{\partial y}([0, 0]) = 1$ . Pokud tedy existuje derivace, je reprezentován vektorem  $[1, 1]$ . Nutnou a postačující podmínkou pro jeho existenci je nulovost limity

$$\begin{aligned} & \lim_{[x,y] \rightarrow [0,0]} \frac{f([0, 0] + [x, y]) - f([0, 0]) - \langle [1, 1], [x, y] \rangle}{\|[x, y]\|} \\ &= \lim_{[x,y] \rightarrow [0,0]} \frac{\sqrt{x^5 + y^5} - (x + y)}{\sqrt{x^2 + y^2}}. \end{aligned}$$

Uvažujeme-li přímku  $y = x$ , dostáváme

$$\lim_{x \rightarrow 0^+} \frac{\sqrt{x^5 + x^5} - (x + x)}{\sqrt{x^2 + x^2}} = \lim_{x \rightarrow 0^+} \frac{\sqrt{2x^5} - 2x}{\sqrt{2x^2}} = \frac{\sqrt{2} - 2}{\sqrt{2}} \neq 0.$$

Dle Věty 10.4.15 tak derivace v  $[0, 0]$  neexistuje. ♣

**11.8.17. Příklad.** Zjistěte, zdali má funkce

$$f(x, y) = \begin{cases} \frac{x^5 + y^4}{x^4 + y^2}, & [x, y] \neq [0, 0], \\ 0, & [x, y] = [0, 0], \end{cases}$$

totální diferenciál v  $[0, 0]$ .

*Řešení.* Jelikož

$$x \mapsto f(x, 0) = x, \quad x \in \mathbb{R},$$

a

$$y \mapsto f(0, y) = y^2, \quad y \in \mathbb{R},$$

máme  $\frac{\partial f}{\partial x}(o) = 1$  a  $\frac{\partial f}{\partial y}(o) = 0$ . Existence totálního diferenciálu tak odvisí od nulovosti limity

$$\lim_{[x,y] \rightarrow [0,0]} \frac{\frac{x^5 + y^4}{x^4 + y^2} - x}{\sqrt{x^2 + y^2}} = \lim_{[x,y] \rightarrow [0,0]} \frac{y^4 - xy^2}{(x^4 + y^2)\sqrt{x^2 + y^2}}.$$

Uvažujeme-li přímku  $y = x$ , obdržíme

$$\lim_{x \rightarrow 0^+} \frac{x^4 - x^3}{(x^4 + x^2)\sqrt{2x^2}} = \lim_{x \rightarrow 0^+} \frac{x - 1}{\sqrt{2}(x^2 + 1)} = \frac{-1}{\sqrt{2}} \neq 0.$$

Tedy totální  $f'(o)$  neexistuje. ♣

**11.8.18. Příklad.** Spočítejte parciální derivace a totální diferenciál funkce

$$f(x, y) = \begin{cases} (x^2 + y^2) \sin\left(\frac{1}{x^2 + y^2}\right), & [x, y] \neq [0, 0], \\ 0, & [x, y] = [0, 0]. \end{cases}$$

Ukažte navíc, že parciální derivace  $f$  nejsou spojité v počátku.

*Řešení.* Pro  $[x, y] \neq [0, 0]$  spočteme parciální derivace

$$\frac{\partial f}{\partial x}([x, y]) = 2x \sin\left(\frac{1}{x^2 + y^2}\right) + (x^2 + y^2) \cos\left(\frac{1}{x^2 + y^2}\right) \frac{-1}{(x^2 + y^2)^2} 2x$$

a

$$\frac{\partial f}{\partial y}([x, y]) = 2y \sin\left(\frac{1}{x^2 + y^2}\right) + (x^2 + y^2) \cos\left(\frac{1}{x^2 + y^2}\right) \frac{-1}{(x^2 + y^2)^2} 2y.$$

Obě parciální derivace jsou spojité funkce na  $\mathbb{R}^2 \setminus \{[0, 0]\}$ , a proto podle Věty 11.1.22 existuje totální diferenciál pro všechna  $[x, y] \neq [0, 0]$ . Ten má tvar

$$f'([x, y]): [h_1, h_2] \mapsto \left(\frac{\partial f}{\partial x}([x, y]), \frac{\partial f}{\partial y}([x, y]), [h_1, h_2]\right), \quad [h_1, h_2] \in \mathbb{R}^2.$$

V bodě  $[0, 0]$  spočteme parciální derivace dle definice

$$\frac{\partial f}{\partial x}(o) = \lim_{t \rightarrow 0} \frac{f(t, 0) - f(0, 0)}{t} = \lim_{t \rightarrow 0} \frac{t^2 \sin\left(\frac{1}{t^2}\right) - 0}{t} = \lim_{t \rightarrow 0} t \sin\left(\frac{1}{t^2}\right) = 0$$

a analogicky

$$\frac{\partial f}{\partial y}(o) = \lim_{t \rightarrow 0} \frac{f(0, t) - f(0, 0)}{t} = \lim_{t \rightarrow 0} \frac{t^2 \sin\left(\frac{1}{t^2}\right) - 0}{t} = 0.$$

Ukažme nyní, že  $\frac{\partial f}{\partial x}$  není spojitá v počátku. Již však její restrikce na přímku  $y = 0$  není spojitá, neboť

$$\lim_{x \rightarrow 0} \frac{\partial f}{\partial x}([x, 0]) = \lim_{x \rightarrow 0} \left(2x \sin \frac{1}{x^2} - x^2 \left(\cos \frac{1}{x^2}\right) \frac{2x}{x^4}\right)$$

neexistuje vlastní. (K tomu stačí uvažovat body  $[\frac{1}{\sqrt{2n\pi}}, 0]$ ,  $n \in \mathbb{N}$ .)

Přesto v bodě  $o$  existuje totální diferenciál

$$f'(0, 0)(h_1, h_2) = \frac{\partial f}{\partial x}(o)h_1 + \frac{\partial f}{\partial y}(o)h_2 = 0h_1 + 0h_2.$$

Vskutku, pro nulové lineární zobrazení máme totiž

$$\lim_{[x, y] \rightarrow [0, 0]} \frac{(x^2 + y^2) \sin\left(\frac{1}{x^2 + y^2}\right)}{\sqrt{x^2 + y^2}} = \lim_{[x, y] \rightarrow [0, 0]} \sqrt{x^2 + y^2} \sin\left(\frac{1}{x^2 + y^2}\right).$$

Jelikož

$$\left| \sqrt{x^2 + y^2} \sin\left(\frac{1}{x^2 + y^2}\right) \right| \leq \sqrt{x^2 + y^2},$$

je limita nulová. Tím je existence totálního diferenciálu ověřena. ♣

**11.8.19. Příklad.** Ukažte, že funkci

$$f(x, y) = e^{-\frac{1}{x^2 + y^2 + xy}}$$

lze spojitě rozšířit do bodu  $[0, 0]$  a že má v tomto bodě totální diferenciál.

*Řešení.* Nejprve ukážeme, že  $x^2 + y^2 + xy > 0$  pro  $[x, y] \in \mathbb{R}^2 \setminus \{[0, 0]\}$ . Vyjádříme totiž bod  $[x, y] \in \mathbb{R}^2 \setminus \{[0, 0]\}$  v polárních souřadnicích jako

$$[x, y] = [r \cos \alpha, r \sin \alpha], \quad r > 0, \alpha \in [0, 2\pi).$$

Pak

$$x^2 + y^2 + xy = r^2 + r^2 \cos \alpha \sin \alpha = r^2 \left(1 + \frac{1}{2} \sin 2\alpha\right) > 0$$

(Mohli bychom též použít odhad  $x^2 + y^2 + xy \geq \frac{1}{2}(x^2 + y^2)$ .)

Dále odhadneme

$$x^2 + y^2 + xy \leq x^2 + y^2 + \frac{1}{2}(x^2 + y^2) \leq 2(x^2 + y^2),$$

a tedy

$$0 \leq e^{-\frac{1}{x^2+y^2+xy}} \leq e^{-\frac{1}{2(x^2+y^2)}}.$$

Jelikož

$$\lim_{t \rightarrow 0^+} \frac{e^{-\frac{1}{2t}}}{t} = 0,$$

existuje  $\delta > 0$  tak, že pro  $[x, y] \in P([0, 0], \delta)$  platí

$$0 \leq e^{-\frac{1}{x^2+y^2+xy}} \leq e^{-\frac{1}{2(x^2+y^2)}} \leq (x^2 + y^2).$$

Tedy vidíme, že danou funkci lze spojitě dodefinovat v bodě  $[0, 0]$  hodnotou 0.

Parciální derivace v počátku spočteme z definice:

$$\frac{\partial f}{\partial x}(o) = \lim_{t \rightarrow 0} \frac{f(t, 0) - f(0, 0)}{t} = \lim_{t \rightarrow 0} \frac{e^{-\frac{1}{t^2}}}{t} = 0$$

a analogicky  $\frac{\partial f}{\partial y}(o) = 0$ .

Existence totálního diferenciálu je pak ekvivalentní s nulovostí limity

$$\lim_{[x,y] \rightarrow [0,0]} \frac{f(x, y) - f(0, 0) - f'(0, 0)(x, y)}{\|[x, y]\|} = \lim_{[x,y] \rightarrow [0,0]} \frac{e^{-\frac{1}{x^2+y^2+xy}}}{\sqrt{x^2 + y^2}}.$$

Jelikož pro  $[x, y] \in P(o, \delta)$  platí

$$\frac{e^{-\frac{1}{x^2+y^2+xy}}}{\sqrt{x^2 + y^2}} \leq \frac{e^{-\frac{1}{2(x^2+y^2)}}}{\sqrt{x^2 + y^2}} \leq \frac{x^2 + y^2}{\sqrt{x^2 + y^2}} = \sqrt{x^2 + y^2},$$

je daná limita nulová. Tedy totální diferenciál funkce  $f$  v počátku existuje. ♣

**11.8.20. Příklad.** Ukažte, že totální diferenciál funkce

$$f(x, y) = \begin{cases} \frac{x^2 y (|x| + |y|)}{x^4 + y^2}, & [x, y] \neq [0, 0], \\ 0, & [x, y] = [0, 0]. \end{cases}$$

v počátku neexistuje.

*Řešení.* Jelikož je funkce  $f$  nulová na osách, jsou parciální derivace  $f$  v počátku nulové. Totální diferenciál v  $o$  tak existuje právě tehdy, když je limita

$$\lim_{[x,y] \rightarrow [0,0]} \frac{f(x,y)}{\|[x,y]\|} = \lim_{[x,y] \rightarrow [0,0]} \frac{x^2 y (|x| + |y|)}{(x^4 + y^2) \sqrt{x^2 + y^2}}$$

nulová. Uvažujeme-li však parabolu  $y = x^2$ , dostáváme

$$\lim_{x \rightarrow 0^+} \frac{x^2 x^2 (|x| + |x^2|)}{(x^4 + x^4) \sqrt{x^2 + x^4}} = \lim_{x \rightarrow 0^+} \frac{x + x^2}{2x \sqrt{1 + x^2}} = \lim_{x \rightarrow 0^+} \frac{1 + x}{2\sqrt{1 + x^2}} = \frac{1}{2}.$$

Totální diferenciál v počátku proto neexistuje. ♣

**11.8.21. Příklad.** Spočítejte totální diferenciál funkce

$$f(x,y) = \begin{cases} \sqrt[3]{x^2 + y} \log(x^2 + y^2), & [x,y] \neq [0,0], \\ 0, & [x,y] = [0,0]. \end{cases}$$

všude, kde existuje.

*Řešení.* Nejprve si uvědomme, že  $f$  je spojitá na  $\mathbb{R}^2$ . K tomu je třeba ověřit, že  $\lim_{[x,y] \rightarrow [0,0]} f(x,y) = 0$ . To však plyne z odhadu

$$\begin{aligned} |f(x,y)| &\leq \sqrt[3]{|x^2| + |y|} \log(x^2 + y^2) \leq \sqrt[3]{|x| + |y|} \log(x^2 + y^2) \\ &\leq \sqrt[6]{2(x^2 + y^2)} \log(x^2 + y^2) \end{aligned}$$

platného pro  $[x,y] \in \mathbb{R}^2 \setminus \{o\}$  splňující  $|x| \leq 1$  a z faktu  $\lim_{r \rightarrow 0^+} r^{\frac{1}{6}} \log r = 0$ .

V každém bodě  $[x,y] \in \mathbb{R}^2$  splňujícím  $y \neq -x^2$  platí

$$\begin{aligned} \frac{\partial f}{\partial x}([x,y]) &= \frac{1}{3} (x^2 + y)^{-\frac{2}{3}} 2x \log(x^2 + y^2) + \sqrt[3]{x^2 + y} \frac{2x}{x^2 + y^2}, \\ \frac{\partial f}{\partial y}([x,y]) &= \frac{1}{3} (x^2 + y)^{-\frac{2}{3}} \log(x^2 + y^2) + \sqrt[3]{x^2 + y} \frac{2y}{x^2 + y^2}. \end{aligned}$$

Uvažujme nyní bod  $a = (a, -a^2)$ , kde  $a \neq 0$  a  $a^2 + a^4 \neq 1$ . Protože

$$\lim_{x \rightarrow a} \frac{\partial f}{\partial x}([x, -a^2]) = \lim_{x \rightarrow a} \left( \frac{1}{3} (x^2 - a^2)^{-\frac{2}{3}} 2x \log(x^2 + a^4) + \sqrt[3]{x^2 - a^2} \frac{2x}{x^2 + a^4} \right)$$

neexistuje vlastní, neexistuje ani

$$\frac{\partial f}{\partial x}(a) = \lim_{x \rightarrow a} \frac{\partial f}{\partial x}([x, -a^2]).$$

Podobně neexistuje  $\frac{\partial f}{\partial y}(a)$ , protože

$$\lim_{y \rightarrow -a^2} \frac{\partial f}{\partial y}([a, y]) = \lim_{y \rightarrow -a^2} \left( \frac{1}{3} (a^2 + y)^{-\frac{2}{3}} 2a \log(a^2 + y^2) + \sqrt[3]{a^2 + y} \frac{2a}{a^2 + y^2} \right)$$

neexistuje vlastní.

Uvažujme nyní bod  $o$ . Pak  $x \mapsto f(x, 0) = \sqrt[3]{x^2} \log x^2$ , a tedy

$$\frac{\partial f}{\partial x}(o) = \lim_{t \rightarrow 0} \frac{f(t, 0) - f(0, 0)}{t} = \lim_{t \rightarrow 0} \frac{\sqrt[3]{t^2} \log t^2}{t}$$

neexistuje vlastní. Podobně

$$\frac{\partial f}{\partial y}(o) = \lim_{t \rightarrow 0} \frac{f(0, t) - f(0, 0)}{t} = \lim_{t \rightarrow 0} \frac{\sqrt[3]{t} \log t^2}{t}$$

neexistuje.

Konečně vezměme do úvahy bod  $a = (a, -a^2)$ , kde  $a^2 + a^4 = 1$ . Počítejme  $\frac{\partial f}{\partial x}(a)$  jako limitu parciálních derivací. Pak

$$\begin{aligned} \frac{\partial f}{\partial x}(a) &= \lim_{x \rightarrow a} \frac{\partial f}{\partial x}([x, -a^2]) \\ &= \lim_{x \rightarrow a} \left( \frac{1}{3} (x^2 - a^2)^{-\frac{2}{3}} 2x \log(x^2 + a^4) + \sqrt[3]{x^2 - a^2} \frac{2x}{x^2 + a^4} \right) \\ &= \lim_{x \rightarrow a} \frac{1}{3} (x^2 - a^2)^{-\frac{2}{3}} 2x \log(x^2 + a^4) \\ &= \lim_{x \rightarrow a} \frac{2x \log(x^2 + a^4)}{3} \cdot \frac{x^2 + a^4 - 1}{(x^2 - a^2)^{\frac{2}{3}}} = 0, \end{aligned}$$

neboť dle Věty 5.3.1(a) platí

$$\lim_{x \rightarrow a} \frac{x^2 + a^4 - 1}{(x^2 - a^2)^{\frac{2}{3}}} = \lim_{x \rightarrow a} \frac{2x}{\frac{2}{3} 2x (x^2 - a^2)^{-\frac{1}{3}}} = 0.$$

Podobně pro  $\frac{\partial f}{\partial y}(a)$  máme

$$\begin{aligned} \frac{\partial f}{\partial y}(a) &= \lim_{y \rightarrow -a^2} \frac{\partial f}{\partial y}([a, y]) = \lim_{y \rightarrow -a^2} \left( \frac{1}{3} (a^2 + y)^{-\frac{2}{3}} \log(a^2 + y^2) + \sqrt[3]{a^2 + y} \frac{2y}{a^2 + y^2} \right) \\ &= \lim_{y \rightarrow -a^2} \frac{1}{3} (a^2 + y)^{-\frac{2}{3}} \log(a^2 + y^2) \\ &= \lim_{y \rightarrow -a^2} \frac{1}{3} \frac{\log(a^2 + y^2)}{a^2 + y^2 - 1} \cdot \frac{a^2 + y^2 - 1}{(a^2 + y)^{\frac{2}{3}}} = 0, \end{aligned}$$

jelikož

$$\lim_{y \rightarrow -a^2} \frac{a^2 + y^2 - 1}{(a^2 + y)^{\frac{2}{3}}} = \lim_{y \rightarrow -a^2} \frac{2y}{\frac{2}{3} (a^2 + y)^{-\frac{1}{3}}} = 0.$$

Zbývá vyšetřit existenci totálního diferenciálu v bodě  $a(a) = (a, -a^2)$ , kde  $a^2 + a^4 = 1$ . Dle předchozího výpočtu je kandidát na  $f'(a)$  roven 0. Vyšetřujeme

tedy výraz

$$\begin{aligned}
 & \left| \frac{f([a, -a^2] + [x, y]) - f([a, -a^2])}{\|[x, y]\|} \right| \\
 &= \left| \frac{\sqrt[3]{(a+x)^2 + (-a^2+y)^2} \log((a+x)^2 + (-a^2+y)^2)}{\sqrt{x^2 + y^2}} \right| \\
 &= \left| \frac{\sqrt[3]{x^2 + 2ax + y^2} \log(x^2 + y^2 + 2ax - 2a^2y + 1)}{\sqrt{x^2 + y^2}} \right| \\
 &\leq \frac{\sqrt[3]{x^2 + 2ax + y^2} |x^2 + y^2 + 2ax - 2a^2y|}{\sqrt{x^2 + y^2}} \\
 &\leq \frac{1}{\sqrt{x^2 + y^2}} \left( \sqrt[3]{x^2 + 2ax + y^2} ((x^2 + y^2) + 2|a|(|x| + |a||y|)) \right) \\
 &\leq \sqrt[3]{x^2 + 2ax + y^2} \sqrt{x^2 + y^2} + \sqrt[3]{x^2 + 2ax + y^2} \frac{|2a| \max\{1, |a|\} (|x| + |y|)}{\sqrt{x^2 + y^2}},
 \end{aligned}$$

přičemž jsme použili odhad  $\log(t+1) \leq t$ ,  $t \in (-1, \infty)$ . Poslední výraz však konverguje k 0 pro  $[x, y] \rightarrow [0, 0]$ , neboť

$$\lim_{[x,y] \rightarrow [0,0]} \sqrt[3]{x^2 + 2ax + y^2} = 0 \quad \text{a} \quad \frac{|x| + |y|}{\sqrt{x^2 + y^2}} \leq \sqrt{2}.$$

Tím je existence totálního diferenciálu v bodě  $a$  dokázána. ♣

**11.8.22. Příklad.** Vypočtete derivaci  $D_v f(1, 1, 2)$  funkce

$$f(x, y, z) = x^y + y^z, \quad [x, y, z] \in (0, \infty)^3,$$

kde  $v = [1, 1, 1]$ .

*Řešení.* Funkce  $f$  má zřejmě všechny parciální derivace na svém definičním oboru, a tedy existuje  $\nabla f(1, 1, 2) = f'(1, 1, 2)$ . Jelikož  $f'(1, 1, 2)(v) = D_v f(1, 1, 2)$  (vizte Větu 11.1.27), stačí nalézt  $\nabla f(1, 1, 2)$ . Protože na  $\mathcal{D}(f)$  platí

$$\frac{\partial f}{\partial x} = yx^{y-1}, \quad \frac{\partial f}{\partial y} = x^y \log x + zy^{z-1}, \quad \frac{\partial f}{\partial z} = y^z \log y,$$

máme

$$\nabla f(1, 1, 2) = [1, 2, 0].$$

Proto

$$D_v f(1, 1, 2) = \langle [1, 2, 0], [1, 1, 1] \rangle = 3. \quad \text{♣}$$

**11.8.23. Příklad.** Necht  $g: \mathbb{R}^2 \rightarrow \mathbb{R}$  je funkce třídy  $C^1(\mathbb{R})$ . Vyjádřete parciální derivace funkce  $f: \mathbb{R}^2 \rightarrow \mathbb{R}$  pomocí parciálních derivací funkce  $g$ , pokud

$$f(x, y) = g(x + y, x - y), \quad f(x, y) = g(\sin x, xy), \quad [x, y] \in \mathbb{R}^2.$$

**Řešení.** (a) Uvažujme zobrazení  $h: \mathbb{R}^2 \rightarrow \mathbb{R}^2$  definované jako  $h(x, y) = [x+y, x-y]$ ,  $[x, y] \in \mathbb{R}^2$ . To má složky  $h_1(x, y) = x + y$  a  $h_2(x, y) = x - y$ . Funkce  $h$  je třídy  $C^\infty(\mathbb{R}^2)$ , a tak dle řetízkového pravidla (Věta 11.2.18) platí

$$\begin{aligned}\partial_1 f(x, y) &= \sum_{j=1}^2 \partial_j g(h(x, y)) \partial_1 h_j(x, y) \\ &= \partial_1 g(x + y, x - y) \cdot 1 + \partial_2 g(x + y, x - y) \cdot 1\end{aligned}$$

a

$$\begin{aligned}\partial_2 f(x, y) &= \sum_{j=1}^2 \partial_j g(h(x, y)) \partial_2 h_j(x, y) \\ &= \partial_1 g(x + y, x - y) \cdot 1 + \partial_2 g(x + y, x - y) \cdot (-1).\end{aligned}$$

(b) Podobně jako výše počítáme pro  $h(x, y) = [\sin x, xy]$ ,  $x \in \mathbb{R}^2$ ,

$$\begin{aligned}\partial_1 f(x, y) &= \sum_{j=1}^2 \partial_j g(h(x, y)) \partial_1 h_j(x, y) \\ &= \partial_1 g(\sin x, xy) \cdot \cos x + \partial_2 g(\sin x, xy) \cdot y\end{aligned}$$

a

$$\begin{aligned}\partial_2 f(x, y) &= \sum_{j=1}^2 \partial_j g(h(x, y)) \partial_2 h_j(x, y) \\ &= \partial_1 g(\sin x, xy) \cdot 0 + \partial_2 g(\sin x, xy) \cdot x.\end{aligned}$$

♣

**11.8.24. Příklad.** Necht  $f: \mathbb{R}^2 \rightarrow (0, \infty)$  je funkce třídy  $C^1(\mathbb{R}^2)$ . Vyjádřete parciální derivace funkce  $g(x, y) = f(x, y)^{f(y, x)}$ ,  $[x, y] \in \mathbb{R}^2$ , pomocí parciálních derivací  $f$  a hodnot  $f$ .

**Řešení.** Uvažujme zobrazení  $h(x, y) = [f(x, y), f(y, x)]$ ,  $[x, y] \in \mathbb{R}^2$ , a funkci  $u(x, y) = x^y$ ,  $[x, y] \in (0, \infty)^2$ . Pak  $f(x, y) = (u \circ h)(x, y)$ ,  $[x, y] \in \mathbb{R}^2$ . Dle Věty 11.2.16 platí  $f'(x, y) = u'(h(x, y)) \circ h'(x, y)$ . Máme

$$u'(a, b) = [ba^{b-1}, a^b \log a], \quad [a, b] \in (0, \infty)^2,$$

$$h'_1(x, y) = [\partial_1 f(x, y), \partial_2 f(x, y)]$$

a

$$\partial_1 h_2(x, y) = \partial_1 f(y, x) \cdot 0 + \partial_2 f(y, x) \cdot 1 = \partial_2 f(y, x),$$

$$\partial_2 h_2(x, y) = \partial_1 f(y, x) \cdot 1 + \partial_2 f(y, x) \cdot 0 = \partial_1 f(y, x),$$

tj.

$$h'_2(x, y) = [\partial_2 f(y, x), \partial_1 f(y, x)].$$

Tedy

$$f'(x, y) = \begin{pmatrix} ba^{b-1} & a^b \log a \end{pmatrix}_{[a,b]=[f(x,y),f(y,x)]} \cdot \begin{pmatrix} \partial_1 f(x, y) & \partial_2 f(x, y) \\ \partial_2 f(y, x) & \partial_1 f(y, x) \end{pmatrix}.$$



tj.

$$\begin{aligned}\frac{\partial f}{\partial x}(x, y) &= f(y, x)f(x, y)^{f(y, x)-1}\partial_1 f(x, y) \\ &\quad + f(x, y)^{f(y, x)}\log f(x, y)\partial_2 f(y, x), \\ \frac{\partial f}{\partial y}(x, y) &= f(y, x)f(x, y)^{f(y, x)-1}\partial_2 f(x, y) \\ &\quad + f(x, y)^{f(y, x)}\log f(x, y)\partial_1 f(y, x).\end{aligned}$$

♣

**11.8.25. Příklad.** Necht existuje  $f'(1, 1)$  a  $g(x, y) = f(f(y, x), f(x, y))$ . Určete  $g'(1, 1)$ , pokud  $f(1, 1) = \partial_1 f(1, 1) = 1$  a  $\partial_2 f(1, 1) = 2$ .

*Řešení.* Zobrazení  $h(x, y) = [f(y, x), f(x, y)]$  splňuje  $h(1, 1) = [1, 1]$ , přičemž dle Věty 11.2.16 existuje i  $h'(1, 1)$  a  $g'(1, 1)$ . Dále platí

$$g'(1, 1) = (f \circ h)'(1, 1) = f'(h(1, 1)) \circ h'(1, 1) = f'(1, 1) \circ h'(1, 1).$$

Jelikož

$$f'(1, 1) = [\partial_1 f(1, 1), \partial_2 f(1, 1)] = [1, 2]$$

a

$$\begin{aligned}\partial_1 h_1(x, y) &= \partial_1 f(y, x) \cdot 0 + \partial_2 f(y, x) \cdot 1 = \partial_2 f(y, x), \\ \partial_2 h_1(x, y) &= \partial_1 f(y, x) \cdot 1 + \partial_2 f(y, x) \cdot 0 = \partial_1 f(y, x), \\ h'_2(x, y) &= [\partial_1 f(x, y), \partial_2 f(x, y)],\end{aligned}$$

tj.

$$h'(x, y) = \begin{pmatrix} h'_1(x, y) \\ h'_2(x, y) \end{pmatrix} = \begin{pmatrix} \partial_2 f(y, x) & \partial_1 f(y, x) \\ \partial_1 f(x, y) & \partial_2 f(x, y) \end{pmatrix}.$$

Proto

$$g'(1, 1) = \begin{pmatrix} 1 & 2 \end{pmatrix} \begin{pmatrix} 2 & 1 \\ 1 & 2 \end{pmatrix} = \begin{pmatrix} 4 & 5 \end{pmatrix}.$$

♣

**11.8.26. Příklad.** Vypočtěte  $g'(1, 1)$ , pokud pro  $g: \mathbb{R}^2 \rightarrow \mathbb{R}$  derivace  $g'(1, 1)$  existuje a funkce  $f(r, \alpha) = g(r \cos \alpha, r \sin \alpha)$  splňuje  $f'(\sqrt{2}, \frac{\pi}{4}) = [0, 4]$ .

*Řešení.* Zobrazení  $h(r, \alpha) = [r \cos \alpha, r \sin \alpha]$  splňuje  $h(\sqrt{2}, \frac{\pi}{4}) = [1, 1]$  a

$$h'(r, \alpha) = \begin{pmatrix} \cos \alpha & -r \sin \alpha \\ \sin \alpha & r \cos \alpha \end{pmatrix},$$

tj.

$$h'(\sqrt{2}, \frac{\pi}{4}) = \begin{pmatrix} \frac{1}{\sqrt{2}} & -1 \\ \frac{1}{\sqrt{2}} & 1 \end{pmatrix}.$$

Z Věty 11.2.16 tak máme

$$\begin{aligned} \begin{pmatrix} 0 & 4 \end{pmatrix} &= f' \left( \sqrt{2}, \frac{\pi}{4} \right) = g'(1, 1) \circ h' \left( \sqrt{2}, \frac{\pi}{4} \right) \\ &= \left( \partial_1 g(1, 1) \quad \partial_2 g(1, 1) \right) \begin{pmatrix} \frac{1}{\sqrt{2}} & -1 \\ \frac{1}{\sqrt{2}} & 1 \end{pmatrix}. \end{aligned}$$

Tedy máme soustavu rovnic

$$\begin{aligned} \partial_1 g(1, 1) \frac{1}{\sqrt{2}} + \partial_2 g(1, 1) \frac{1}{\sqrt{2}} &= 0 \\ -\partial_1 g(1, 1) + \partial_2 g(1, 1) &= 4, \end{aligned}$$

jejímž řešením je dvojice

$$g'(1, 1) = [-2, 2].$$

♣

**11.8.27. Příklad.** Ukažte, že rovnice

$$\sin(xy) + \cos(xy) = \pi$$

určuje v jistém okolí bodu  $[\pi, 0]$  implicitně zadanou funkci proměnné  $x$ . Spočítejte první a druhou derivaci této funkce v bodě  $\pi$  a nalezněte tečnou přímku ke grafu této funkce v bodě  $[\pi, 0]$ .

*Řešení.* Položme

$$F(x, y) = \sin(xy) + \cos(xy) - 1, \quad [x, y] \in \mathbb{R}^2.$$

Funkce  $F$  je zjevně třídy  $C^\infty(\mathbb{R}^2)$  a platí  $F(\pi, 0) = 0$  a

$$\frac{\partial F}{\partial y}(\pi, 0) = [\cos(xy) \cdot x - \sin(xy) \cdot x]_{[x,y]=[\pi,0]} = \pi \neq 0.$$

Dle Věty 11.4.1 tak existuje interval  $(\pi - \delta, \pi + \delta)$  a interval  $(-\delta, \delta)$  tak, že pro každé  $x \in B(\pi, \delta)$  existuje právě jedno  $y \in B(0, \delta)$  splňující  $F(x, y) = 0$ . Označme tuto funkci definovanou na  $B(\pi, \delta)$  jako  $\varphi$ . Dle Věty 11.4.1 je  $\varphi$  třídy  $C^\infty(B(\pi, \delta))$ ,  $\varphi(\pi) = 0$  a splňuje vztah

$$\sin(x\varphi(x)) + \cos(x\varphi(x)) - 1 = 0, \quad x \in B(\pi, \delta).$$

Dvojnásobným derivováním této rovnice obdržíme postupně pro  $x \in B(\pi, \delta)$  rovnosti

$$\begin{aligned} \cos(x\varphi) \cdot (\varphi + x\varphi') - \sin(x\varphi) \cdot (\varphi + x\varphi') &= 0, \\ -\sin(x\varphi) \cdot (\varphi + x\varphi')^2 + \cos(x\varphi) \cdot (2\varphi' + x\varphi'') & \\ -\cos(x\varphi) \cdot (\varphi + x\varphi')^2 - \sin(x\varphi) \cdot (2\varphi' + x\varphi'') &= 0, \end{aligned}$$

kde píšeme  $\varphi, \varphi', \varphi''$  místo  $\varphi(x), \varphi'(x), \varphi''(x)$ . Dosadíme-li bod  $x = \pi$ , dostáváme  $\varphi'(\pi) = \varphi''(\pi) = 0$ . Tedy tečná přímka ke grafu  $\varphi$  v bodě  $\pi$  má tvar

$$t(x) = \varphi(\pi) + \varphi'(\pi)(x - \pi) = 0, \quad x \in \mathbb{R}.$$

♣

**11.8.28. Příklad.** Dokažte, že množina

$$A = \{[x, y] \in \mathbb{R}^2; e^y + \log x + xy = 0\}$$

je grafem nějaké funkce  $f$  třídy  $C^2$  na  $(0, \infty)$ .

- Najděte nulový bod  $x_0$  funkce  $f$  a  $f'(x_0)$ .
- Vypočítejte  $\lim_{x \rightarrow 0+} f(x)$  a  $\lim_{x \rightarrow \infty} f(x)$ .
- Dokažte, že  $f$  nabývá absolutního minima právě v jednom bodě.

*Řešení.* Pro pevné  $x \in (0, \infty)$  uvažujme funkci  $f_x(y) = e^y + \log x + xy$ ,  $y \in \mathbb{R}$ . Jelikož  $f'_x(y) = e^y + x$ , je  $f_x$  rostoucí na  $\mathbb{R}$ . Dále platí  $\lim_{y \rightarrow -\infty} f_x(y) = -\infty$  a  $\lim_{y \rightarrow \infty} f_x(y) = \infty$ . Existuje tedy právě jedno  $y(x) = f(x) \in \mathbb{R}$  takové, že  $f_x(y(x)) = 0$ . Množina  $A$  je tedy grafem funkce  $f$ . Jelikož pro funkci  $F(x, y) = e^y + \log x + xy$  platí  $\frac{\partial F}{\partial y}(x, y) = e^y + x > 0$ , popisuje rovnice  $F(x, y) = 0$  lokálně funkci třídy  $C^\infty$ . Tedy  $f$  je nekonečně diferencovatelná funkce na  $(0, \infty)$ .

- Pokud  $f(x) = 0$ , pak z rovnice

$$e^{f(x)} + \log x + xf(x) = 0 \quad (11.28)$$

vidíme, že  $x = e^{-1}$ . Derivováním této rovnice obdržíme

$$e^{f(x)} f'(x) + \frac{1}{x} + f(x) + xf'(x) = 0, \quad (11.29)$$

což po dosazení  $x = e^{-1}$  dává  $f'(e^{-1}) = -\frac{e^2}{e+1}$ . Funkce  $f$  je tak kladná na  $(0, e^{-1})$  a záporná na  $(e^{-1}, \infty)$ .

- Jelikož

$$|f(x)| = \left| \frac{-e^{f(x)} - \log x}{x} \right| \leq \frac{e^{f(x)}}{x} + \frac{|\log x|}{x} \leq \frac{1}{x} + \frac{|\log x|}{x}, \quad x \in (e^{-1}, \infty),$$

je  $\lim_{x \rightarrow \infty} f(x) = 0$ .

Dále ukážeme, že  $\lim_{x \rightarrow 0+} f(x) = \infty$ . Vskutku, pokud by tomu tak nebylo, existuje posloupnost  $\{x_n\}$  kladných čísel konvergující k 0 taková, že  $\{f(x_n)\}$  je omezená. Limitním přechodem v (11.28) pak dostaneme  $-\infty = 0$ , což je spor. Proto  $\lim_{x \rightarrow 0+} f(x) = \infty$ .

- Jelikož  $f(e^{-1}) = 0$ ,  $f(x) < 0$  pro  $x \in (e^{-1}, \infty)$  a  $\lim_{x \rightarrow \infty} f(x) = 0$ , existuje alespoň jeden bod, kde funkce nabývá svého absolutního minima. Předpokládejme, že existují dva takové body  $x_1 < x_2$ . Pak  $f'(x_1) = f'(x_2) = 0$  a  $f(x_1) = f(x_2)$ . Z rovnice (11.29) nyní plyne

$$\frac{1}{x_1} + f(x_1) = 0 = \frac{1}{x_2} + f(x_2),$$

tedy  $x_1 = x_2$ . To je však spor s naším předpokladem. ♣

**11.8.29. Příklad.** Uvažujte množinu

$$A = \{[x, y] \in \mathbb{R}^2; x^3 + y^3 - 2xy = 0\}.$$

- (a) Ukažte, že  $A \cap \{[x, y] \in \mathbb{R}^2; x < 0\}$  je grafem funkce  $f$ , která je třídy  $C^\infty((0, \infty))$ .
- (b) Ukažte, že  $f$  je klesající a  $\mathcal{H} f = (0, \infty)$ .
- (c) Existuje  $a > 0$  a funkce  $f_1: [0, \infty) \rightarrow (-\infty, 0]$ ,  $f_2, f_3: [0, a] \rightarrow [0, \infty)$  takové, že množina  $A \cap \{[x, y] \in \mathbb{R}^2; x \geq 0\}$  je sjednocením grafů  $f_1, f_2, f_3$  a  $f_1 < 0$  na  $(0, \infty)$  a  $0 < f_2 < f_3$  na  $(0, a)$ .
- (d) Funkce  $f_1, f_2, f_3$  jsou třídy  $C^\infty$  na vnitřku svého definičního oboru.
- (e) Ukažte, že jsou funkce  $f_1, f_2, f_3$  spojité a vyšetřete jejich supremum a infimum.

*Řešení.* (a) Pro pevné  $x < 0$  uvažujeme funkci  $f_x(y) = x^3 + y^3 - 2xy$ ,  $y \in \mathbb{R}$ . Pak  $f'_x(y) = 3y^2 - 2x > 0$ ,  $\lim_{y \rightarrow 0^+} f_x(y) = x^3 < 0$  a  $\lim_{y \rightarrow \infty} f_x(y) = \infty$ . Existuje tedy právě jeden bod  $y(x) = f(x) \in (0, \infty)$  splňující

$$x^3 + f(x)^3 - 2xf(x) = 0, \quad x \in (-\infty, 0). \quad (11.30)$$

(b) Ukažme, že  $\lim_{x \rightarrow 0^-} f(x) = 0$ . Kdyby tomu tak nebylo, existuje posloupnost  $\{x_n\}$  záporných čísel konvergující k 0 zleva taková, že  $f(x_n) \rightarrow M \in (0, \infty]$ . Pak ale z rovnice

$$f(x) (f(x)^2 - 2x) = -x^3$$

plyne  $M^3 = 0$ , což je spor.

Podobně ukážeme, že  $\lim_{x \rightarrow -\infty} f(x) = \infty$ . Jinak by totiž existovala posloupnost  $\{x_n\}$  záporných čísel konvergující do  $-\infty$  taková, že  $f(x_n) \rightarrow M \in [0, \infty)$ . Pak ale z (11.30) máme

$$f(x_n) = \frac{-x_n^3}{f(x_n)^2 - 2x_n} = \frac{x_n^2}{2 - \frac{f(x_n)}{x_n}},$$

což v limitním přechodu dá rovnost  $M = \infty$ .

Dále si uvědomme, že z Věty 11.4.1 plyne, že  $f \in C^\infty((-\infty, 0))$ . Vskutku, funkce  $F(x, y) = x^3 + y^3 - 2xy$  třídy  $C^\infty(\mathbb{R}^2)$  a splňuje  $\frac{\partial F}{\partial y}(x, y) = 3y^2 - 2x > 0$  kdykoliv  $x < 0$ . Tedy rovnice  $F(x, y) = 0$  lokálně určuje nekonečně diferencovatelnou funkci. Proto je  $f$  třídy  $C^\infty$ .

Vzhledem k vypočteným limitám funkce  $f$  musí existovat bod, kde je její derivace záporná. Předpokládejme, že v nějakém bodě  $a < 0$  platí  $f'(a) = 0$ . Pak derivováním rovnice (11.30) dostáváme

$$3x^2 + 3f(x)^2 f'(x) - 2f(x) - 2xf'(x) = 0, \quad x \in (-\infty, 0),$$

což po dosazení  $x = a$  implikuje rovnost  $2f(a) = 3a^2$ . Další dosazení do (11.30) dává rovnici,

$$x^3 + \left(\frac{3}{2}x^2\right)^3 - 2x \frac{3}{2}x^2 = 0$$

jež nemá řešení v intervalu  $(-\infty, 0)$ . Proto  $f'(x) \neq 0$  pro  $x \in (-\infty, 0)$ . Z Darbouxovy vlastnosti derivace (vizte Větu 9.1.20) nyní plyne, že  $f'$  je záporná na  $(-\infty, 0)$ . Z výše uvedených vlastností nyní plyne, že  $f$  je klesající  $\mathcal{H}(f) = (0, \infty)$ .

(c) Pro pevné  $x \geq 0$  opět uvažujme funkci  $f_x(y) = x^3 + y^3 - 2xy$ ,  $y \in \mathbb{R}$ . Pokud  $x = 0$ , má funkce  $f_x(y)$  jediný kořen, a to 0. Necht' tedy  $x > 0$ . Pak  $\lim_{y \rightarrow -\infty} f_x(y) = 0$  a  $\lim_{y \rightarrow \infty} f_x(y) = \infty$ . Dále  $f'_x(y) = 0$  právě tehdy, když  $y = \pm \sqrt{\frac{2}{3}x}$ . Označme  $y_1 = -\sqrt{\frac{2}{3}x}$  a  $y_2 = \sqrt{\frac{2}{3}x}$ . Pak  $f_x$  má v  $y_1$  lokální maximum,  $y_2$  lokální minimum,  $f_x$  roste na  $(-\infty, y_1]$  a  $[y_2, \infty)$  a klesá na  $[y_1, y_2]$ . Dále platí  $f_x(y_1) > f_x(0) > 0$ . Položme  $a = \frac{2}{3}2^{\frac{2}{3}}$ . Pokud  $x < a$ , je  $f_x(y_2) < 0$ , pokud  $x = a$ , platí  $f_x(y_2) = 0$  a pokud  $x > a$ , platí  $f_x(y_2) > 0$ . Z těchto informací nyní plyne, že pro interval  $(0, a)$  má rovnice  $f_x(y) = 0$  tři kořeny  $f_1(x) < 0 < f_2(x) < f_3(x)$ , pro  $x = a$  má dva kořeny  $f_1(x) < 0 < f_2(x) = f_3(x)$  a pro  $x > a$  má pouze jeden kořen  $f_1(x) < 0$ .

(d) Nekonečná diferencovatelnost funkcí  $f_1, f_2, f_3$  nyní plyne z Věty 11.4.1, neboť pro funkci  $F(x, y) = x^3 + y^3 - 2xy$  platí  $\frac{\partial F}{\partial y} = 3y^2 - 2x = 0$  v nějakém bodě  $[x, y] \in A$  právě tehdy, když  $[x, y] = [a, \sqrt{\frac{2}{3}a}]$ .

(e) Uvažujme libovolnou funkci  $f_i$ . Pak pro její derivaci platí

$$3x^2 + 3f_i(x)^2 f'_i(x) - 2f_i(x) - 2x f'_i(x) = 0, \quad x \in \text{Int } \mathcal{D}(f_i).$$

Pokud  $f'_i(x) = 0$  pro nějaké  $x$ , pak  $x$  splňuje  $f_i(x) = \frac{3}{2}x^2$ . Po dosazení do rovnice  $x^3 + f_i^3(x) - 2x f_i(x) = 0$  pak dostáváme  $x = \frac{2}{3}2^{\frac{1}{3}}$  a  $f_i(x) = \frac{2}{3}2^{\frac{2}{3}}$ . Přímým výpočtem vidíme, že  $\frac{2}{3}2^{\frac{2}{3}}$  je největší z tří kořenů funkce  $f_{\frac{2}{3}2^{\frac{1}{3}}}(y)$ , a proto pouze funkce  $f_3$  má v nějakém bodě nulovou derivaci (konkrétně v bodě  $b = \frac{2}{3}2^{\frac{1}{3}}$ ).

Ukážeme, že  $\lim_{x \rightarrow 0^+} f_i(x) = 0$ . Kdyby tomu tak nebylo, pro nějaké  $i \in \{1, 2, 3\}$  existuje posloupnost  $\{x_n\}$  kladných čísel konvergující k 0, pro niž  $f(x_n) \rightarrow M \in [-\infty, \infty] \setminus \{0\}$ . Z rovnice  $x_n^3 + f_i(x_n)(f_i^2(x_n) - 2x_n) = 0$  pak ale plyne limitním přechodem  $M^3 = 0$ , což je spor.

Podobně ukážeme, že  $\lim_{x \rightarrow \infty} f_1(x) = -\infty$ . Kdyby tomu tak nebylo, nalezneme posloupnost  $\{x_n\}$  konvergující do  $\infty$ , pro niž  $f_1(x_n) \rightarrow M \in (-\infty, 0]$ . Pak z rovnosti

$$f_1(x) = \frac{-x^3}{f_1^2(x) - 2x} = \frac{-x^2}{\frac{f_1(x)}{x} - 2}$$

plyne limitním přechodem  $M = \infty$ , tj. spor.

Z výše uvedených faktů nyní máme, že  $f'_1 < 0$  na  $(-\infty, 0)$ ,  $f'_2 > 0$  na  $(0, a)$  a  $f'_3 > 0$  na  $(0, b)$ .

Dále ukážeme, že  $\lim_{x \rightarrow a^-} f_2(x) = \lim_{x \rightarrow a^-} f_3(x) = \sqrt{\frac{2}{3}a}$ . K tomuto účelu nejdříve dokážeme omezenost množiny  $A$  v prvním kvadrantu. Necht' tedy  $[x, y] \in A$  splňuje  $x \geq 0$ ,  $y \geq 0$ . Zřejmě můžeme předpokládat, že  $\max\{x, y\} > 0$ . Pak máme

$$0 = x^3 + y^3 - 2xy \geq (\max\{x, y\})^3 - 2(\max\{x, y\})^2,$$

neboli

$$2(\max\{x, y\})^2 \geq (\max\{x, y\})^3.$$

To implikuje  $\max\{x, y\} \leq 2$ . Dostáváme tedy, že funkce  $f_2$  i  $f_3$  jsou omezené. Necht  $\{x_n\}$  je posloupnost v  $[0, a)$  konvergující k  $a$ . Pokud  $f_2(x_n) \rightarrow \sqrt{\frac{2}{3}a}$ , existuje podposloupnost  $\{x_{n_k}\}$  a  $M \neq \sqrt{\frac{2}{3}a}$  takové, že  $f_2(x_{n_k}) \rightarrow M$ . Limitním přechodem v rovnosti  $x^3 + f_2^3(x) - 2xf(x) = 0$  pak máme, že  $M$  je nezáporným kořenem funkce  $f_a$  různým od  $\sqrt{\frac{2}{3}a}$ . To je však spor s úvahami v (c). Tedy  $f(x_n) \rightarrow \sqrt{\frac{2}{3}a}$ . Podobně se ukáže, že  $\lim_{x \rightarrow a^-} f_3(x) = \sqrt{\frac{2}{3}a}$ .

Nyní již můžeme učinit závěr. Funkce  $f_1$  je klesající a  $\mathcal{H}(f_1) = (-\infty, 0]$ ,  $\mathcal{H}(f_2) = [0, \sqrt{\frac{2}{3}a}]$  a  $\mathcal{H}(f_3) = [0, f_3(b)] = [0, \frac{2}{3}2^{\frac{2}{3}}]$ . ♣

**11.8.30. Příklad.** Dokažte, že existuje okolí  $V$  bodu  $[3, -2, 2]$  takové, že množina  $\{[x, y, z] \in V; z^3 - xz + y = 0\}$  je grafem funkce  $z = z(x, y)$ . Vypočítejte tečnou rovinu ke grafu funkce  $z$  v bodě  $[3, -2, 2]$  a  $\frac{\partial^2 z}{\partial y^2}([3, -2])$ .

*Řešení.* Použijeme Větu 11.4.1 pro funkci  $F(x, y, z) = z^3 - xz + y$  a bod  $[3, -2, 2]$ . Zjevně je  $F$  třídy  $C^\infty(\mathbb{R}^3)$ ,  $F(3, -2, 2) = 0$  a

$$\frac{\partial F}{\partial z}(3, -2, 2) = [3z^2 - x]_{[x,y,z]=[3,-2,2]} = 9 \neq 0.$$

Předpoklady Věty 11.4.1 jsou tak splněny, a tedy máme existenci požadovaného okolí  $V$ . Tedy  $z = z(x, y): U \rightarrow \mathbb{R}$  je funkce třídy  $C^\infty$  definovaná na nějakém okolí  $U$  obsahujícím bod  $[3, -2]$  a splňující  $F(x, y, z(x, y)) = 0$  splou s podmínkou  $z(3, -2) = 2$ .

Derivujme rovnost  $z^3 - xz + y = 0$  podle  $x$  a podle  $y$  na  $U$ . Dostáváme tak

$$0 = 3z^2 z_x - z - xz_x \quad \text{a} \quad 3z^2 z_y - xz_y + 1 = 0. \quad (11.31)$$

Po dosazení  $[x, y, z] = [3, -2, 2]$  máme  $z_x(3, -2) = \frac{2}{9}$  a  $z_y(3, -2) = -\frac{1}{9}$ . Tedy tečná nadrovina  $t$  k funkci  $z$  v bodě  $[3, -2, 2]$  je

$$t(x, y, z) = 2 + \frac{2}{9}(x - 3) - \frac{1}{9}(y + 2), \quad [x, y, z] \in \mathbb{R}^3.$$

Derivujme-li druhou rovnici v (11.31) podle  $y$ , dostáváme

$$6z(z_y)^2 + 3z^2 z_{yy} - xz_{yy} = 0.$$

Po dosazení  $[x, y, z] = [3, -2, 2]$  a  $z_y = -\frac{1}{9}$  vyjde  $z_{yy}(3, -2) = -\frac{4}{243}$ . ♣

**11.8.31. Příklad.** Necht je funkce  $z = z(x, y)$  třídy  $C^1$  na nějakém okolí  $U$  bodu  $[a, b]$  a splňuje na něm rovnici  $z = x + \arctg \frac{y}{z-x}$ .

- Vyjádřete  $z_x$  pomocí  $x, y$  a  $z(x, y)$  na  $U$ .
- Ukažte, že pro každý bod  $[a, b]$ , kde  $b > 0$ , existuje  $U$  a  $z(x, y)$  s výše uvedenými vlastnostmi.

*Řešení.* (a) Necht  $[x, y, z]$  splňuje rovnici  $z = x + \operatorname{arctg} \frac{y}{z-x}$ . Pokud  $y = 0$ ,  $z = x$  a pravá strana rovnosti není definována. Tedy  $y \neq 0$ . Jelikož  $z - x = \operatorname{arctg} \frac{y}{z-x}$ , je  $z - x \in (-\frac{\pi}{2}, \frac{\pi}{2})$ . Proto

$$y = (z - x) \operatorname{tg}(z - x) > 0$$

(funkce  $u \operatorname{tg} u$  je kladná na  $(-\frac{\pi}{2}, \frac{\pi}{2})$ ).

Derivujeme-li rovnost  $z = x + \operatorname{arctg} \frac{y}{z-x}$  podle  $x$ , dostáváme

$$z_x = 1 - \frac{y(z_x - 1)}{(z - x)^2 + y^2}.$$

Úpravou obdržíme

$$z_x((z - x)^2 + y^2 + y) = (z - x)^2 + y^2 + y,$$

tj.  $z_x = 1$  (díky předchozím úvahám víme, že  $(z - x)^2 + y^2 + y > 0$ ).

(b) Necht  $[a, b] \in \mathbb{R}^2$  splňující  $b > 0$  je dáno. Uvažujme funkci  $f(z) = -z + a + \operatorname{arctg} \frac{b}{z-a}$ . Pak  $f$  je spojitá na  $(a, \infty)$  a splňuje  $\lim_{z \rightarrow a^+} f(z) = \frac{\pi}{2}$ ,  $\lim_{z \rightarrow \infty} f(z) = -\infty$ . Existuje tedy  $c \in (a, \infty)$  splňující  $f(c) = 0$ . Uvažujme nyní bod  $[a, b, c]$  a funkci  $F(x, y, z) = -z + x + \operatorname{arctg} \frac{y}{z-x}$ . Pak  $F(a, b, c) = 0$ ,  $F$  je třídy  $C^\infty$  na nějakém okolí  $[a, b, c]$  a

$$\frac{\partial F}{\partial z}([a, b, c]) = -1 - \frac{b}{(c - a)^2 + b^2} < 0.$$

Dle Věty 11.4.1 existuje požadované okolí bodu  $[a, b, c]$  a příslušná funkce  $z$ . ♣

**11.8.32. Příklad.** Ukažte, že existují funkce  $u = u(x, y)$  a  $v(x, u)$  definované na nějakém okolí  $U$  bodu  $[1, 2]$ , které jsou na  $U$  třídy  $C^1$ , splňují  $u(1, 2) = 0$ ,  $v(1, 2) = 0$  a platí pro ně rovnice

$$xe^{u+v} + 2uv = 1, \quad ye^{u-v} - \frac{u}{1+v} = 2x.$$

Dále vypočtete  $u'(1, 2)$  a  $v'(1, 2)$ .

*Řešení.* Uvažujme bod  $a = [1, 2, 0, 0]$  a funkci

$$F: [x, y, u, v] \mapsto \left[ xe^{u+v} + 2uv - 2, ye^{u-v} - \frac{u}{1+v} - 2x \right].$$

Pak  $F(a) = 0$ ,  $F$  je třídy  $C^\infty$  na nějakém okolí  $a$  a platí

$$\begin{aligned} \begin{vmatrix} \frac{\partial F_1}{\partial u}(a) & \frac{\partial F_1}{\partial v}(a) \\ \frac{\partial F_2}{\partial u}(a) & \frac{\partial F_2}{\partial v}(a) \end{vmatrix} &= \begin{vmatrix} xe^{u+v} + 2v & xe^{u+v} + 2u \\ ye^{u-v} - \frac{1}{1+v} & -ye^{u-v} + \frac{u}{(1+v)^2} \end{vmatrix}_{[x,y,u,v]=[1,2,0,0]} \\ &= \begin{vmatrix} 1 & 1 \\ 1 & -2 \end{vmatrix} = -3. \end{aligned}$$

Jsou tak splněny předpoklady Věty 11.4.3. Existuje proto okolí  $U$  obsahující  $[1, 2]$  a  $V$  obsahující  $[0, 0]$  takové, že pro každé  $x \in U$  existuje právě jedno  $y = \varphi(x) \in$

$V$  splňující  $F(x, y) = 0$ . Označíme-li složky  $\varphi$  jako  $u(x, y)$  a  $v(x, y)$ , dostáváme požadované funkce třídy  $C^\infty$  na  $U$ .

Derivujeme-li nyní vztahy

$$\begin{aligned} xe^{u+v} + 2uv - 2 &= 0 \\ ye^{u-v} - \frac{u}{1+v} - 2x &= 0 \end{aligned} \quad (11.32)$$

podle  $x$ , dostáváme

$$\begin{aligned} e^{u+v} + xe^{u+v}(u_x + v_x) + 2u_xv + 2uv_x &= 0 \\ ye^{u-v}(u_x - v_x) - \frac{1}{(1+v)^2}(u_x(1+v) - uv_x) &= 0. \end{aligned}$$

Po dosazení  $[x, y, u, v] = [1, 2, 0, 0]$  máme systém

$$\begin{aligned} u_x + v_x &= -1 \\ u_x - 2v_x &= 2, \end{aligned}$$

jehož řešením je  $u_x(1, 2) = 0$  a  $v_x(1, 2) = -1$ .

Zderivováním (11.32) podle  $y$  dostaneme

$$\begin{aligned} xe^{u+v}(u_y + v_y) + 2u_yv + 2uv_y &= 0 \\ e^{u-v} + ye^{u-v}(u_y - v_y) - \frac{1}{(1+v)^2}(u_y(1+v) - uv_y) &= 0. \end{aligned}$$

Po dosazení máme rovnice

$$\begin{aligned} u_y + v_y &= 0 \\ y_y - 2v_y &= -1. \end{aligned}$$

Řešení je  $u_y(1, 2) = -\frac{1}{3}$  a  $v_y(1, 2) = \frac{1}{3}$ .

Proto  $u'(1, 2) = [0, -\frac{1}{3}]$  a  $v'(1, 2) = [-1, \frac{1}{3}]$ . ♣

**11.8.33. Příklad.** Dokažte, že existují funkce  $z(x, y)$ ,  $t(x, y)$ , které jsou třídy  $C^\infty$  na nějakém okolí  $U$  obsahujícím  $[1, -1]$  a splňují rovnice

$$x^2 + y^2 - \frac{1}{2}z^2 - t^3 = 0, \quad x + y + z - t - 2 = 0,$$

spolu se vztahy  $z(1, -1) = 2$ ,  $t(1, -1) = 0$ .

Spočtěte  $z''(1, -1)$ .

*Řešení.* Uvažujme bod  $a = [1, -1, 2, 0]$  a funkci

$$F: [x, y, z, t] \mapsto \left[ x^2 + y^2 - \frac{1}{2}z^2 - t^3, x + y + z - t - 2 \right].$$



Pak  $F(a) = 0$ ,  $F$  je třídy  $C^\infty$  na  $\mathbb{R}^4$  a platí

$$\begin{aligned} \begin{vmatrix} \frac{\partial F_1}{\partial z}(a) & \frac{\partial F_1}{\partial t}(a) \\ \frac{\partial F_2}{\partial z}(a) & \frac{\partial F_2}{\partial t}(a) \end{vmatrix} &= \begin{vmatrix} -z & -3t^2 \\ 1 & -1 \end{vmatrix} \Big|_{[x,y,z,t]=[1,-1,2,0]} \\ &= \begin{vmatrix} -2 & 0 \\ 1 & -1 \end{vmatrix} = 2. \end{aligned}$$

Jsou tak splněny předpoklady Věty 11.4.3. Existuje proto okolí  $U$  obsahující  $[1, -1]$  a  $V$  obsahující  $[2, 0]$  takové, že pro každé  $x \in U$  existuje právě jedno  $y = \varphi(x) \in V$  splňující  $F(x, y) = 0$ . Označíme-li složky  $\varphi$  jako  $z(x, y)$  a  $t(x, y)$ , dostáváme požadované funkce třídy  $C^\infty$  na  $U$ .

Derivujeme-li nyní rovnice

$$\begin{aligned} x^2 + y^2 - \frac{1}{2}z^2 - t^3 &= 0 \\ x + y + z - t - 2 &= 0 \end{aligned}$$

podle  $x$ , máme

$$\begin{aligned} 2x - z z_x - 3t^2 t_x &= 0 \\ 1 + z_x - t_x &= 0. \end{aligned} \tag{11.33}$$

Po dosazení  $[x, y, z, t] = [1, -1, 2, 0]$  dostáváme soustavu

$$\begin{aligned} -2z_z &= 0 \\ z_x - t_x &= -1, \end{aligned}$$

jejímž řešením je  $z_x(1, -1) = 1$  a  $t_x(1, -1) = 2$ .

Zderivováním podle  $y$  dostáváme

$$\begin{aligned} 2y - z z_y - 3t^2 t_y &= 0 \\ 1 + z_y - t_y &= 0. \end{aligned}$$

Po dosazení obdržíme  $z_y(1, -1) = -1$ ,  $t_y(1, -1) = 0$ .

Obdržené vztahy znovu zderivujeme podle  $x$ ,  $y$  a (11.33) podle  $y$  a dostaneme

$$\begin{aligned} 2 - (z_x)^2 - z z_{xx} - 6t(t_x)^2 - 3t^2 t_{xx} &= 0 \\ z_{xx} - t_{xx} &= 0, \end{aligned}$$

$$\begin{aligned} 2 - (z_y)^2 - z z_{yy} - 6t(t_y)^2 - 3t^2 t_{yy} &= 0 \\ z_{yy} - t_{yy} &= 0, \end{aligned}$$

a

$$\begin{aligned} -z_y z_x - z z_{xy} - 6t t_y t_x - 3t^2 t_{xy} &= 0 \\ z_{xy} - t_{xy} &= 0. \end{aligned}$$

Po dosazení vyjde  $z_{xx}(1, -1) = t_{xx}(1, -1) = \frac{1}{2}$ ,  $z_{yy}(1, -1) = t_{yy}(1, -1) = \frac{1}{2}$  a  $z_{xy}(1, -1) = t_{xy}(1, -1) = \frac{1}{2}$ . Tedy

$$z''(1, -1): [h_1, h_2] \mapsto \frac{1}{2}h_1^2 + h_1h_2 + \frac{1}{2}h_2^2.$$

♣

**11.8.34. Příklad.** Ukažte, že rovnice

$$x = u + v^2, \quad y = u^2 - v^3$$

definují na jistém okolí bodu  $[3, 3]$  funkce  $u(x, y)$ ,  $v(x, y)$  třídy  $C^\infty$ , které splňují  $u(3, 3) = 2$ ,  $v(3, 3) = 1$ . Spočítej  $z_{xy}(3, 3)$ , pokud  $z = 2uv$ .

*Řešení.* Uvažujme bod  $a = [3, 3, 2, 1]$  a funkci

$$F: [x, y, u, v] \mapsto [x - y - v^2, y - u^2 + v^3].$$

Pak  $F(a) = 0$ ,  $F$  je třídy  $C^\infty$  na  $\mathbb{R}^4$  a platí

$$\begin{aligned} \begin{vmatrix} \frac{\partial F_1}{\partial u}(a) & \frac{\partial F_1}{\partial v}(a) \\ \frac{\partial F_2}{\partial u}(a) & \frac{\partial F_2}{\partial v}(a) \end{vmatrix} &= \begin{vmatrix} -1 & -2v \\ -2u & 3v^2 \end{vmatrix}_{[x,y,u,v]=[3,3,2,1]} \\ &= \begin{vmatrix} -1 & -2 \\ -4 & 3 \end{vmatrix} = -11. \end{aligned}$$

Jsou tak splněny předpoklady Věty 11.4.3. Existuje proto okolí  $U$  obsahující  $[3, 3]$  a  $V$  obsahující  $[2, 1]$  takové, že pro každé  $x \in U$  existuje právě jedno  $y = \varphi(x) \in V$  splňující  $F(x, y) = 0$ . Označíme-li složky  $\varphi$  jako  $u(x, y)$  a  $v(x, y)$ , dostáváme požadované funkce třídy  $C^\infty$  na  $U$ .

Vzhledem k tomu, že

$$z_{xy} = 2(u_{xy}v + u_xv_y + u_yv_x + uv_{xy}), \quad (11.34)$$

potřebujeme vypočítat jednotlivé derivace  $u$  a  $v$ . K tomuto účelu derivujeme rovnice

$$\begin{aligned} u + v^2 &= x \\ u^2 - v^3 &= y \end{aligned}$$

podle  $x$  a podle  $y$ . Dostaneme tak systémy

$$\begin{aligned} u_x + 2vv_x &= 1 \\ 2uu_x - 3v^2v_x &= 0 \end{aligned}$$

a

$$\begin{aligned} u_y + 2vv_y &= 0 \\ 2uu_y - 3v^2v_y &= 1. \end{aligned}$$

Po dosazení máme

$$u_x(3, 3) = \frac{3}{11}, v_x(3, 3) = \frac{4}{11}, u_y(3, 3) = \frac{2}{11}, v_y(3, 3) = -\frac{1}{11}.$$

Dalším derivováním obdržíme soustavu

$$\begin{aligned}u_{yx} + 2v_x v_y + 2v v_{yx} &= 0 \\ 2u_x u_y + 2u u_{yx} - 6v v_x v_y - 3v^2 v_{yx} &= 0,\end{aligned}$$

jejímž řešením po dosazení je

$$u_{yx}(3, 3) = \frac{224}{11^3}, \quad v_{yx}(3, 3) = -\frac{68}{11^3}.$$

Díky záměnnosti partiálních derivací můžeme dosadit do (11.34) a obdržet  $z_{xy}(3, 3) = \frac{26}{121}$ . ♣

**11.8.35. Příklad.** Necht  $C^1$ -funkce  $u: \mathbb{R}^2 \rightarrow \mathbb{R}$  splňuje rovnici

$$x u_y - y u_x = 0.$$

Zjistěte, jakou rovnici splňuje na  $\mathbb{R}^2$  funkce  $u^*(r, \alpha) = u(r \cos \alpha, r \sin \alpha)$ ,  $(r, \alpha) \in \mathbb{R}^2$ . Výsledek použijte k nalezení nějakého nekonstantního řešení původní rovnice.

*Řešení.* Pomocí Věty 11.2.18 máme

$$\begin{aligned}u_r^* &= u_x \cos \alpha + u_y \sin \alpha \\ u_\alpha^* &= u_x(-r \sin \alpha) + u_y(r \cos \alpha).\end{aligned}$$

Vyjádříme  $u_x$  a  $u_y$  a dostáváme

$$\begin{aligned}-r u_x &= -r \cos \alpha u_r^* + \sin \alpha u_\alpha^* \\ r u_y &= r \sin \alpha u_r^* + \cos \alpha u_\alpha^*.\end{aligned}$$

Pro  $r \neq 0$  tak platí

$$\begin{aligned}-u_x &= -\cos \alpha u_r^* + \frac{1}{r} \sin \alpha u_\alpha^* \\ u_y &= \sin \alpha u_r^* + \frac{1}{r} \cos \alpha u_\alpha^*.\end{aligned}$$

Tedy pro  $r \neq 0$  platí

$$0 = x u_y - y u_x = r \cos \alpha u_x - r \sin \alpha u_y = r u_\alpha^*.$$

Tedy  $u_\alpha^* = 0$  na  $\mathbb{R}^2 \setminus (\{0\} \times \mathbb{R})$ . Jelikož je  $u^*$  třídy  $C^1$ , platí tato rovnost na  $\mathbb{R}^2$ .

Nyní stačí zvolit funkci nezávislou na  $\alpha$ , například  $u^*(r, \alpha) = r^2$ . Pak  $u(x, y) = x^2 + y^2$ ,  $[x, y] \in \mathbb{R}^2$ , je nekonstantní řešení zadané rovnice. ♣

**11.8.36. Příklad.** Necht  $C^2$ -funkce  $u: \mathbb{R}^2 \rightarrow \mathbb{R}$  splňuje Laplaceovu rovnici

$$u_{xx} + u_{yy} = 0.$$

Zjistěte, jakou rovnici splňuje funkce  $u^*(r, \alpha) = u(r \cos \alpha, r \sin \alpha)$  na množině  $(0, \infty) \times \mathbb{R}$ .

Řešení. Z Příkladu 11.8.35 víme, že

$$\partial_1 u(r \cos \alpha, r \sin \alpha) = \cos \alpha u_r^*(r, \alpha) - \frac{1}{r} \sin \alpha u_\alpha^*(r, \alpha)$$

$$\partial_2 u(r \cos \alpha, r \sin \alpha) = \sin \alpha u_r^*(r, \alpha) + \frac{1}{r} \cos \alpha u_\alpha^*(r, \alpha).$$

Označíme  $f(x, y) = \partial_1 u(x, y)$  a

$$f^*(r, \alpha) = f(r \cos \alpha, r \sin \alpha) = \partial_1 u(r \cos \alpha, r \sin \alpha).$$

Dosazením do přechozích vztahů za  $u = f$  dostáváme

$$\begin{aligned} \partial_{11} u(r \cos \alpha, r \sin \alpha) &= \partial_1 (\partial_1 u(r \cos \alpha, r \sin \alpha)) = \partial_1 (f(r \cos \alpha, r \sin \alpha)) \\ &= \frac{\partial f^*}{\partial r}(r, \alpha) \cos \alpha - \frac{\sin \alpha}{r} \frac{\partial f^*}{\partial \alpha}(r, \alpha) \\ &= \frac{\partial}{\partial r} (f(r \cos \alpha, r \sin \alpha)) \cos \alpha - \frac{\sin \alpha}{r} \frac{\partial}{\partial \alpha} (f(r \cos \alpha, r \sin \alpha)) \\ &= \frac{\partial}{\partial r} \left( \cos \alpha u_r^*(r, \alpha) - \frac{\sin \alpha}{r} u_\alpha^*(r, \alpha) \right) \\ &\quad - \frac{\sin \alpha}{r} \frac{\partial}{\partial \alpha} \left( \cos \alpha u_r^*(r, \alpha) - \frac{\sin \alpha}{r} u_\alpha^*(r, \alpha) \right) \\ &= \cos \alpha \left( \cos \alpha u_{rr}^* + \frac{\sin \alpha}{r^2} u_\alpha^* - \frac{\sin \alpha}{r} u_{\alpha r}^* \right) \\ &\quad - \frac{\sin \alpha}{r} \left( u_{r\alpha}^* \cos \alpha - \sin \alpha u_r^* - \frac{\sin \alpha}{r} u_{\alpha\alpha}^* - \frac{\cos \alpha}{r} u_\alpha^* \right) \\ &= u_{rr}^* \cos^2 \alpha - \frac{2}{r} u_{r\alpha}^* \cos \alpha \sin \alpha + \frac{1}{r^2} u_{\alpha\alpha}^* \sin^2 \alpha \\ &\quad + \frac{1}{r} u_r^* \sin^2 \alpha + \frac{2}{r^2} u_\alpha^* \sin \alpha \cos \alpha. \end{aligned}$$

Obdobně vyjde

$$\begin{aligned} \partial_{22} u(r \cos \alpha, r \sin \alpha) &= u_{rr}^* \sin^2 \alpha + \frac{2}{r} u_{r\alpha}^* \sin \alpha \cos \alpha + \frac{1}{r^2} u_{\alpha\alpha}^* \cos^2 \alpha \\ &\quad - \frac{2}{r^2} u_\alpha^* \sin \alpha \cos \alpha + \frac{1}{r} u_r^* \cos^2 \alpha. \end{aligned}$$

Tedy dostáváme rovnost

$$\begin{aligned} 0 &= \partial_{11} u(r \cos \alpha, r \sin \alpha) + \partial_{22} u(r \cos \alpha, r \sin \alpha) \\ &= u_{rr}^* + \frac{1}{r^2} u_{\alpha\alpha}^* + \frac{1}{r} u_r^*. \end{aligned}$$

♣

### 11.8.37. Příklad.

**11.8.38. Příklad.** Zjistěte supremum a infimum funkce  $f$  na množině  $M$ , pokud

$$f(x, y) = x^2 - xy + y^2, \quad M = \{[x, y] \in \mathbb{R}^2; |x| + |y| \leq 1\}.$$

*Řešení.* Množina  $M$  je zjevně omezená a uzavřená, tj. kompaktní (Věta 10.5.9). Funkce  $f$  je třídy  $C^\infty$  na  $\mathbb{R}^2$ , a tedy nabývá na  $M$  svého minima a maxima. Máme  $\text{Int } M = \{[x, y] \in \mathbb{R}^2; |x| + |y| < 1\}$ . Bod podezřelý z extrému ležící v  $\text{Int } M$  musí splňovat  $\nabla f(x, y) = [0, 0]$  (vizte Větu 11.5.3), tj.

$$[2x - y, 2y - x] = [0, 0].$$

To nastává právě tehdy, když  $[x, y] = [0, 0]$ .

Další body podezřelé z extrému budeme hledat na  $\partial M = \{[x, y] \in \mathbb{R}^2; |x| + |y| = 1\}$ . Hranici  $M$  můžeme popsat pomocí čtyř úseček, například

$$M_1 = \{[x, 1 - x]; x \in [0, 1]\}.$$

Pak funkce  $g(x) = f(x, 1 - x)$  má tvar

$$g(x) = x^2 - x(1 - x) + (1 - x)^2 = 3x^2 - 3x + 1, \quad x \in [0, 1],$$

která má body podezřelé z extrému v krajních bodech intervalu  $[0, 1]$  a dále v bodě, kde  $g'(x) = 0$ , tj. v bodě  $\frac{1}{2}$ . Celkově dostáváme  $[\frac{1}{2}, \frac{1}{2}]$ ,  $[1, 0]$ ,  $[0, 1]$  jako body, kde  $f$  může nabývat extrému na  $M$ .

Podobným způsobem popíšeme zbývající hrany  $\partial M$  a dostaneme další body

$$[-1, 0], [0, -1], [-\frac{1}{2}, \frac{1}{2}], [-\frac{1}{2}, -\frac{1}{2}], [\frac{1}{2}, -\frac{1}{2}].$$

Porovnáním hodnot funkce  $f$  ve všech podezřelých bodech zjistíme, že  $\min f(M) = f(0, 0) = 0$  a

$$\max f(M) = f(1, 0) = f(0, 1) = f(-1, 0) = f(0, -1) = 1.$$

♣

**11.8.39. Příklad.** Zjistěte supremum a infimum funkce  $f$  na množině  $M$ , pokud  $a > 0, b > 0$  a

$$f(x, y) = \frac{x}{a} + \frac{y}{b}, \quad M = \{[x, y] \in \mathbb{R}^2; x^2 + y^2 \leq 1\}.$$

*Řešení.* Množina  $M$  je zjevně kompaktní, takže  $C^\infty$  funkce  $f$  na ní nabývá svých extrémů. Jelikož  $\nabla f(x, y) = [\frac{1}{a}, \frac{1}{b}]$ , žádný bod podezřelý z extrému neleží v  $\text{Int } M = \{[x, y] \in \mathbb{R}^2; x^2 + y^2 < 1\}$ . Parametrizujeme  $\partial M$  jako dvě půlkružnice

$$M_1 = \{[x, \sqrt{1 - x^2}]; x \in [0, 1]\}, \quad M_2 = \{[x, -\sqrt{1 - x^2}]; x \in [0, 1]\}.$$

Pak funkce  $f|_{M_1}$  má tvar

$$g(x) = f(x, \sqrt{1 - x^2}) = \frac{x}{a} + \frac{\sqrt{1 - x^2}}{b}, \quad x \in [0, 1].$$

Její derivace je rovna

$$g'(x) = \frac{1}{a} - \frac{x}{b\sqrt{1 - x^2}}, \quad x \in (0, 1).$$

Tedy pokud  $g'(x) = 0$ , pak  $x = \pm \frac{b}{\sqrt{a^2+b^2}}$ . Máme tedy podezřelé body  $[\pm \frac{b}{\sqrt{a^2+b^2}}, \frac{a}{\sqrt{a^2+b^2}}]$ . Zahrneme ještě do úvahy krajní body  $[1, 0]$  a  $[-1, 0]$ .

Při vyšetřování  $f$  na  $M_2$  nám vyjdou body  $[\pm \frac{b}{\sqrt{a^2+b^2}}, -\frac{a}{\sqrt{a^2+b^2}}]$ . Porovnáním hodnot ve všech podezřelých bodech zjistíme, že

$$\begin{aligned} \min f(M) &= f\left(-\frac{b}{\sqrt{a^2+b^2}}, -\frac{a}{\sqrt{a^2+b^2}}\right) = -\frac{\sqrt{a^2+b^2}}{ab}, \\ \max f(M) &= f\left(\frac{b}{\sqrt{a^2+b^2}}, \frac{a}{\sqrt{a^2+b^2}}\right) = \frac{\sqrt{a^2+b^2}}{ab}. \end{aligned}$$

♣

**11.8.40. Příklad.** Zjistěte supremum a infimum funkce  $f$  na množině  $M$ , pokud

$$f(x, y, z) = x^2 + y^2 + z^2 + 2x + 4y - 6z, \quad M = \mathbb{R}^3.$$

*Řešení.* Množina  $M$  není omezená. Vzhledem k tomu, že

$$f(x, y, z) = (x+1)^2 + (y+2)^2 + (z-3)^2 - 14, \quad [x, y, z] \in \mathbb{R}^3,$$

nabývá  $f$  svého minima  $\min f(M) = -14$  v bodě  $[-1, -2, 3]$ . Jelikož

$$\lim_{n \rightarrow \infty} f(n, -2, 3) = \infty,$$

supremum  $f$  na  $M$  je rovno  $\infty$ .

♣

**11.8.41. Příklad.** Zjistěte supremum a infimum funkce  $f$  na množině  $M$ , pokud

$$f(x, y, z) = (x+y+z)e^{-(x+2y+3z)}, \quad M = \{[x, y, z] \in \mathbb{R}^3 \mid x > 0, y > 0, z > 0\}.$$

*Řešení.* Funkce  $f$  je třídy  $C^\infty$  na  $\mathbb{R}^3$  a  $\overline{M} = \{[x, y, z] \in \mathbb{R}^3 \mid x \geq 0, y \geq 0, z \geq 0\}$ . Ze spojitosti  $f$  na  $\mathbb{R}^3$  plyne rovnost  $\sup f(M) = \sup f(\overline{M})$  a  $\inf f(M) = \inf f(\overline{M})$ . Vyšetříme nejprve body podezřelé z extrému, které leží v  $\text{Int } \overline{M} = M$ . V těchto bodech musí být  $\nabla f(x, y, z) = 0$ , tj.

$$e^{-(x+2y+3z)} [1 - (x+y+z), 1 - 2(x+y+z), 1 - 3(x+y+z)] = 0.$$

Tato soustava však nemá řešení, a tedy v  $M$  žádný bod podezřelý z extrému neleží.

Uvažujme nyní jednu ze „stěn“ tvořící  $\partial M$ , například

$$M_1 = \{[x, y, 0]; x \geq 0, y \geq 0\}.$$

Pak máme funkci  $g(x, y) = f(x, y, 0) = (x+y)e^{-(x+2y)}$  na  $N = \{[x, y] \in \mathbb{R}^2; x \geq 0, y \geq 0\}$ . Jako výše dostaneme, že  $g$  nemá v  $\text{Int } N$  podezřelý bod. Musíme tedy uvažovat  $\partial N = N_1 \cup N_2$ , kde

$$N_1 = \{[x, 0]; x \geq 0\}, \quad N_2 = \{[0, y]; y \geq 0\}.$$

Funkce  $h(x) = g(x, 0) = xe^{-x}$ ,  $x \in [0, \infty)$ , má bod podezřelý z extrému v 0 a v bodě, kde  $h'(x) = e^{-x}(1-x) = 0$ , tj. v  $x = 1$ . Dostáváme tak body

$$[0, 0, 0], [1, 0, 0].$$

V množině  $N_2$  dostáváme další podezřelý bod  $[0, \frac{1}{2}, 0]$ . Tím máme vyřešenu otázku množiny  $N$ .

Zbývající stěny tvořící  $\partial M$  poskytnou bod  $[0, 0, \frac{1}{3}]$ .

Funkce  $f$  je zjevně nezáporná na  $\overline{M}$ , tedy

$$\in f(M) = \min f(\overline{M}) = f(0, 0, 0) = 0.$$

Zbývá dokázat, že

$$\sup f(M) = \max f(\overline{M}) = f(1, 0, 0) = e^{-1}.$$

K tomuto účelu uvažujme odhad

$$f(x, y, z) \leq \frac{x + y + z}{e^{x+y+z}}, \quad [x, y, z] \in \overline{M}. \quad (11.35)$$

Jelikož  $\lim_{r \rightarrow \infty} \frac{r}{e^r} = 0$ , existuje  $r > 1$  takové, že  $\frac{r}{e^r} < e^{-1}$ . Uvažujme množinu

$$K = \{[x, y, z] \in \overline{M}; x + y + z \leq r\}.$$

Pak  $K$  je omezená a uzavřená, tedy kompaktní. Funkce  $f$  tedy nabývá na  $K$  svého maxima, přičemž z výpočtů výše a (11.35) plyne, že  $\max f(K) = f(1, 0, 0)$ . Díky (11.35) dále máme, že  $\max f(K) = \max f(\overline{M})$ . Tím je důkaz dokončen. ♣

**11.8.42. Příklad.** Určete supremum a infimum funkce  $f$  na množině  $M$ , kde

$$f(x, y, z) = (x + y)^2 + (x - y)^2 + z, \quad M = [-1, 1] \times [-1, 1] \times [-1, 1].$$

*Řešení.* Množina  $M$  je zjevně kompaktní a  $f$  je třídy  $C^\infty$  na  $\mathbb{R}^3$ . Proto nabývá na  $M$  svých extrémů. Pokud  $x, y, z_1, z_2 \in \mathbb{R}$  splňují  $z_1 < z_2$ , pak  $f(x, y, z_1) < f(x, y, z_2)$ . Tedy  $f$  nabývá své maximum na  $M_1 = [-1, 1] \times [-1, 1] \times \{1\}$  a minimum na  $M_2 = [-1, 1] \times [-1, 1] \times \{-1\}$ .

K určení maxima tak vyšetřujeme maximum funkce  $g(x, y) = (x + y)^2 + (x - y)^2 + 1 = 2x^2 + 2y^2 + 1$  na množině  $[-1, 1] \times [-1, 1]$ . Jelikož  $g(x, y) = 2 \operatorname{dist}([x, y], 0)^2 + 1$ , vidíme, že body v  $[-1, 1] \times [-1, 1]$  nejvzdálenější od počátku jsou  $[1, 1], [-1, 1], [-1, -1], [1, -1]$ .

Podobně postupujeme při hledání minima a dospějeme k bodu  $[0, 0]$ . Tedy

$$\min f(M) = f(0, 0, -1) = -1,$$

$$\max f(M) = f(1, 1, 1) = f(1, -1, 1) = f(-1, -1, 1) = f(-1, 1, 1) = 5. \quad \clubsuit$$

**11.8.43. Příklad.** Určete supremum a infimum funkce  $f$  na množině  $M$ , kde

$$f(x, y) = x + y, \quad M = \{[x, y] \in \mathbb{R}^2; x^3 + y^3 - 2xy = 0, x \geq 0, y \geq 0\}.$$

*Řešení.* Množina  $M$  je zřejmě uzavřená. Díky Příkladu 11.8.29 víme, že  $M$  je omezená a tedy je kompaktní. Funkce  $f$  je spojitá, a tedy nabývá na  $M$  svých extrémů. Použijeme Větu 11.5.8 pro  $G = \mathbb{R}^2$ ,  $m = 1$  a  $g(x, y) = x^3 + y^3 - 2xy$ . Platí

$$\nabla g(x, y) = (3x^2 - 2y, 3y^2 - 2x),$$

a tedy  $\nabla g(x, y) = (0, 0)$  právě tehdy, když  $[x, y] = [0, 0]$ . Tím jsme získali podezřelý bod z extrému prvního druhu. Protože  $\nabla f(x, y) = (1, 1)$ , dostáváme soustavu rovnic

$$\begin{aligned} 1 + \lambda(3x^2 - 2y) &= 0 \\ 1 + \lambda(3y^2 - 2x) &= 0 \\ x^3 + y^3 - 2xy &= 0. \end{aligned}$$

Z první rovnice plyne, že  $\lambda \neq 0$ . Odečtením druhé rovnice od první dostaneme

$$3x^2 - 3y^2 = 2y - 2x,$$

tj.

$$(x - y)(3(x + y) + 2) = 0.$$

Vzhledem k tomu, že uvažujeme pouze body v prvním kvadrantu, plyne odtud  $y = x$ . Po dosazení do třetí rovnice obdržíme

$$x = y = 0 \quad \text{nebo} \quad x = y = 1.$$

Tedy

$$\max f(M) = f(1, 1) = 2, \quad \min f(M) = f(0, 0) = 0.$$

♣

**11.8.44. Příklad.** Zjistěte supremum a infimum funkce  $f$  na množině  $M$ , pokud

$$f(x, y) = xyz, \quad M = \{[x, y, z] \in \mathbb{R}^3; x^2 + y^2 + z^2 = 1, x + y + z = 0\}.$$

*Řešení.* Množina  $M$  je zjevně kompaktní a  $f$  je třídy  $C^\infty(\mathbb{R}^3)$ . Použijeme Větu 11.5.8 pro funkci  $f$  a vazební funkce  $g_1(x, y, z) = x^2 + y^2 + z^2 - 1$  a  $g_2(x, y, z) = x + y + z$ . Jelikož

$$\nabla g_1(x, y, z) = 2[x, y, z], \quad \nabla g_2(x, y, z) = [1, 1, 1],$$

jsou vektory  $[x, y, z]$  a  $[1, 1, 1]$  lineárně závislé právě tehdy, když  $x = y = z$ . Takový bod však splňuje rovnice  $g_1(x, x, x) = 3x^2 - 1 = 0$  a  $g_2(x, x, x) = 3x = 0$ , což nelze.

Jelikož  $\nabla f(x, y, z) = [yz, xz, xy]$ , řešíme tuto soustavu rovnic:

$$\begin{aligned} yz + \lambda_1 2x + \lambda_2 &= 0 \\ xz + \lambda_1 2y + \lambda_2 &= 0 \\ xy + \lambda_1 2z + \lambda_2 &= 0 \\ x^2 + y^2 + z^2 &= 1 \\ x + y + z &= 0. \end{aligned}$$

Odečtením první rovnice od druhé dostáváme

$$-z(x - y) + 2\lambda_1(x - y) = 0.$$

Odtud plyne, že musí být  $x = y$  nebo  $z = 2\lambda_1$ . Podobně odečtením třetí rovnice od druhé obdržíme

$$-x(y - z) + 2\lambda_1(y - z) = 0.$$



Toto dává  $x = 2\lambda_1$  nebo  $y = z$ . Dostáváme proto, že musí být buď  $x = y$  nebo  $y = z$  nebo  $x = z$ . Podívejme se nejprve na případ  $x = y$ . Z páté rovnice máme  $z = -2x$ , což po dosazení do čtvrté rovnice dá  $6x^2 = 1$ . K bodům  $x = \pm \frac{1}{\sqrt{6}}$  dopočítáme  $y$  a  $z$ . Případy  $y = z$  a  $z = x$  pak vyřešíme obdobně. Obdržíme tak tyto podezřelé body:

$$\begin{aligned} & \left[ \frac{2}{\sqrt{6}}, \frac{-1}{\sqrt{6}}, \frac{-1}{\sqrt{6}} \right], \left[ \frac{-1}{\sqrt{6}}, \frac{2}{\sqrt{6}}, \frac{-1}{\sqrt{6}} \right], \left[ \frac{-1}{\sqrt{6}}, \frac{-1}{\sqrt{6}}, \frac{2}{\sqrt{6}} \right], \\ & \left[ \frac{-2}{\sqrt{6}}, \frac{1}{\sqrt{6}}, \frac{1}{\sqrt{6}} \right], \left[ \frac{1}{\sqrt{6}}, \frac{-2}{\sqrt{6}}, \frac{1}{\sqrt{6}} \right], \left[ \frac{1}{\sqrt{6}}, \frac{1}{\sqrt{6}}, \frac{-2}{\sqrt{6}} \right]. \end{aligned}$$

Výpočtem hodnot  $f$  v jednotlivých bodech zjistíme, že  $f$  nabývá maxima v bodech z prvního řádku a minima v bodech druhého řádku. ♣

**11.8.45. Příklad.** Zjistěte supremum a infimum funkce  $f$  na množině  $M$ , pokud  $f(x, y, z) = x^2 + 2xz + y^2 + z$ ,  $M = \{[x, y, z] \in \mathbb{R}^3; x^2 + y^2 + z^2 = 1, x = y^2 + z^2\}$ .

*Řešení.* Množina  $M$  je zjevně kompaktní a  $f$  je třídy  $C^\infty(\mathbb{R}^3)$ . Nabývá tak na  $M$  svých extrémů. Povšimneme si, že bod  $[x, y, z] \in M$  splňuje  $x \geq 0$  a zároveň pro něj platí  $x^2 + x - 1 = 0$ , tj.  $x = \frac{1}{2}(\sqrt{5} - 1)$ . Označme  $a = \frac{1}{2}(\sqrt{5} - 1)$ . Pak lze  $M$  popsat jako

$$\{[a, y, z] \in \mathbb{R}^3; a = y^2 + z^2\}.$$

Tedy extremalizujeme funkci

$$g(y, z) = f(a, y, z) = a^2 + 2az + y^2 + z$$

na kružnici

$$N = \{[y, z] \in \mathbb{R}^2; a = y^2 + z^2\}.$$

Na tuto úlohu použijeme Větu 11.5.8. Vazební podmínka  $g(y, z) = y^2 + z^2 - a$  má gradient roven  $\nabla g(y, z) = [2y, 2z]$ , který je roven  $0$  pouze v počátku, což však není prvek  $N$ . Musíme tedy vyřešit soustavu

$$\begin{aligned} 2y + \lambda 2y &= 0 \\ 2a + 1 + \lambda 2z &= 0 \\ y^2 + z^2 &= a. \end{aligned}$$

Z první rovnice odvodíme  $\lambda = -1$  nebo  $y = 0$ . Pokud  $y = 0$ , z třetí rovnice máme  $z = \pm \sqrt{a}$ . Pokud  $\lambda = -1$ , druhá rovnice implikuje  $z = a + \frac{1}{2}$ . Dosadíme-li do třetí rovnice, máme

$$y^2 = a - z^2 = a - \left(a + \frac{1}{2}\right)^2 = -a^2 - \frac{1}{4} < 0,$$

což je nemožné.

Dostali jsem tedy dva podezřelé body

$$[a, 0, \sqrt{a}], \quad [a, 0, -\sqrt{a}].$$

Dosazením zjistíme, že v prvním bodě nabývá  $f$  maxima a v druhém minima. ♣

**11.8.46. Příklad.** Zjistěte supremum a infimum funkce  $f$  na množině  $M$ , pokud  $f(x, y, z) = 10z + x - y$ ,  $M = \{[x, y, z] \in \mathbb{R}^3; x^2 + y^2 + z^2 \leq 1, x + y \geq 0\}$ .

*Řešení.* Množina  $M$  je zjevně kompaktní a  $f$  je třídy  $C^\infty(\mathbb{R}^3)$ . Rozdělíme  $M$  na množiny

$$M_1 = \text{Int } M = \{[x, y, z] \in \mathbb{R}^3; x^2 + y^2 + z^2 < 1, x + y > 0\},$$

$$M_2 = \{[x, y, z] \in \mathbb{R}^3; x^2 + y^2 + z^2 = 1, x + y > 0\},$$

$$M_3 = \{[x, y, z] \in \mathbb{R}^3; x^2 + y^2 + z^2 < 1, x + y = 0\},$$

$$M_4 = \{[x, y, z] \in \mathbb{R}^3; x^2 + y^2 + z^2 = 1, x + y = 0\}.$$

Jelikož  $\nabla f = [1, -1, 10]$ , nemá dle Věty 11.5.3 funkce  $f$  v  $M_1$  bod podezřelý z extrému.

Použijeme nyní Větu 11.5.8 pro

$$G = \{[x, y, z] \in \mathbb{R}^3; x + y \geq 0\}$$

a vazební funkci  $g(x, y, z) = x^2 + y^2 + z^2 - 1$ . Jelikož  $\nabla g(x, y, z) = [2x, 2y, 2z]$ , je  $\nabla g$  nenulový na množině  $\{x \in G; g(x) = 0\}$ . Musíme tak vyřešit soustavu

$$1 - 2\lambda x = 0$$

$$-1 - 2\lambda y = 0$$

$$10 - 2\lambda z = 0$$

$$x^2 + y^2 + z^2 = 1.$$

Zjevně platí  $\lambda \neq 0$ . Dostáváme tak

$$x = \frac{1}{2\lambda}, \quad y = \frac{-1}{2\lambda}, \quad z = \frac{5}{\lambda}.$$

Tedy

$$x + y = 0,$$

což znamená, že  $[x, y, z] \notin G$ . Nemáme tak žádný podezřelý bod ležící v množině  $M_2$ .

Uvažujme nyní množinu  $M_3$ . Pro body  $[x, y, z] \in M_3$  platí  $y = -x$ , tj.  $2x^2 + z^2 < 1$ . Extremalizujeme tak funkci

$$h(x, z) = 10z + 2x$$

na množině

$$N = \{[x, z] \in \mathbb{R}^2; 2x^2 + z^2 < 1\}.$$

Jelikož  $\nabla h = [2, 10]$ , nemá  $h$  v  $N$  bod podezřelý z extrému.

Zbývá nám tak množina  $M_4$ . Použijeme-li rovnost  $y = -x$ , dostáváme extremalizaci funkce

$$h(x, z) = 10z + 2x$$

na množině

$$N = \{[x, z] \in \mathbb{R}^2; 2x^2 + z^2 = 1\}.$$

Evidentně neexistují v  $N$  podezřelé body prvního druhu. Řešíme tak soustavu

$$\begin{aligned} 2 - \lambda 4x &= 0 \\ 10 - \lambda 2z &= 0 \\ 2x^2 + z^2 &= 1. \end{aligned}$$

Z první a druhé rovnice máme  $\lambda \neq 0$ , a tedy  $x = \frac{1}{2\lambda}$ ,  $z = \frac{5}{\lambda}$ . Po dosazení do třetí rovnice dostáváme

$$\lambda^2 = \frac{51}{2}.$$

Máme tak body

$$\left[ \frac{1}{\sqrt{102}}, -\frac{1}{\sqrt{102}}, \frac{10}{\sqrt{102}} \right], \left[ -\frac{1}{\sqrt{102}}, \frac{1}{\sqrt{102}}, -\frac{10}{\sqrt{102}} \right].$$

V prvním z nich má  $f$  maximum o hodnotě  $\sqrt{102}$ , v druhém minimum o hodnotě  $-\sqrt{102}$ . ♣

**11.8.47. Příklad.** Zjistěte supremum a infimum funkce  $f$  na množině  $M$ , pokud

$$f(x, y) = y, \quad M = \{[x, y] \in \mathbb{R}^2; (x^2 + y^2)^2 - 2(x^2 - y^2) = 0\}.$$

*Řešení.* Množina  $M$  je zjevně uzavřená a  $f$  třídy  $C^\infty(\mathbb{R}^2)$ . Množina  $M$  je též omezená. Vskutku, uvažujme libovolné  $a = [x, y] \in M$ . Zapišme ho v polárních souřadnicích jako  $[r \cos \alpha, r \sin \alpha]$ , kde  $r \geq 0$  a  $\alpha \in [0, 2\pi)$ . Pak  $a$  splňuje rovnici

$$0 = r^4 - 2r^2(\cos^2 \alpha - \sin^2 \alpha).$$

Uvažujeme-li  $a \neq o$ , máme rovnost

$$r^2 = 2 \cos(2\alpha).$$

Tedy  $r \leq \sqrt{2}$ . Proto je množina  $M$  obsažena v kruhu o středu  $o$  a poloměru  $\sqrt{2}$ .

Funkce  $f$  tak nabývá na  $M$  svých extrémů. Pro vazební funkci  $g(x, y) = (x^2 + y^2)^2 - 2(x^2 - y^2)$  platí

$$\nabla g(x, y) = [4x(x^2 + y^2 - 1), 4y(x^2 + y^2 + 1)] = o$$

právě tehdy, když  $[x, y] = [0, 0]$ .

Dále řešíme soustavu

$$\begin{aligned} \lambda 4x(x^2 + y^2 - 1) &= 0 \\ 1 - \lambda 4y(x^2 + y^2 + 1) &= 0 \\ (x^2 + y^2)^2 - 2(x^2 - y^2) &= 0. \end{aligned}$$

První dvě rovnice implikují  $\lambda \neq 0$ . Pokud  $x = 0$ , pak ze třetí rovnice plyne  $y = 0$ . Pak však neplatí druhá rovnice. Tedy  $x \neq 0$ , což dává  $x^2 + y^2 = 1$ . Ze třetí rovnice tak máme  $x^2 - y^2 = \frac{1}{2}$ , což spolu s rovností  $x^2 + y^2 = 1$  dává body

$$\left[\frac{\sqrt{3}}{2}, \frac{1}{2}\right], \left[-\frac{\sqrt{3}}{2}, \frac{1}{2}\right], \left[\frac{\sqrt{3}}{2}, -\frac{1}{2}\right], \left[-\frac{\sqrt{3}}{2}, -\frac{1}{2}\right].$$

Tedy

$$\min f(M) = f\left(\frac{\sqrt{3}}{2}, -\frac{1}{2}\right) = f\left(-\frac{\sqrt{3}}{2}, -\frac{1}{2}\right) = -\frac{1}{2}$$

a

$$\max f(M) = f\left(\frac{\sqrt{3}}{2}, \frac{1}{2}\right) = f\left(-\frac{\sqrt{3}}{2}, \frac{1}{2}\right) = \frac{1}{2}.$$

♣

**11.8.48. Příklad.** Zjistěte supremum a infimum funkce  $f$  na množině  $M$ , pokud

$$f(x, y) = x^2 + y, \quad M = \{[x, y] \in \mathbb{R}^2; 4y^3 - 4y + x^2 = 0, y \geq 0\}.$$

*Řešení.* Nejprve ověříme, že (zřejmě) uzavřená množina  $M$  je omezená. Necht'  $\{[x_n, y_n]\}$  je libovolná posloupnost bodů v  $M$  splňující  $\|[x_n, y_n]\| \rightarrow \infty$ . Pokud  $y_{n_k} \rightarrow \infty$  pro nějakou podposloupnost  $\{y_{n_k}\}$  (připomeňme, že  $y_n \geq 0$  dle definice  $M$ ), platí

$$0 = x_{n_k}^2 + 4y_{n_k}(y_{n_k}^2 - 1) \geq 4y_{n_k}(y_{n_k}^2 - 1) \rightarrow \infty,$$

což je zřejmý spor. Tedy  $\{y_n\}$  je omezená posloupnost. Pak je ale i  $\{x_n\}$  omezená, neboť v případě nějaké podposloupnosti  $\{x_{n_k}\}$  splňující  $|x_{n_k}| \rightarrow \infty$  máme

$$0 = x_{n_k}^2 + 4y_{n_k}(y_{n_k}^2 - 1) \rightarrow \infty,$$

tedy opět spor. Proto je  $M$  omezená množina.

Rozdělíme  $M$  na množiny

$$M_1 = \{[x, y] \in \mathbb{R}^2; 4y^3 - 4y + x^2 = 0, y > 0\},$$

$$M_2 = \{[x, y] \in \mathbb{R}^2; 4y^3 - 4y + x^2 = 0, y = 0\} = \{[0, 0]\}.$$

Pro množinu  $M_1$  použijeme Větu 11.5.8, kde

$$G = \{[x, y] \in \mathbb{R}^2; y > 0\}.$$

Snadno zjistíme, že podezřelé body prvního druhu neexistují. Řešíme tak soustavu

$$\begin{aligned} 2x + \lambda 2x &= 0 \\ 1 + \lambda(12y^2 - 4) &= 0 \\ 4y^3 - 4y + x^2 &= 0. \end{aligned}$$

Pokud  $x = 0$ , máme z třetí rovnice  $y = 1$ , tj. bod  $[0, 1]$ . Pokud  $x \neq 0$ , platí  $\lambda = -1$ . Tedy druhá rovnice dává  $y = \frac{1}{2}\sqrt{\frac{5}{3}}$ . Z třetí rovnice pak dopočteme body

$$\left[ \sqrt{\frac{7}{6}\sqrt{\frac{5}{3}}}, \frac{1}{2}\sqrt{\frac{5}{3}} \right], \quad \left[ -\sqrt{\frac{7}{6}\sqrt{\frac{5}{3}}}, \frac{1}{2}\sqrt{\frac{5}{3}} \right].$$

Maximum nabývá  $f$  v těchto bodech, minimum pak v  $[0, 0]$ . ♣

**11.8.49. Příklad.** Nalezněte  $C^2(\mathbb{R}^2)$ -funkci  $z(x, y)$  splňující

$$\frac{\partial z}{\partial x \partial y} = x + y, \quad [x, y] \in \mathbb{R}^2,$$

přičemž pro ni platí  $z(x, 0) = x$  a  $z(0, y) = y^2$ .

*Řešení.* Funkce

$$u(x, y) = \frac{x^2}{2} + yx + \varphi_0(y),$$

kde  $\varphi_0$  je spojitě diferencovatelná funkce, zjevně splňuje  $u_x = x + y$ . Tedy

$$z(x, y) = \frac{x^2 y}{2} + \frac{y^2 x}{2} + \varphi(y) + \psi(x),$$

kde  $\varphi$  je primitivní k  $\varphi_0$ ,  $\varphi(0) = 0$  a  $\psi$  je třídy  $C^1$ , splňuje  $z_y = u$ . Tedy  $z_{yx} = x + y$ .  
Jelikož

$$x = z(x, 0) = \psi(x)$$

a

$$y^2 = z(0, y) = \varphi(y),$$

máme

$$z(x, y) = \frac{x^2 y}{2} + \frac{y^2 x}{2} + y^2 + x$$
♣

**11.8.50. Příklad.** Rozviňte funkci  $f(x, y) = x^y$  do Taylorova polynomu řádu 2 na okolí bodu  $[1, 1]$ .

*Řešení.* Počítejme pro  $[x, y] \in (0, \infty)^2$ :

$$f_x = yx^{y-1}, \quad f_y = x^y \log x$$

a dále

$$f_{xx} = y(y-1)x^{y-2}, \quad f_{xy} = (1 + y \log x)x^{y-1}, \quad f_{yy} = x^y \log^2 x.$$

Tedy  $f(1, 1) = 1$ ,  $\nabla f(1, 1) = [1, 0]$  a

$$f''(1, 1) = \begin{pmatrix} 0 & 1 \\ 1 & 0 \end{pmatrix}.$$

Proto

$$T_2^{f,[1,1]}(x, y) = 1 + (x - 1) + (x - 1)(y - 1).$$

♣

**11.8.51. Příklad.** Vyšetřete extrémy funkce

$$f(x, y) = x^2 + xy + y^2 - 4 \log x - 10 \log y, \quad [x, y] \in (0, \infty)^2.$$

*Řešení.* Máme

$$\nabla f(x, y) = \left[ 2x + y - \frac{4}{x}, 2y + x - \frac{10}{y} \right].$$

Soustavu

$$\begin{aligned} 2x + y &= \frac{4}{x} \\ x + 2y &= \frac{10}{y} \end{aligned}$$

upravíme na soustavu

$$\begin{aligned} 2x^2 + yx &= 4 \\ xy + 2y^2 &= 10. \end{aligned}$$

Odečtením rovnic dostáváme  $y^2 - x^2 = 3$ , tj.  $y = \sqrt{3 + x^2}$ . Po dosazení do druhé rovnice máme

$$2(3 + x^2) + x\sqrt{3 + x^2} = 10.$$

Řešením této rovnice je bod  $x = 1$ , a tedy  $y = 2$ .

Dále je

$$f''(x, y) = \begin{pmatrix} 2 + \frac{4}{x^2} & 1 \\ 1 & 2 + \frac{10}{y^2} \end{pmatrix},$$

a tedy

$$f''(1, 2) = \begin{pmatrix} 6 & 1 \\ 1 & \frac{9}{2} \end{pmatrix}.$$

Z pozitivní definitnosti této matice nyní vyplývá, že  $f$  má v  $[1, 2]$  lokální minimum o hodnotě  $m = 7 - 10 \log 2$ . Ukážeme, že se jedná o globální minimum.

Jelikož

$$f(x, y) \geq x \left( x - 4 \frac{\log x}{x} \right) + y \left( y - 10 \frac{\log y}{y} \right),$$

existuje  $c_1 > 0$  takové, že pokud  $\max\{x, y\} \geq c_1$ , pak  $f(x, y) > m$ . Dále platí

$$f(x, y) > -4 \log x - 10 \log y,$$

z tedy existuje  $c_2 \in (0, c_1)$  takové, že  $f(x, y) > m$  kdykoliv  $0 < \min\{x, y\} < c_2$ . Tedy  $f(x, y) > m$ , kdykoliv  $[x, y] \in (0, \infty)^2 \setminus ((c_2, c_1) \times (c_2, c_1))$ . Na kompaktní množině  $[c_2, c_1] \times [c_2, c_1]$  nabývá  $f$  svého minima. Vzhledem k předchozím úvahám je bod  $[1, 2]$  jediný kandidát na toto minimum.

Tedy  $f$  má vskutku v  $[1, 2]$  globální minimum. Zjevně také platí  $\sup f(\mathcal{D}(f)) = \infty$ . ♣

**11.8.52. Příklad.** Vyšetřete lokální extrémy funkce

$$f(x, y, z) = x^3 + y^3 + z^3 - 3xy - 3xz - 3yz, \quad [x, y, z] \in \mathbb{R}^3.$$

*Řešení.* Jelikož

$$\nabla f(x, y, z) = [3x^2 - 3y - 3z, 3y^2 - 3x - 3z, 3z^2 - 3x - 3y],$$

řešíme soustavu

$$\begin{aligned} x^2 &= y + z \\ y^2 &= x + z \\ z^2 &= x + y. \end{aligned}$$

Odečtením druhé rovnice od první dostáváme

$$x^2 - y^2 = y - x.$$

Tedy  $x = y$  nebo  $x + y = -1$ . V prvním případě mám ze třetí rovnice  $y = \frac{z^2}{2}$ , což po dosazení do druhé rovnice dává

$$\frac{z^4}{4} = \frac{z^2}{2} + z.$$

Pokud  $z = 0$ , máme podezřelý bod  $[0, 0, 0]$ . V opačném případě platí

$$0 = z^3 - 2z - 4 = (z - 2)(z^2 + 2z + 2),$$

tj.  $z = 2$  a máme bod  $[2, 2, 2]$ . Pokud  $x + y = -1$ , máme ve třetí rovnici vztah  $z^2 = -1$ , což nelze. Tedy body  $[0, 0, 0]$  a  $[2, 2, 2]$  jsou jediné podezřelé z lokálního extrému.

Jelikož

$$f''(x, y, z) = \begin{pmatrix} 6x & -3 & -3 \\ -3 & 6y & -3 \\ -3 & -3 & 6z \end{pmatrix},$$

platí

$$f''(0, 0, 0) = \begin{pmatrix} 0 & -3 & -3 \\ -3 & 0 & -3 \\ -3 & -3 & 0 \end{pmatrix}, \quad f''(2, 2, 2) = \begin{pmatrix} 12 & -3 & -3 \\ -3 & 12 & -3 \\ -3 & -3 & 12 \end{pmatrix}.$$

První matici upravíme pomocí symetrických elementárních úprav na matici

$$\begin{pmatrix} 6 & 0 & 0 \\ 0 & -3 & 0 \\ 0 & 0 & 12 \end{pmatrix},$$

která je indefinitní, a tedy  $f$  nemá v  $[0, 0, 0]$  lokální extrém. Druhou matici převedeme na

$$\begin{pmatrix} + & 0 & 0 \\ 0 & \frac{45}{4} & 0 \\ 0 & 0 & \frac{54}{5} \end{pmatrix},$$

což je pozitivně definitní matice. Funkce  $f$  má tak v  $[2, 2, 2]$  lokální minimum. ♣



## Stejněměrná konvergence posloupností a řad funkcí

### 12.1. Stejněměrná konvergence posloupností funkcí

**12.1.1. Definice.** Necht  $M$  je množina,  $(Q, \sigma)$  je metrický prostor a  $f, f_n, n \in \mathbb{N}$ , jsou zobrazení definovaná na  $M$  s hodnotami v  $Q$ . Řekneme, že posloupnost  $\{f_n\}_{n=1}^{\infty}$  **konverguje bodově** k  $f$  na  $M$ , jestliže  $\lim_{n \rightarrow \infty} f_n(x) = f(x)$  pro každé  $x \in M$ , neboli

$$\forall x \in M \quad \forall \varepsilon > 0 \quad \exists n_0 \in \mathbb{N} \quad \forall n \geq n_0: \sigma(f_n(x), f(x)) < \varepsilon.$$

Bodovou konvergenci posloupnosti  $\{f_n\}_{n=1}^{\infty}$  k funkci  $f$  značíme symbolem  $f_n \rightarrow f$ .

Řekneme, že posloupnost  $\{f_n\}_{n=1}^{\infty}$  **konverguje stejnoměrně** k  $f$  na  $M$ , jestliže

$$\forall \varepsilon > 0 \quad \exists n_0 \in \mathbb{N} \quad \forall x \in M \quad \forall n \geq n_0: \sigma(f_n(x), f(x)) < \varepsilon.$$

Stejněměrnou konvergenci posloupnosti  $\{f_n\}_{n=1}^{\infty}$  k funkci  $f$  značíme symbolem  $f_n \rightrightarrows f$ .

**12.1.2.** (a) Bude užitečné si uvědomit negaci výroku, který definuje stejnoměrnou konvergenci. Necht  $M, (Q, \sigma), f$  a  $f_n$  jsou jako výše. Potom posloupnost  $\{f_n\}_{n=1}^{\infty}$  **nekonverguje stejnoměrně** k  $f$  na  $M$ , jestliže

$$\exists \varepsilon > 0 \quad \forall n_0 \in \mathbb{N} \quad \exists x \in M \quad \exists n \geq n_0: \sigma(f_n(x), f(x)) \geq \varepsilon.$$

(b) Jestliže posloupnost  $\{f_n\}$  bodově konverguje, pak je limitní funkce určena jednoznačně.

(c) Jestliže  $f_n \rightrightarrows f$  na  $M$ , potom  $f_n \rightarrow f$  na  $M$ .

**12.1.3. Příklady.** (a) Pro  $n \in \mathbb{N}$  definujeme zobrazení  $f_n: [0, 1] \rightarrow \mathbb{R}$  předpisem  $f_n(x) = x^n$ . Označme dále

$$f(x) = \begin{cases} 0, & x \in [0, 1), \\ 1, & x = 1. \end{cases}$$

Dokažte, že potom posloupnost  $\{f_n\}_{n=1}^{\infty}$  konverguje bodově, avšak nikoli stejnoměrně k funkci  $f$  na intervalu  $[0, 1]$ .

(b) Pro  $n \in \mathbb{N}$  definujeme zobrazení  $g_n : [0, 1] \rightarrow \mathbb{R}$  předpisem

$$g_n(x) = \frac{1}{2^n} \sin(nx).$$

Označme dále  $g(x) = 0$  pro  $x \in [0, 1]$ . Dokažte, že potom posloupnost  $\{g_n\}_{n=1}^{\infty}$  konverguje stejnoměrně k funkci  $g$  na intervalu  $[0, 1]$ .

*Řešení.* (a) Bodová konvergence plyne z Příkladu 2.3.35. Dokážeme, že tato konvergence není stejnoměrná na  $[0, 1]$ . Položme  $x_n = \frac{1}{\sqrt{2}}$  pro  $n \in \mathbb{N}$ . Potom platí

$$|f_n(x_n) - f(x_n)| = |x_n^n - 0| = \frac{1}{2} \quad \text{pro každé } n \in \mathbb{N}.$$

Položíme-li  $\varepsilon = \frac{1}{2}$ , dostaneme z 12.1.2, že posloupnost  $\{f_n\}_{n=1}^{\infty}$  nekongruje stejnoměrně k funkci  $f$  na intervalu  $[0, 1]$ .

(b) Pro každé  $n \in \mathbb{N}$  a pro každé  $x \in [0, 1]$  platí

$$|g_n(x) - g(x)| = \frac{|\sin(nx)|}{2^n} \leq \frac{1}{2^n}.$$

Zvolme  $\varepsilon > 0$ . K němu nalezneme  $n_0 \in \mathbb{N}$  takové, aby platilo  $\frac{1}{2^{n_0}} < \varepsilon$ . Potom zřejmě pro každé  $n \geq n_0$  platí  $\frac{1}{2^n} < \varepsilon$ , a tedy pro každé  $x \in [0, 1]$  dostáváme  $|g_n(x) - g(x)| < \varepsilon$ . Podle Definice 12.1.1 tedy posloupnost  $\{g_n\}_{n=1}^{\infty}$  konverguje stejnoměrně k funkci  $g$  na intervalu  $[0, 1]$ . ♣

**12.1.4. Definice.** Necht  $(M, \varrho)$  a  $(Q, \sigma)$  jsou metrické prostory a  $f, f_n, n \in \mathbb{N}$ , jsou zobrazení definovaná na  $M$  s hodnotami v  $Q$ . Řekneme, že posloupnost  $\{f_n\}_{n=1}^{\infty}$  **konverguje lokálně stejnoměrně** k  $f$  na  $M$ , jestliže pro každé  $x \in M$  existuje  $r > 0$  takové, že  $\{f_n\}_{n=1}^{\infty}$  konverguje stejnoměrně k  $f$  na  $B_\varrho(x, r)$ . Lokálně stejnoměrnou konvergenci značíme symbolem  $f_n \xrightarrow{\text{loc}} f$ .

**12.1.5. Příklad.** Dokažte, že posloupnost  $\{f_n\}_{n=1}^{\infty}$  z Příkladu 12.1.3(a) konverguje na intervalu  $[0, 1)$  lokálně stejnoměrně k nulové funkci.

*Řešení.* Zvolme  $x \in [0, 1)$ . K němu nalezneme  $r > 0$  takové, že  $[0, 1) \cap (x-r, x+r) \subset (0, 1)$ . Zvolme  $\varepsilon > 0$ . Protože  $\lim_{n \rightarrow \infty} (x+r)^n = 0$ , existuje  $n_0 \in \mathbb{N}$  takové, že pro každé  $n \geq n_0$  platí  $(x+r)^n < \varepsilon$ . Necht  $y \in [0, 1) \cap (x-r, x+r)$ . Potom pro každé  $n \in \mathbb{N}$  platí  $y^n < (x+r)^n$ , a tedy pro každé  $n \geq n_0$ , platí  $|f_n(y) - 0| = y^n < \varepsilon$ . Odtud a z Definice 12.1.1 plyne, že  $\{f_n\}_{n=1}^{\infty}$  konverguje stejnoměrně k nulové funkci na  $[0, 1) \cap (x-r, x+r)$ . Protože  $B_\varrho(x, r) = [0, 1) \cap (x-r, x+r)$ , podle Definice 12.1.4 posloupnost  $\{f_n\}_{n=1}^{\infty}$  konverguje lokálně stejnoměrně k nulové funkci na intervalu  $[0, 1)$ . ♣

**12.1.6. Věta** (charakterizace stejnoměrné konvergence). Necht  $M$  je neprázdná množina,  $(Q, \sigma)$  je metrický prostor,  $f_n : M \rightarrow Q, n \in \mathbb{N}$ , a  $f : M \rightarrow Q$ . Potom  $f_n \xrightarrow{\text{loc}} f$  na  $M$  právě tehdy, když

$$\lim_{n \rightarrow \infty} \sup \{ \sigma(f_n(x), f(x)); x \in M \} = 0.$$

*Důkaz.*  $\Rightarrow$  Zvolme  $\varepsilon > 0$ . K němu nalezneme  $n_0 \in \mathbb{N}$  takové, že

$$\forall x \in M \forall n \geq n_0: \sigma(f_n(x), f(x)) < \varepsilon.$$

Potom pro každé  $n \geq n_0$  platí

$$0 \leq \sup\{\sigma(f_n(x), f(x)); x \in M\} \leq \varepsilon.$$

Odtud plyne tvrzení.

$\Leftarrow$  Zvolme  $\varepsilon > 0$ . K němu nalezneme  $n_0 \in \mathbb{N}$  takové, že pro každé  $n \geq n_0$  platí

$$\sup\{\sigma(f_n(x), f(x)); x \in M\} < \varepsilon.$$

Potom zřejmě pro každá  $n \geq n_0$  a  $x \in M$  platí  $\sigma(f_n(x), f(x)) < \varepsilon$ , a tedy  $f_n \Rightarrow f$  na  $M$ . ■

**12.1.7. Věta** (Moore-Osgood). Necht'  $(P, \varrho)$  je metrický prostor,  $x_0 \in P$ ,  $f, f_n$ ,  $n \in \mathbb{N}$ , jsou funkce z  $P$  do  $\mathbb{R}$  a platí

(a) existuje  $r > 0$  takové, že  $f_n \Rightarrow f$  na  $B(x_0, r) \setminus \{x_0\}$ ,

(b) pro každé  $n \in \mathbb{N}$  existuje  $a_n \in \mathbb{R}$  splňující  $\lim_{x \rightarrow x_0} f_n(x) = a_n$ .

Potom existují vlastní limity  $\lim_{n \rightarrow \infty} a_n$  a  $\lim_{x \rightarrow x_0} f(x)$  a jsou si rovny.

*Důkaz.* Zvolme  $\varepsilon > 0$ . K němu nalezneme  $n_0 \in \mathbb{N}$  takové, že

$$\forall x \in B(x_0, r) \setminus \{x_0\} \forall n \geq n_0: |f_n(x) - f(x)| < \frac{\varepsilon}{2}.$$

Potom platí

$$\forall x \in B(x_0, r) \setminus \{x_0\} \forall n, m \in \mathbb{N}, n, m \geq n_0: |f_n(x) - f_m(x)| < \varepsilon.$$

Odtud vyplývá, že platí

$$\forall n, m \in \mathbb{N}, n, m \geq n_0: |a_n - a_m| \leq \varepsilon,$$

a tedy posloupnost  $\{a_n\}$  splňuje Bolzanovu-Cauchyovu podmínku. Podle Věty 2.4.26 je tato posloupnost konvergentní, tedy existuje  $a \in \mathbb{R}$  splňující  $\lim a_n = a$ .

Dokážeme, že  $\lim_{x \rightarrow x_0} f(x) = a$ . Zvolme  $\varepsilon > 0$ . K němu nalezneme  $n_0 \in \mathbb{N}$  takové, že  $|a_{n_0} - a| < \varepsilon$  a zároveň

$$\forall x \in B(x_0, r) \setminus \{x_0\}: |f_{n_0}(x) - f(x)| < \varepsilon.$$

K tomuto  $n_0$  nyní nalezneme  $\delta \in (0, r)$  takové, že

$$\forall x \in B(x_0, \delta) \setminus \{x_0\}: |f_{n_0}(x) - a_{n_0}| < \varepsilon.$$

Potom pro každé  $x \in B(x_0, \delta) \setminus \{x_0\}$  platí

$$|f(x) - a| \leq |f(x) - f_{n_0}(x)| + |f_{n_0}(x) - a_{n_0}| + |a_{n_0} - a| < 3\varepsilon.$$

Odtud plyne dokazované tvrzení. ■

**12.1.8. Věta.** Necht'  $(P, \varrho)$  a  $(Q, \sigma)$  jsou metrické prostory,  $f_n: P \rightarrow Q$  jsou spojitá zobrazení,  $n \in \mathbb{N}$ ,  $f: P \rightarrow Q$  je zobrazení a  $f_n \xrightarrow{\text{loc}} f$  na  $P$ . Potom  $f$  je spojitý.

*Důkaz.* Zvolme  $a \in P$ . K němu nalezneme  $r > 0$  takové, že  $f_n \rightrightarrows f$  na  $B(a, r)$ . Zvolme  $\varepsilon > 0$ . K němu nalezneme  $n_0 \in \mathbb{N}$  takové, že

$$\forall x \in B(a, r): \sigma(f(x), f_{n_0}(x)) < \varepsilon.$$

K tomuto  $n_0$  dále nalezneme  $\delta \in (0, r)$  takové, že

$$\forall x \in B(a, \delta): \sigma(f_{n_0}(x), f_{n_0}(a)) < \varepsilon.$$

Potom pro každé  $x \in B(a, \delta)$  platí

$$\sigma(f(x), f(a)) \leq \sigma(f(x), f_{n_0}(x)) + \sigma(f_{n_0}(x), f_{n_0}(a)) + \sigma(f_{n_0}(a), f(a)) < 3\varepsilon.$$

Funkce  $f$  je tedy spojitá v bodě  $a$ . Protože bod  $a$  byl zvolen libovolně, je  $f$  spojitá na  $P$ . ■

**12.1.9.** Rovnost  $\lim_{n \rightarrow \infty} \lim_{x \rightarrow a} f_n(x) = \lim_{x \rightarrow a} \lim_{n \rightarrow \infty} f_n(x)$  ovšem neplatí obecně. Uvažujme funkce  $f_n(x) = x^n$ ,  $x \in [0, 1]$  a bod  $a = 1$ . Zřejmě platí  $\lim_{n \rightarrow \infty} \lim_{x \rightarrow 1^-} x^n = 1$ , ale  $\lim_{x \rightarrow 1^-} \lim_{n \rightarrow \infty} x^n = 0$ . Předpoklad lokálně stejnoměrné konvergence ve Věťách 12.1.7 a 12.1.8 tedy nelze vynechat.

Z uvedených vět je zřejmé, že lokálně stejnoměrná konvergence je velice důležitým pojmem. Ověřit lokálně stejnoměrnou konvergenci posloupnosti funkcí z definice může však být velice obtížné. V případě, kdy definičním oborem funkcí je otevřený interval, existuje snazší způsob ověření stejnoměrné konvergence, jak vyplývá z následující věty.

**12.1.10. Věta** (charakterizace lokálně stejnoměrné konvergence na intervalu). Necht  $a, b \in \mathbb{R}^*$ ,  $a < b$ ,  $f_n: (a, b) \rightarrow \mathbb{R}$ ,  $n \in \mathbb{N}$ . Potom  $\{f_n\}$  konverguje lokálně stejnoměrně na  $(a, b)$  právě tehdy, když  $\{f_n\}$  konverguje stejnoměrně na každém intervalu  $[c, d] \subset (a, b)$ , kde  $c, d \in (a, b)$ ,  $c < d$ .

*Důkaz.*  $\Rightarrow$  Označme  $f$  bodovou limitu posloupnosti  $f_n$  na  $(a, b)$ . Předpokládejme, že existují  $c, d \in (a, b)$  taková, že  $c < d$ ,  $[c, d] \subset (a, b)$  a  $\{f_n\}$  nekonverguje stejnoměrně na  $[c, d]$ . Podle 12.1.2 nalezneme  $\varepsilon > 0$ , rostoucí posloupnost přirozených čísel  $\{n_k\}$  a posloupnost  $\{x_k\}$  prvků  $[c, d]$  takové, že

$$\forall k \in \mathbb{N}: |f_{n_k}(x_k) - f(x_k)| \geq \varepsilon.$$

Podle Bolzanovy-Weierstrassovy věty nalezneme rostoucí posloupnost  $\{k_j\}_{j=1}^{\infty}$  a  $x^* \in [c, d]$  splňující  $\lim_{j \rightarrow \infty} x_{k_j} = x^*$ . Nalezneme  $r > 0$  takové, že  $f_n \rightrightarrows f$  na  $B(x^*, r)$ . K tomuto  $r$  nalezneme  $n_0 \in \mathbb{N}$  takové, že

$$\forall n \geq n_0 \forall x \in B(x^*, r): |f_n(x) - f(x)| < \varepsilon.$$

Nyní nalezneme  $j \in \mathbb{N}$  takové, že  $n_{k_j} \geq n_0$  a  $x_{k_j} \in B(x^*, r)$ . Potom

$$\varepsilon \leq |f_{n_{k_j}}(x_{k_j}) - f(x_{k_j})| < \varepsilon,$$

což je spor.

$\Leftarrow$  Pro  $x_0 \in (a, b)$  nalezneme  $r > 0$  takové, že  $[x_0 - r, x_0 + r] \subset (a, b)$ . Potom  $f_n \rightrightarrows f$  na  $(x_0 - r, x_0 + r)$ . ■

**12.1.11. Definice.** Necht  $M$  je množina a  $g_n: M \rightarrow \mathbb{R}$ ,  $n \in \mathbb{N}$ . Řekneme, že posloupnost  $\{g_n\}$  je **stejněměrně cauchyovská** na  $M$ , jestliže

$$\forall \varepsilon > 0 \exists n_0 \in \mathbb{N} \forall m, n \geq n_0 \forall x \in M : |g_n(x) - g_m(x)| < \varepsilon.$$

**12.1.12. Věta** (Bolzanova–Cauchyova podmínka pro stejnoměrnou konvergenci). Necht  $M$  je množina a  $f_n: M \rightarrow \mathbb{R}$ ,  $n \in \mathbb{N}$ . Posloupnost  $\{f_n\}$  je stejnoměrně konvergentní na  $M$  právě tehdy, když je stejnoměrně cauchyovská na  $M$ .

*Důkaz.*  $\Rightarrow$  Zvolme  $\varepsilon > 0$ . K němu nalezneme  $n_0 \in \mathbb{N}$  takové, že

$$\forall n \geq n_0 \forall x \in M : |f_n(x) - f(x)| < \varepsilon.$$

Zvolme  $m, n \geq n_0$ . Potom

$$\forall x \in M : |f_n(x) - f_m(x)| \leq |f_n(x) - f(x)| + |f(x) - f_m(x)| < 2\varepsilon,$$

a tedy je posloupnost  $\{f_n\}$  stejnoměrně cauchyovská na  $M$ .

$\Leftarrow$  Zvolme  $x \in M$ . Potom je posloupnost  $\{f_n(x)\}_{n=1}^{\infty}$  cauchyovská v  $\mathbb{R}$ , a má tedy vlastní limitu, kterou označíme symbolem  $f(x)$ . Zvolme  $\varepsilon > 0$ . K němu nalezneme  $n_0 \in \mathbb{N}$  takové, že

$$\forall m, n \geq n_0 \forall x \in M : |f_n(x) - f_m(x)| < \varepsilon.$$

Protože  $\lim_{m \rightarrow \infty} f_m(x) = f(x)$ , plyne odtud, že

$$\forall n \geq n_0 \forall x \in M : |f_n(x) - f(x)| \leq \varepsilon,$$

a tedy  $f_n \Rightarrow f$  na  $M$ . ■

**12.1.13. Věta** (stejněměrná konvergence derivací). Necht  $(a, b)$  je neprázdný omezený interval a  $f_n: (a, b) \rightarrow \mathbb{R}$ ,  $n \in \mathbb{N}$ . Necht

- (a) pro každé  $n \in \mathbb{N}$  má  $f_n$  vlastní derivaci na  $(a, b)$ ,
- (b) existuje  $x_0 \in (a, b)$  takové, že  $\{f_n(x_0)\}$  konverguje,
- (c)  $\{f'_n\}$  konverguje stejnoměrně na  $(a, b)$ .

Potom existuje  $f: (a, b) \rightarrow \mathbb{R}$  taková, že  $f_n \Rightarrow f$  na  $(a, b)$ ,  $f$  má vlastní derivaci na  $(a, b)$  a platí  $f'_n \Rightarrow f'$  na  $(a, b)$ .

*Důkaz.* Zvolme  $\varepsilon > 0$ . K němu nalezneme  $n_0 \in \mathbb{N}$  takové, že

$$\forall m, n \geq n_0 \forall x \in (a, b) : |f'_n(x) - f'_m(x)| < \varepsilon \quad (12.1)$$

(to je možné díky Větě 12.1.12) a zároveň

$$\forall m, n \geq n_0 : |f_n(x_0) - f_m(x_0)| < \varepsilon.$$

Zvolme  $x \in (a, b)$ . Potom

$$|f_n(x) - f_m(x)| \leq |f_n(x) - f_m(x) - (f_n(x_0) - f_m(x_0))| + |f_n(x_0) - f_m(x_0)|.$$

Užitím Lagrangeovy věty pro funkci  $f_n - f_m$  na intervalu  $[x, x_0]$ , nebo  $[x_0, x]$  nalezneme  $\xi \in (a, b)$  takové, že

$$|f_n(x) - f_m(x) - (f_n(x_0) - f_m(x_0))| = |f'_n(\xi) - f'_m(\xi)| \cdot |x - x_0|.$$

Potom dle (12.1) platí  $|f'_n(\xi) - f'_m(\xi)| < \varepsilon$ . Navíc platí  $|x - x_0| \leq b - a$ , neboť  $(a, b)$  je omezený interval. Kombinací odhadů dostaneme

$$|f_n(x) - f_m(x)| < \varepsilon(b - a) + \varepsilon = \varepsilon(b - a + 1).$$

Posloupnost  $\{f_n\}$  je tedy stejnoměrně Cauchyovská na  $(a, b)$ , a tudíž je podle Věty 12.1.12 stejnoměrně konvergentní na  $(a, b)$ . Její limitu označíme  $f$ .

Zbývá dokázat, že  $f$  má vlastní derivaci na  $(a, b)$  a  $f'_n \rightrightarrows f'$  na  $(a, b)$ . Protože  $f'_n$  konverguje stejnoměrně na  $(a, b)$ , stačí dokázat, že  $f'_n \rightarrow f'$  na  $(a, b)$ . Zvolme  $z \in (a, b)$  a  $n \in \mathbb{N}$ . Definujme funkci  $\varphi_n$  předpisem

$$\varphi_n(x) = \frac{f_n(x) - f_n(z)}{x - z}, \quad x \in (a, b) \setminus \{z\}. \quad (12.2)$$

Zvolme  $x \in (a, b) \setminus \{z\}$  a  $m, n \geq n_0$ . Podle Lagrangeovy věty existuje  $\eta$  ležící mezi  $x$  a  $z$  takové, že

$$|f_n(x) - f_m(x) - (f_n(z) - f_m(z))| = |f'_n(\eta) - f'_m(\eta)| \cdot |x - z|.$$

Tedy podle (12.2) a (12.1) platí

$$|\varphi_n(x) - \varphi_m(x)| = |f'_n(\eta) - f'_m(\eta)| < \varepsilon.$$

Protože  $x$  bylo zvoleno libovolně, je posloupnost  $\{\varphi_n\}$  stejnoměrně Cauchyovská, a tedy podle Věty 12.1.12 také stejnoměrně konvergentní na  $(a, b) \setminus \{z\}$ . Podle Mooreovy-Osgoodovy věty (Věta 12.1.7) tudíž existují vlastní limity  $\lim_{n \rightarrow \infty} \lim_{x \rightarrow z} \varphi_n(x)$  a  $\lim_{x \rightarrow z} \lim_{n \rightarrow \infty} \varphi_n(x)$  a jsou si rovny. Protože

$$\lim_{n \rightarrow \infty} \lim_{x \rightarrow z} \varphi_n(x) = \lim_{n \rightarrow \infty} f'_n(z)$$

a

$$\lim_{x \rightarrow z} \lim_{n \rightarrow \infty} \varphi_n(x) = \lim_{x \rightarrow z} \frac{f(x) - f(z)}{x - z} = f'(z),$$

existuje vlastní  $f'(z)$  a platí  $f'(z) = \lim_{n \rightarrow \infty} f'_n(z)$ . Protože  $z$  bylo zvoleno libovolně, plyne odtud tvrzení věty. ■

**12.1.14.** Důležitým předpokladem Věty 12.1.13 je omezenost intervalu  $(a, b)$ . Bez tohoto předpokladu věta neplatí. Pomocí Věty 12.1.10 však lze zformulovat variantu Věty 12.1.13 pro libovolný otevřený interval a lokálně stejnoměrnou konvergenci.

**12.1.15. Věta** (záměna limity a Newtonova integrálu). Necht'  $f_n \rightrightarrows f$  na neprázdném omezeném intervalu  $(a, b)$  a  $f_n \in \mathcal{N}(a, b)$ ,  $n \in \mathbb{N}$ . Potom  $f \in \mathcal{N}(a, b)$  a platí

$$\lim_{n \rightarrow \infty} \int_a^b f_n(x) dx = \int_a^b f(x) dx.$$

*Důkaz.* Zvolme  $x_0 \in (a, b)$ . Potom pro každé  $n \in \mathbb{N}$  existuje funkce  $F_n: (a, b) \rightarrow \mathbb{R}$  taková, že  $F'_n = f_n$  na  $(a, b)$  a  $F_n(x_0) = 0$ . Potom podle Věty 12.1.13 je posloupnost  $\{F_n\}_{n=1}^{\infty}$  stejnoměrně konvergentní na  $(a, b)$ . Označme  $F(x) = \lim_{n \rightarrow \infty} F_n(x)$ ,

$x \in (a, b)$ . Podle Věty 12.1.13 potom platí  $F' = f$  na  $(a, b)$ . Podle Mooreovy-Osgoodovy věty platí

$$\lim_{x \rightarrow a+} F(x) = \lim_{x \rightarrow a+} \lim_{n \rightarrow \infty} F_n(x) = \lim_{n \rightarrow \infty} \lim_{x \rightarrow a+} F_n(x)$$

a

$$\lim_{x \rightarrow b-} F(x) = \lim_{x \rightarrow b-} \lim_{n \rightarrow \infty} F_n(x) = \lim_{n \rightarrow \infty} \lim_{x \rightarrow b-} F_n(x),$$

přičemž obě tyto limity jsou vlastní. Celkem tedy dostáváme vztah

$$\begin{aligned} \int_a^b f(x) dx &= \lim_{x \rightarrow b-} F(x) - \lim_{x \rightarrow a+} F(x) \\ &= \lim_{n \rightarrow \infty} \lim_{x \rightarrow b-} F_n(x) - \lim_{n \rightarrow \infty} \lim_{x \rightarrow a+} F_n(x) \\ &= \lim_{n \rightarrow \infty} \int_a^b f_n(x) dx. \end{aligned}$$

Tím je tvrzení věty dokázáno. ■

**12.1.16.** Necht  $M$  je množina a  $f, g, f_n, n \in \mathbb{N}$ , jsou funkce z  $M$  do  $\mathbb{R}$ . Píšeme  $f \leq g$  na  $M$ , jestliže  $f(x) \leq g(x)$  pro každé  $x \in M$ . Speciálně symbolem  $f \geq 0$  na  $M$  značíme, že  $f$  je nezáporná funkce na  $M$ . Řekneme, že posloupnost funkcí  $\{f_n\}$  je **neklesající** na  $M$ , jestliže pro každé  $n \in \mathbb{N}$  platí  $f_n \leq f_{n+1}$  na  $M$ . Obdobně definujeme posloupnost funkcí **nerostoucí, klesající, rostoucí, monotónní a ryze monotónní** na  $M$ .

**12.1.17. Věta (Dini).** Necht  $(P, \varrho)$  je kompaktní metrický prostor a  $\{f_n\}$  je monotónní posloupnost spojitých zobrazení  $P$  do  $\mathbb{R}$ . Necht  $f: P \rightarrow \mathbb{R}$  je spojitě a  $f_n \rightarrow f$  na  $P$ . Potom  $f_n \rightrightarrows f$  na  $P$ .

*Důkaz.* Vzhledem k tomu, že pro každé  $n \in \mathbb{N}$  je  $f_n - f$  spojitě, můžeme bez újmy na obecnosti předpokládat, že  $f(x) = 0$  pro každé  $x \in P$ , jinak bychom uvažovali posloupnost  $\{f_n - f\}$ . Dále můžeme předpokládat, že na  $\{f_n\}$  je nerostoucí, neboť v opačném případě bychom uvažovali posloupnost  $\{-f_n\}$ . Předpokládejme, že tvrzení věty neplatí. Nalezneme  $\varepsilon > 0$  a posloupnost  $\{x_n\}$  prvků  $P$  takové, že pro každé  $n \in \mathbb{N}$  platí  $f_n(x_n) \geq \varepsilon$ . Díky kompaktnosti  $P$  nalezneme podposloupnost  $\{x_{n_k}\}$  posloupnosti  $\{x_n\}$  a bod  $x^* \in P$  takové, že  $\lim_{k \rightarrow \infty} x_{n_k} = x^*$ . Protože  $\lim_{k \rightarrow \infty} f_{n_k}(x^*) = 0$ , nalezneme  $m \in \mathbb{N}$  takové, že  $f_{n_m}(x^*) < \varepsilon$ . Díky spojitosti  $f_{n_m}$  nalezneme  $\delta > 0$  takové, že pro každé  $x \in B(x^*, \delta)$  platí  $f_{n_m}(x) < \varepsilon$ . Protože  $\lim_{k \rightarrow \infty} x_{n_k} = x^*$ , nalezneme  $l \geq m$  takové, že  $x_{n_l} \in B(x^*, \delta)$ . Posloupnost  $\{f_{n_k}(x_{n_l})\}_{k=1}^{\infty}$  je nerostoucí, a tedy

$$\varepsilon \leq f_{n_l}(x_{n_l}) \leq f_{n_m}(x_{n_l}) < \varepsilon,$$

což je spor. ■

**12.1.18. Definice.** Necht'  $M$  je množina a  $A \subset M$ . Pak **charakteristickou funkcí** množiny  $A$  nazýváme funkci  $\chi_A: M \rightarrow \mathbb{R}$ , definovanou předpisem

$$\chi_A(x) = \begin{cases} 1 & \text{pro } x \in A; \\ 0 & \text{pro } x \in M \setminus A. \end{cases}$$

**12.1.19. Příklad.** Dokažte, že jestliže vynecháme kterýkoli z předpokladů Diniovy věty (kompaktnost množiny  $K$ , spojitost funkcí  $\{f_n\}$ , spojitost funkce  $f$  nebo monotonii posloupnosti  $\{f_n\}$ ), pak věta neplatí.

*Řešení.* (a) Položme  $K = [0, 1)$  a  $f_n(x) = x^n$  pro  $n \in \mathbb{N}$  a  $x \in [0, 1)$ . Potom  $K$  není kompaktní. Posloupnost  $\{f_n\}$  je nerostoucí na  $K$  a její bodovou limitou  $f$  je nulová funkce. Zřejmě jsou tedy všechny funkce  $f_n$  i funkce  $f$  spojité na  $K$ . Posloupnost  $\{f_n\}$  ale nekonverguje k  $f$  stejnoměrně. To lze dokázat obdobně jako v Příkladu 12.1.3(a).

(b) Položme  $K = [0, 1]$  a  $f_n(x) = \chi_{(0, \frac{1}{n})}(x)$  pro  $n \in \mathbb{N}$  a  $x \in [0, 1]$ . Potom  $K$  je kompaktní, posloupnost  $\{f_n\}$  je nerostoucí na  $K$  a její bodovou limitou  $f$  je nulová funkce. Funkce  $f$  je tedy zřejmě spojitá na  $[0, 1]$ , ale funkce  $f_n$  spojité nejsou. Posloupnost  $\{f_n\}$  nekonverguje k  $f$  stejnoměrně, neboť pro  $x_n = \frac{1}{2n}$  platí  $f_n(x_n) \geq \frac{1}{2}$  a stačí použít 12.1.2.

(c) Položme  $K = [0, 1]$  a  $f_n(x) = x^n$  pro  $n \in \mathbb{N}$  a  $x \in [0, 1]$ . Potom  $K$  je kompaktní, všechny funkce  $f_n$  jsou spojité na  $K$ , posloupnost  $\{f_n\}$  je nerostoucí na  $K$  a její bodovou limitou je funkce  $f$  definovaná předpisem

$$f(x) = \begin{cases} 0, & x \in [0, 1), \\ 1, & x = 1. \end{cases}$$

Funkce  $f$  tedy není spojitá na  $[0, 1]$ . Z Příkladu 12.1.3(a) víme, že posloupnost  $\{f_n\}$  nekonverguje k  $f$  stejnoměrně.

(d) Položme  $K = [0, 1]$  a definujme pro  $n \in \mathbb{N}$  funkce  $f_n$  předpisem

$$f_n(x) = \begin{cases} 2nx, & x \in [0, \frac{1}{2n}], \\ 2 - 2nx, & x \in [\frac{1}{2n}, \frac{1}{n}], \\ 0, & x \in [\frac{1}{n}, 1]. \end{cases}$$

Potom  $K$  je kompaktní, všechny funkce  $f_n$  jsou spojité na  $K$  a bodovou limitou  $f$  posloupnosti  $\{f_n\}$  je nulová funkce, která je zřejmě spojitá. Posloupnost  $\{f_n\}$  ovšem není monotónní na  $K$  a nekonverguje k  $f$  stejnoměrně, neboť pro  $x_n = \frac{1}{n}$  platí  $f_n(x_n) = 1$ . ♣



## 12.2. Weierstrassova věta

**12.2.1. Definice.** Necht  $L$  je lineární zobrazení z  $(\mathcal{C}([0, 1]), \text{sup})$  do  $(\mathcal{C}([0, 1]), \text{sup})$ . Řekneme, že  $L$  je **pozitivní operátor**, jestliže pro každou funkci  $f \in \mathcal{C}([0, 1])$  splňující  $f \geq 0$  na  $[0, 1]$  platí  $L(f) \geq 0$  na  $[0, 1]$ .

**12.2.2.** Je-li  $L$  pozitivní operátor na  $\mathcal{C}([0, 1])$ , pak pro každé funkce  $f, g \in \mathcal{C}([0, 1])$  splňující  $f \leq g$  na  $[0, 1]$  platí  $L(f) \leq L(g)$  na  $[0, 1]$ . To plyne z linearitý operátoru  $L$ , neboť

$$0 \leq L(g - f) = L(g) - L(f).$$

**12.2.3. Věta** (Korovkinova věta o třech funkcích).<sup>1</sup> Necht  $\{L_n\}$  je posloupnost pozitivních lineárních operátorů z  $\mathcal{C}([0, 1])$  do  $\mathcal{C}([0, 1])$ . Potom  $L_n f \rightrightarrows f$  na  $[0, 1]$  pro každou funkci  $f \in \mathcal{C}([0, 1])$  právě tehdy, když  $L_n(g_j) \rightrightarrows (g_j)$  na  $[0, 1]$  pro každou ze tří funkcí  $g_j(x) = x^j$ ,  $x \in [0, 1]$ ,  $j = 0, 1, 2$ .

*Důkaz.* Zvolme  $f \in C([0, 1])$  a  $\varepsilon > 0$ . Potom je  $f$  omezená a stejnoměrně spojitá na  $[0, 1]$ . Nalezneme tedy  $M > 0$  takové, že pro každé  $x \in [0, 1]$  platí  $|f(x)| \leq M$ , a  $\delta \in (0, 1)$  takové, že pro každé  $x, y \in [0, 1]$  splňující  $|x - y| < \delta$  platí  $|f(x) - f(y)| < \varepsilon$ . K  $\delta$  a  $\varepsilon$  nalezneme  $n_0 \in \mathbb{N}$  takové, že pro každé  $n \in \mathbb{N}$ ,  $n \geq n_0$ , každé  $x \in [0, 1]$  a každé  $j \in \{0, 1, 2\}$  platí

$$|L_n(g_j)(x) - g_j(x)| < \varepsilon \delta^2.$$

Zvolme  $y \in [0, 1]$ . Potom pro každé  $x \in [0, 1]$  nastane buď  $|x - y| < \delta$  a potom  $|f(x) - f(y)| < \varepsilon$ , nebo  $|x - y| \geq \delta$  a potom

$$|f(x) - f(y)| \leq |f(x)| + |f(y)| \leq 2M \leq \frac{2M(x - y)^2}{\delta^2}.$$

V každém případě, tedy pro každé  $x \in [0, 1]$ , platí

$$|f(x) - f(y)| \leq \varepsilon + \frac{2M(x - y)^2}{\delta^2}.$$

Odtud plyne, že pro každé  $x \in [0, 1]$  platí

$$f(x) \leq f(y) + \varepsilon + \frac{2M(x - y)^2}{\delta^2}.$$

Označme

$$h(x) = f(y) + \varepsilon + \frac{2M(x - y)^2}{\delta^2}, \quad x \in [0, 1].$$

Pak pro speciální volbu  $x = y$  dostáváme

$$h(y) = f(y) + \varepsilon.$$

Z definice funkcí  $g_0, g_1$  a  $g_2$  plyne, že

$$h = c_0 g_0 + c_1 g_1 + c_2 g_2,$$

<sup>1</sup>Pavel Petrovič Korovkin (1913-1985)

kde

$$c_0 = f(y) + \varepsilon + \frac{2My^2}{\delta^2}, \quad c_1 = -\frac{4My}{\delta^2}, \quad c_2 = \frac{2M}{\delta^2}.$$

Navíc platí  $f \leq h$  na  $[0, 1]$ , a tedy díky pozitivitě operátorů  $\{L_n\}$  také

$$L_n(f) \leq L_n(h) \quad \text{na } [0, 1] \text{ pro každé } n \in \mathbb{N}.$$

Zřejmě pro každé  $x \in [0, 1]$  platí

$$\begin{aligned} |L_n(h)(x) - h(x)| &\leq |c_0| |L_n(g_0)(x) - g_0(x)| + \\ &+ |c_1| |L_n(g_1)(x) - g_1(x)| + c_2 |L_n(g_2)(x) - g_2(x)|. \end{aligned}$$

Protože  $y \in [0, 1]$ , platí

$$|c_0| \leq M + \varepsilon + \frac{2M}{\delta^2} \quad \text{a} \quad |c_1| \leq \frac{4M}{\delta^2}.$$

Tedy pro každé  $x \in [0, 1]$  a každé  $n \in \mathbb{N}$ ,  $n \geq n_0$  platí

$$\begin{aligned} |L_n(h)(x) - h(x)| &\leq \left(M + \varepsilon + \frac{2M}{\delta^2}\right) |L_n(g_0)(x) - g_0(x)| + \\ &+ \frac{4M}{\delta^2} |L_n(g_1)(x) - g_1(x)| + \frac{2M}{\delta^2} |L_n(g_2)(x) - g_2(x)| \\ &\leq \varepsilon \delta^2 \left(M + \varepsilon + \frac{2M}{\delta^2} + \frac{4M}{\delta^2} + \frac{2M}{\delta^2}\right) = \varepsilon (M\delta^2 + \varepsilon\delta^2 + 8M), \end{aligned}$$

a tudíž

$$L_n(h)(x) \leq h(x) + \varepsilon (M\delta^2 + \varepsilon\delta^2 + 8M).$$

Pro speciální volbu  $x = y$  dostáváme

$$L_n(f)(y) \leq L_n(h)(y) \leq h(y) + \varepsilon (M\delta^2 + \varepsilon\delta^2 + 8M),$$

a tedy

$$L_n(f)(y) \leq f(y) + \varepsilon + \varepsilon (M\delta^2 + \varepsilon\delta^2 + 8M) = f(y) + \varepsilon (M\delta^2 + \varepsilon\delta^2 + 8M + 1).$$

Obdobně lze dokázat, že

$$L_n(f)(y) \geq f(y) - \varepsilon (M\delta^2 + \varepsilon\delta^2 + 8M + 1).$$

Protože  $y$  bylo zvoleno libovolně, plyne odtud, že pro každé  $n \in \mathbb{N}$ ,  $n \geq n_0$  platí

$$\sup_{y \in [0, 1]} |L_n(f)(y) - f(y)| \leq \varepsilon (M\delta^2 + \varepsilon\delta^2 + 8M + 1),$$

tedy

$$\lim_{n \rightarrow \infty} \sup_{y \in [0, 1]} |L_n(f)(y) - f(y)| = 0,$$

což podle Věty 12.1.6 znamená, že

$$L_n(f) \rightrightarrows f \quad \text{na } [0, 1].$$

Tvrzení věty je dokázáno. ■

**12.2.4. Definice.** Necht'  $f \in \mathcal{C}[0, 1]$  a  $n \in \mathbb{N}$ . Potom polynom

$$B_n f(x) = \sum_{k=0}^n \binom{n}{k} f\left(\frac{k}{n}\right) x^k (1-x)^{n-k}, \quad x \in \mathbb{R},$$

nazýváme **Bernsteinovým polynomem** funkce  $f$  stupně  $n$ .

**12.2.5. Poznámka.** Pro každé  $n \in \mathbb{N}$  je zobrazení  $B_n: \mathcal{C}[0, 1] \rightarrow \mathcal{C}[0, 1]$ , definované předpisem  $B_n: f \mapsto B_n f$  přiřazující každé funkci  $f \in \mathcal{C}[0, 1]$  „její“ Bernsteinův polynom stupně  $n$  pozitivním lineárním operátorem na  $\mathcal{C}[0, 1]$ .

**12.2.6. Věta (Weierstrassova).** Necht'  $a, b \in \mathbb{R}$ ,  $a < b$ , a necht'  $f$  je spojitá funkce na intervalu  $[a, b]$ . Pak pro každé  $\varepsilon > 0$  existuje polynom  $P: \mathbb{R} \rightarrow \mathbb{R}$  takový, že

$$\forall x \in [a, b]: |f(x) - P(x)| < \varepsilon.$$

*Důkaz.* Předpokládejme nejprve, že  $[a, b] = [0, 1]$ . Víme, že  $\{B_n\}_{n=1}^{\infty}$  je posloupnost pozitivních lineárních operátorů na  $\mathcal{C}([0, 1])$ . Tvrzení věty tedy vyplyne z Korovkinovy věty pokud ověříme, že pro  $j = 0, 1, 2$  platí

$$B_n(g_j) \rightrightarrows g_j \quad \text{na } [0, 1].$$

Pro  $j = 0$ ,  $n \in \mathbb{N}$  a  $x \in [0, 1]$  jest

$$B_n(g_0)(x) = \sum_{k=0}^n \binom{n}{k} x^k (1-x)^{n-k} = (x + 1 - x)^n = 1 = g_0(x),$$

takže platí dokonce  $L_n(g_0) = g_0$  na  $[0, 1]$ .

Připomeneme, že pro každé  $k, n \in \mathbb{N}$ ,  $1 \leq k \leq n$ , platí

$$k \binom{n}{k} = n \binom{n-1}{k-1}.$$

Pro  $j = 1$ ,  $n \in \mathbb{N}$  a  $x \in [0, 1]$  jest

$$\begin{aligned} B_n(g_1)(x) &= \sum_{k=0}^n \binom{n}{k} \frac{k}{n} x^k (1-x)^{n-k} \\ &= \sum_{k=1}^n \frac{(n-1)!}{(k-1)!(n-k)!} x^k (1-x)^{n-k} \\ &= x \sum_{k=1}^n \frac{(n-1)!}{(k-1)!(n-1-(k-1))!} x^{k-1} (1-x)^{n-k} \\ &= x \sum_{k=0}^{n-1} \binom{n-1}{k} x^k (1-x)^{n-1-k} \\ &= x(x+1-x)^{n-1} = x = g_1(x), \end{aligned}$$

a tedy i pro  $j = 1$  platí  $L_n(g_1) = g_1$  na  $[0, 1]$ .

Zbývá ověřit případ  $j = 2$ . Pro tuto funkci a pro každé  $n \in \mathbb{N}$  a  $x \in [0, 1]$  máme

$$\begin{aligned}
 B_n(g_2)(x) &= \sum_{k=0}^n \binom{n}{k} \frac{k^2}{n^2} x^k (1-x)^{n-k} \\
 &= \frac{1}{n^2} \sum_{k=1}^n \binom{n}{k} k^2 x^k (1-x)^{n-k} \\
 &= \frac{1}{n} \sum_{k=1}^n \binom{n-1}{k-1} k x^k (1-x)^{n-k} \\
 &= \frac{1}{n} \sum_{k=1}^n (k-1) \binom{n-1}{k-1} x^k (1-x)^{n-k} + \frac{1}{n} \sum_{k=1}^n \binom{n-1}{k-1} x^k (1-x)^{n-k} \\
 &= \frac{1}{n} \sum_{k=2}^n \binom{n-2}{k-2} x^k (1-x)^{n-k} + \frac{x}{n} \\
 &= x^2 \frac{n-1}{n} \sum_{k=2}^n \binom{n-2}{k-2} x^{k-2} (1-x)^{n-2-(k-2)} + \frac{x}{n} \\
 &= \frac{n-1}{n} x^2 + \frac{x}{n}.
 \end{aligned}$$

To znamená, že pro každé  $n \in \mathbb{N}$  a  $x \in [0, 1]$  máme

$$|B_n(g_2)(x) - g_2(x)| = \frac{x(1-x)}{n} \leq \frac{1}{4n},$$

a tedy

$$B_n(g_2) \rightrightarrows g_2 \quad \text{na } [0, 1].$$

Tím je ověřeno tvrzení věty ve speciálním případě  $[a, b] = [0, 1]$ .

Nechť nyní je  $[a, b]$  obecný interval. Definujeme zobrazení  $\varphi: [0, 1] \rightarrow [a, b]$  předpisem

$$\varphi(x) = (b-a)x + a.$$

Potom  $\varphi$  je bijekce  $[0, 1]$  na  $[a, b]$ . Položme  $\tilde{f} = f \circ \varphi$ . Podle již dokázaného tvrzení nalezneme polynom  $\tilde{P}$  takový, že pro každé  $x \in [0, 1]$  platí

$$|\tilde{f}(x) - \tilde{P}(x)| < \varepsilon.$$

Položíme dále  $P = \tilde{P} \circ \varphi^{-1}$ . Protože funkce  $\varphi^{-1}$  má tvar

$$\varphi^{-1}(y) = \frac{1}{b-a}(y-a), \quad y \in [a, b],$$

je  $P$  zřejmě polynom. Navíc pro každé  $y \in [a, b]$  platí

$$|f(y) - P(y)| = |\tilde{f}(\varphi^{-1}(y)) - \tilde{P}(\varphi^{-1}(y))| < \varepsilon.$$

Tím je tvrzení věty dokázáno. ■

**12.2.7. Poznámka.** Weierstrassova věta by neplatila, pokud by interval nebyl omezený a uzavřený. To lze doložit na následujících příkladech: pro  $f(x) = e^x$  na  $(0, \infty)$  a libovolný polynom  $P$  platí  $\lim_{x \rightarrow \infty} |f(x) - P(x)| = \infty$ , podobně pro  $f(x) = \frac{1}{x}$  na  $(0, 1)$  a libovolný polynom  $P$  platí  $\lim_{x \rightarrow 0^+} |f(x) - P(x)| = \infty$ .

**12.2.8. Poznámka.** Necht  $f_n, n \in \mathbb{N}$ , je posloupnost funkcí z  $\mathcal{C}[0, 1]$ . Potom  $f_n \rightrightarrows f$  na  $[0, 1]$  právě tehdy, když  $\lim_{n \rightarrow \infty} \|f_n - f\|_{\text{sup}} = 0$ .

### 12.3. Stejněměrná konvergence řad funkcí

**12.3.1. Definice.** Necht  $M$  je množina,  $(Q, \|\cdot\|)$  je normovaný lineární prostor,  $f_n: M \rightarrow Q, n \in \mathbb{N}$ . Řekneme, že řada zobrazení  $\sum_{n=1}^{\infty} f_n$  je **bodově konvergentní** na  $M$ , jestliže posloupnost funkcí  $\{\sum_{k=1}^n f_k\}_{n=1}^{\infty}$  je bodově konvergentní na  $M$ . Obdobně definujeme pojmy **stejněměrné konvergence** a **lokálně stejnoměrné konvergence** řady  $\sum_{n=1}^{\infty} f_n$ . Stejněměrnou konvergenci značíme symbolem  $\sum_{n=1}^{\infty} f_n \rightrightarrows$ , lokálně stejnoměrnou konvergenci symbolem  $\sum_{n=1}^{\infty} f_n \overset{\text{loc}}{\rightrightarrows}$ .

**12.3.2. Poznámky.** Necht  $M$  je množina a  $f_n, g_n: M \rightarrow \mathbb{R}, n \in \mathbb{N}$ .

(a) *Bolzanova–Cauchyova podmínka:* řada  $\sum_{n=1}^{\infty} f_n$  konverguje stejnoměrně na množině  $M$  právě tehdy, když platí

$$\forall \varepsilon > 0 \exists n_0 \in \mathbb{N} \forall m, n \in \mathbb{N}, m \geq n \geq n_0 \forall x \in M : \left| \sum_{j=n}^m f_j(x) \right| < \varepsilon.$$

(b) *Nutná podmínka konvergence:* pokud  $\sum_{n=1}^{\infty} f_n \rightrightarrows$  na  $M$ , potom  $f_n \rightrightarrows 0$  na  $M$ , neboť  $|f_n(x)| = \left| \sum_{j=n}^n f_j(x) \right|$ .

(c) *Linearita:* pokud  $\sum_{n=1}^{\infty} f_n \rightrightarrows, \sum_{n=1}^{\infty} g_n \rightrightarrows$  na  $M$  a  $\alpha \in \mathbb{R}$ , pak také řady  $\sum_{n=1}^{\infty} (\alpha f_n)$  a  $\sum_{n=1}^{\infty} (f_n \pm g_n)$  konvergují stejnoměrně na  $M$ .

**12.3.3. Věta (Weierstrassovo kritérium).** Necht  $\sum_{n=1}^{\infty} f_n$  je řada reálných funkcí definovaných na neprázdné množině  $M$ . Označme

$$\sigma_n = \sup_{x \in M} |f_n(x)|.$$

Jestliže  $\sum_{n=1}^{\infty} \sigma_n < \infty$ , potom  $\sum_{n=1}^{\infty} f_n \rightrightarrows$  na  $M$ .

*Důkaz.* Zvolme  $\varepsilon > 0$ . K němu nalezneme  $n_0 \in \mathbb{N}$  takové, že

$$\forall m, n \in \mathbb{N}, m \geq n \geq n_0 : \sum_{j=n}^m \sigma_j < \varepsilon.$$

Potom pro každé  $m, n \in \mathbb{N}$  splňující  $m \geq n \geq n_0$  a pro každé  $x \in M$  platí

$$\left| \sum_{j=n}^m f_j(x) \right| \leq \sum_{j=n}^m |f_j(x)| \leq \sum_{j=n}^m \sigma_j < \varepsilon.$$

Ověřili jsme Bolzanovu-Cauchyovu podmínku. Řada je tedy konvergentní podle Poznámky 12.3.2(a). ■

**12.3.4. Příklad.** Necht  $\alpha > 1$ . Dokažte, že řady

$$\sum_{n=1}^{\infty} \frac{\cos(nx)}{n^\alpha}, \quad \sum_{n=1}^{\infty} \frac{\sin(nx)}{n^\alpha}$$

jsou stejnoměrně konvergentní na  $\mathbb{R}$ .

*Řešení.* Pro  $n \in \mathbb{N}$  definujeme

$$\sigma_n = \sup_{x \in \mathbb{R}} \frac{|\cos(nx)|}{n^\alpha}.$$

Potom

$$\sum_{n=1}^{\infty} \sigma_n \leq \sum_{n=1}^{\infty} \frac{1}{n^\alpha} < \infty,$$

a tedy je řada konvergentní podle Weierstrassova kritéria. Důkaz stejnoměrné konvergence druhé řady je možné provést obdobně. ♣

**12.3.5. Poznámka.** Weierstrassovo kritérium nedává odpověď na otázku, zda jsou řady

$$\sum_{n=1}^{\infty} \frac{\cos(nx)}{n^\alpha}, \quad \sum_{n=1}^{\infty} \frac{\sin(nx)}{n^\alpha}$$

stejnoměrně konvergentní na  $\mathbb{R}$  pro  $\alpha \in (0, 1]$ .

**12.3.6. Věta** (Abelovo kritérium stejnoměrné konvergence). Necht  $M$  je množina,  $f_n: M \rightarrow \mathbb{R}$ ,  $g_n: M \rightarrow \mathbb{R}$ ,  $n \in \mathbb{N}$ . Necht platí

- (i) pro každé  $x \in M$  je posloupnost reálných čísel  $\{g_n(x)\}_{n=1}^{\infty}$  monotónní (libovolným způsobem),
- (ii)  $\{g_n\}$  je posloupnost stejně omezených funkcí, tj.

$$\exists K > 0 \forall n \in \mathbb{N} \forall x \in M : |g_n(x)| \leq K,$$

- (iii)  $\sum_{n=1}^{\infty} f_n \Rightarrow$  na  $M$ .

Potom

$$\sum_{n=1}^{\infty} f_n g_n \Rightarrow \quad \text{na } M.$$

*Důkaz.* Označme

$$M^\downarrow = \{x \in M; \{g_n(x)\} \text{ je nerostoucí}\}$$

a

$$M^\uparrow = \{x \in M; \{g_n(x)\} \text{ je neklesající}\}.$$

Potom dle (a) platí  $M = M^\downarrow \cup M^\uparrow$ . Zvolme  $\varepsilon > 0$ . K němu nalezneme  $n_0 \in \mathbb{N}$  takové, že

$$\forall m, n \in \mathbb{N}, m \geq n \geq n_0 \quad \forall x \in M : \left| \sum_{j=n}^m f_j(x) \right| < \varepsilon.$$

Zvolme  $n \in \mathbb{N}, n \geq n_0$ . Pro každé  $k \in \mathbb{N}, k \geq n$  a každé  $x \in M$  označme

$$\sigma_k(x) = \sum_{j=n}^k f_j(x).$$

Potom

$$\forall k \in \mathbb{N}, k \geq n \quad \forall x \in M : |\sigma_k(x)| < \varepsilon. \quad (12.3)$$

Zvolme  $m \in \mathbb{N}, m \geq n$ . Z Abelovy parciální sumace vyplývá, že

$$\forall x \in M : \sum_{j=n}^m f_j(x)g_j(x) = \sum_{j=n}^{m-1} \sigma_j(x) (g_j(x) - g_{j+1}(x)) + \sigma_m(x)g_m(x). \quad (12.4)$$

Zvolme  $x \in M^\downarrow$ . Potom z předpokladu (a) a odhadu (12.3) vyplývá, že

$$\begin{aligned} \left| \sum_{j=n}^m f_j(x)g_j(x) \right| &\leq \sum_{j=n}^{m-1} |\sigma_j(x)| (g_j(x) - g_{j+1}(x)) + |\sigma_m(x)||g_m(x)| \\ &< \varepsilon \sum_{j=n}^{m-1} (g_j(x) - g_{j+1}(x)) + \varepsilon |g_m(x)| \\ &= \varepsilon (g_n(x) - g_m(x)) \leq 3K\varepsilon. \end{aligned}$$

Tedy  $\sum_{n=1}^{\infty} f_n g_n \Rightarrow$  na  $M^\downarrow$ . Obdobně lze dokázat, že  $\sum_{n=1}^{\infty} f_n g_n \Rightarrow$  na  $M^\uparrow$ . Protože  $M = M^\downarrow \cup M^\uparrow$ , plyne odtud tvrzení věty. ■

**12.3.7. Věta** (Dirichletovo kritérium stejnoměrné konvergence). Necht  $M$  je množina,  $f_n: M \rightarrow \mathbb{R}, g_n: M \rightarrow \mathbb{R}, n \in \mathbb{N}$ . Necht platí

- (i) pro každé  $x \in M$  je posloupnost reálných čísel  $\{g_n(x)\}_{n=1}^{\infty}$  monotónní (libovolným způsobem),
- (ii)  $g_n \Rightarrow 0$ ,
- (iii) řada  $\sum_{n=1}^{\infty} f_n$  má **stejnoměrně omezené částečné součty na  $M$** , tj.

$$\exists K \in \mathbb{R} \quad \forall m \in \mathbb{N} \quad \forall x \in M : \left| \sum_{j=1}^m f_j(x) \right| \leq K.$$

Potom

$$\sum_{n=1}^{\infty} f_n g_n \rightrightarrows \quad \text{na } M.$$

*Důkaz.* Označme  $M^\downarrow$  a  $M^\uparrow$  stejné množinu jako v důkazu Věty 12.3.6. Zvolme  $\varepsilon > 0$ . K němu díky předpokladu (b) nalezneme  $n_0 \in \mathbb{N}$ ,  $n_0 \geq 2$ , takové, že

$$\forall n \in \mathbb{N}, n \geq n_0 \quad \forall x \in M: |g_n(x)| < \varepsilon.$$

Zvolme  $n \in \mathbb{N}$ ,  $n \geq n_0$ . Pro každé  $k \in \mathbb{N}$ ,  $k \geq n$  a každé  $x \in M$  označme

$$\sigma_k(x) = \sum_{j=n}^k f_j(x).$$

Potom dle předpokladu (c) platí pro každé  $k \in \mathbb{N}$ ,  $k \geq n$ , a každé  $x \in M$

$$|\sigma_k(x)| = \left| \sum_{j=1}^k f_j(x) - \sum_{j=1}^{n-1} f_j(x) \right| \leq \left| \sum_{j=1}^k f_j(x) \right| + \left| \sum_{j=1}^{n-1} f_j(x) \right| \leq 2K.$$

Zvolme  $m \in \mathbb{N}$ ,  $m \geq n$ , a  $x \in M^\downarrow$ . Potom dle předpokladu (a), platí

$$\begin{aligned} \left| \sum_{j=n}^m f_j(x) g_j(x) \right| & \left| \sum_{j=n}^{m-1} |\sigma_j(x)| (g_j(x) - g_{j+1}(x)) + |\sigma_m(x)| |g_m(x)| \right| \\ & \leq 2K \sum_{j=n}^{m-1} (g_j(x) - g_{j+1}(x)) + 2K |g_m(x)| \\ & = 2K (g_n(x) - g_m(x)) + 2K |g_m(x)| \\ & \leq 2K (|g_n(x)| + |g_m(x)| + |g_m(x)|) < 6K\varepsilon. \end{aligned}$$

Tedy  $\sum_{n=1}^{\infty} f_n g_n \rightrightarrows$  na  $M^\downarrow$ . Obdobně lze dokázat, že  $\sum_{n=1}^{\infty} f_n g_n \rightrightarrows$  na  $M^\uparrow$ . Protože  $M = M^\downarrow \cup M^\uparrow$ , plyne odtud tvrzení věty. ■

**12.3.8. Poznámka.** Pro každé  $\delta \in (0, \frac{\pi}{2})$  mají řady  $\sum_{n=1}^{\infty} \cos(nx)$  a  $\sum_{n=1}^{\infty} \sin(nx)$  stejnoměrně omezené částečné součty na  $[\delta, \pi - \delta]$ . To plyne ihned z Příkladů 3.3.7 a 3.3.8.

**12.3.9. Příklady.** (a) Dokažte, že řada  $\sum_{n=1}^{\infty} \sin(nx) \arccos(\frac{n-1}{n})$  je lokálně stejnoměrně konvergentní na  $(0, \pi)$ .

(b) Dokažte, že řady  $\sum_{n=1}^{\infty} \frac{\cos(nx)}{n^\alpha}$  a  $\sum_{n=1}^{\infty} \frac{\sin(nx)}{n^\alpha}$ , kde  $\alpha \in (0, \infty)$ , jsou lokálně stejnoměrně konvergentní na  $(0, \pi)$ .

(c) Dokažte, že řada  $\sum_{n=1}^{\infty} \frac{(-1)^n}{\sqrt{n+x^2}} \arctg(nx)$  je stejnoměrně konvergentní na  $\mathbb{R}$ .

*Řešení.* (a) Pro  $n \in \mathbb{N}$  položme  $f_n(x) = \sin(nx)$  a  $g_n(x) = \arccos(\frac{n-1}{n})$ ,  $x \in (0, \pi)$  (funkce  $g_n$  jsou tedy konstantní na  $(0, \pi)$ ). Necht  $\delta \in (0, \frac{\pi}{2})$ . Podle poznámky 12.3.8 má řada  $\sum_{n=1}^{\infty} f_n(x)$  má stejnoměrně omezené částečné součty na



$[\delta, \pi - \delta]$ . Posloupnost  $\{g_n(x)\}$  je klesající a splňuje  $\lim_{n \rightarrow \infty} g_n(x) = 0$ . Protože tato posloupnost nezávisí na  $x$ , máme  $g_n \rightrightarrows 0$  na  $(0, \pi)$ . Z Dirichletova kritéria tedy plyne, že  $\sum_{n=1}^{\infty} f_n g_n \rightrightarrows$  na  $[\delta, \pi - \delta]$ . Je-li  $[a, b]$  libovolný interval splňující  $0 < a < b < \pi$ , potom k němu nalezneme  $\delta \in (0, \frac{\pi}{2})$  takové, že  $[a, b] \subset [\delta, \pi - \delta]$ . Z již dokázaného tvrzení víme, že  $\sum_{n=1}^{\infty} f_n g_n \rightrightarrows$  na  $[\delta, \pi - \delta]$ , a tedy i na  $[a, b]$ . Odtud a z Věty 12.1.10 vyplývá, že  $\sum_{n=1}^{\infty} f_n g_n \xrightarrow{\text{loc}} \rightrightarrows$  na  $(0, \pi)$ .

(b) Důkaz je podobný jako u tvrzení (a), přičemž klademe  $g_n(x) = n^{-\alpha}$ ,  $x \in \mathbb{R}$ . Stačí si pouze uvědomit, že i v tomto případě platí  $g_n \rightrightarrows 0$  na  $\mathbb{R}$  a  $\{g_n\}$  je klesající posloupnost.

(c) Důkaz provedeme ve dvou krocích. Nejprve se budeme věnovat řadě  $\sum_{n=1}^{\infty} \frac{(-1)^n}{\sqrt{n+x^2}}$ . Pro  $n \in \mathbb{N}$  položíme  $f_n(x) = (-1)^n$  a  $g_n(x) = \frac{1}{\sqrt{n+x^2}}$ . Potom řada  $\sum_{n=1}^{\infty} f_n(x)$  má stejnoměrně omezené částečné součty na  $\mathbb{R}$  a posloupnost  $\{g_n(x)\}$  je pro každé  $x \in \mathbb{R}$  klesající. Navíc pro každé  $x \in \mathbb{R}$  platí  $|g_n(x)| \leq \frac{1}{\sqrt{n}}$ , takže  $\lim_{n \rightarrow \infty} \sup_{x \in \mathbb{R}} |g_n(x)| = 0$ , a tedy  $g_n \rightrightarrows 0$  na  $\mathbb{R}$ . Z Dirichletova kritéria tedy plyne, že  $\sum_{n=1}^{\infty} \frac{(-1)^n}{\sqrt{n+x^2}} \rightrightarrows$  na  $\mathbb{R}$ .

Ve druhém kroku položíme  $f_n = \frac{(-1)^n}{\sqrt{n+x^2}}$  a  $g_n = \arctg(nx)$ . Z prvního kroku víme, že  $\sum_{n=1}^{\infty} f_n \rightrightarrows$  na  $\mathbb{R}$ . Posloupnost  $\{g_n(x)\}$  je pro každé  $x \in \mathbb{R}$  monotónní (nerostoucí pro  $x \in (-\infty, 0]$  a neklesající pro  $x \in [0, \infty)$ ). Navíc pro každé  $x \in \mathbb{R}$  a každé  $n \in \mathbb{N}$  platí  $|g_n(x)| \leq \frac{\pi}{2}$ . Z Abelova kritéria tedy plyne, že  $\sum_{n=1}^{\infty} \frac{(-1)^n}{\sqrt{n+x^2}} \arctg(nx) \rightrightarrows$  na  $\mathbb{R}$ . ♣

**12.3.10. Věta** (záměna sumy a derivace). Necht'  $\sum_{n=1}^{\infty} f_n$  je řada funkcí z  $\mathbb{R}$  do  $\mathbb{R}$  splňující

- (i)  $f_n$  má vlastní derivaci na omezeném intervalu  $(a, b)$ ,  $n \in \mathbb{N}$ ,
- (ii) existuje  $x_0 \in (a, b)$  takové, že je číselná řada  $\sum_{n=1}^{\infty} f_n(x_0)$  konvergentní,
- (iii)  $\sum_{n=1}^{\infty} f'_n \rightrightarrows$  na  $(a, b)$ .

Potom  $\sum_{n=1}^{\infty} f_n \rightrightarrows$  na  $(a, b)$  a pro každé  $x \in (a, b)$  platí

$$\left( \sum_{n=1}^{\infty} f_n \right)'(x) = \sum_{n=1}^{\infty} f'_n(x).$$

*Důkaz.* Položme  $g_n(x) = \sum_{k=1}^n f_k(x)$ ,  $n \in \mathbb{N}$ ,  $x \in (a, b)$ . Potom pro každé  $n \in \mathbb{N}$  má  $g_n$  vlastní derivaci na  $(a, b)$ , posloupnost  $\{g_n(x_0)\}$  je konvergentní a posloupnost  $\{g'_n\}$  je stejnoměrně konvergentní na  $(a, b)$ . Podle Věty 12.1.13 tedy existuje funkce  $g: (a, b) \rightarrow \mathbb{R}$  taková, že  $g_n \rightrightarrows g$  a  $g'_n \rightrightarrows g'$  na  $(a, b)$ . Odtud plyne tvrzení věty, neboť zřejmě platí  $g = \sum_{k=1}^{\infty} f_k$ . ■

**12.3.11. Věta** (záměna sumy a Newtonova integrálu). Necht'  $(a, b)$  je omezený neprázdný interval a necht'  $\sum_{n=1}^{\infty} f_n$  je řada funkcí splňující

- (i)  $f_n \in \mathcal{N}(a, b)$ ,
- (ii) řada  $\sum_{n=1}^{\infty} f_n$  konverguje stejnoměrně k funkci  $f$  na  $(a, b)$ .

Potom  $f \in \mathcal{N}(a, b)$  a platí

$$\sum_{n=1}^{\infty} (N) \int_a^b f_n = (N) \int_a^b f.$$

*Důkaz.* Použijeme Větu 12.1.15 na posloupnost funkcí  $\{\sum_{k=1}^n f_k(x)\}_{n=1}^{\infty}$ . Odtud ihned plyne tvrzení. ■

**12.3.12. Věta** (o lokálně stejnoměrné konvergenci mocninné řady). Necht  $\sum_{n=0}^{\infty} a_n(x-x_0)^n$  je mocninná řada, přičemž  $x_0 \in \mathbb{R}$ ,  $a_n \in \mathbb{R}$ ,  $n \in \mathbb{N}$ , s poloměrem konvergence  $\varrho \in (0, \infty)$ . Potom tato řada konverguje lokálně stejnoměrně na intervalu  $(x_0 - \varrho, x_0 + \varrho)$ .

*Důkaz.* Necht  $r \in (0, \varrho)$ . Potom pro každé  $x \in [x_0 - r, x_0 + r]$  platí  $|a_n(x-x_0)^n| \leq |a_n|r^n$ . Číselná řada  $\sum_{n=1}^{\infty} |a_n|r^n$  je konvergentní, a tedy podle Weierstrassova kritéria je řada  $\sum_{n=0}^{\infty} a_n(x-x_0)^n$  stejnoměrně konvergentní na  $[x_0 - r, x_0 + r]$ . Odtud a z Věty 12.1.10 vyplývá, že řada  $\sum_{n=0}^{\infty} a_n(x-x_0)^n$  stejnoměrně konvergentní na  $[x_0 - r, x_0 + r]$ . Odtud a z Věty 12.1.10 vyplývá, že řada  $\sum_{n=0}^{\infty} a_n(x-x_0)^n$  lokálně stejnoměrně konvergentní na  $(x_0 - \varrho, x_0 + \varrho)$ . ■

**12.3.13. Poznámka.** Ukážeme, jak z Abelova kritéria snadno vyplývá tvrzení Abelovy věty (Věta 8.3.2). Necht  $\sum_{n=0}^{\infty} a_n(x-x_0)^n$  je mocninná řada a necht  $\varrho$  je její poloměr konvergence, přičemž  $\varrho \in (0, \infty)$ . Předpokládejme, že  $\sum_{n=0}^{\infty} a_n \varrho^n$  konverguje. Pro  $n \in \mathbb{N}$  a  $x \in [x_0, x_0 + \varrho]$  položme  $f_n(x) = a_n \varrho^n$  a  $g_n(x) = \frac{(x-x_0)^n}{\varrho^n}$ . Potom je řada  $\sum_{n=0}^{\infty} f_n$  stejnoměrně konvergentní na  $[x_0, x_0 + \varrho]$ ,  $\{g_n\}$  je posloupnost stejně omezených funkcí (s konstantou omezenosti rovnou jedné) a pro každé  $x \in [x_0, x_0 + \varrho]$  je posloupnost  $\{g_n(x)\}$  nerostoucí. Podle Abelova kritéria je tedy řada  $\sum_{n=0}^{\infty} a_n(x-x_0)^n$  stejnoměrně konvergentní na  $[x_0, x_0 + \varrho]$ . Podle Mooreovy-Osgoodovy věty pak platí

$$\begin{aligned} \lim_{x \rightarrow x_0 + \varrho} \sum_{n=0}^{\infty} a_n(x-x_0)^n &= \lim_{x \rightarrow x_0 + \varrho} \lim_{k \rightarrow \infty} \sum_{n=0}^k a_n(x-x_0)^n \\ &= \lim_{k \rightarrow \infty} \lim_{x \rightarrow x_0 + \varrho} \sum_{n=0}^k a_n(x-x_0)^n \\ &= \sum_{n=0}^{\infty} a_n \varrho^n. \end{aligned}$$

Odtud vyplývá tvrzení Abelovy věty.

## 12.4. Teoretické příklady ke stejnoměrné konvergenci posloupností a řad funkcí

**12.4.1. Příklad.** Necht  $(M, \rho)$  je metrický prostor a  $\{f_n\}, \{g_n\}$  jsou posloupnosti funkcí z  $M$  do  $\mathbb{C}$  konvergující stejnoměrně k  $f: M \rightarrow \mathbb{C}$ , respektive  $g: M \rightarrow \mathbb{C}$ . Ukažte následující tvrzení.

- (a) Platí  $f_n + g_n \Rightarrow f + g$ .
- (b) Jsou-li posloupnosti  $\{f_n\}$  a  $\{g_n\}$  omezené, platí  $f_n g_n \Rightarrow fg$ .
- (c) Dokažte, že bez předpokladu omezenosti je tvrzení (b) obecně neplatné.
- (d) Jsou-li funkce  $f_n$  stejnoměrně spojité, je  $f$  stejnoměrně spojitá.

*Řešení.* (a) Tvrzení plyne z odhadu

$$\|(f_n + g_n) - (f + g)\|_\infty \leq \|f_n - f\|_\infty + \|g_n - g\|_\infty.$$

(b) Necht  $M \in (0, \infty)$  splňuje  $\|f_n\|_\infty + \|g_n\|_\infty \leq M$  pro  $n \in \mathbb{N}$ . Pak platí

$$\|g\|_\infty = \sup_{x \in M} |g(x)| = \sup_{x \in M} (\lim |g_n(x)|) \leq \sup_{x \in M} |g_n(x)| = \|g_n\|_\infty \leq M,$$

tj.  $g$  je též omezená číslem  $M$ . Tedy máme odhad

$$\begin{aligned} \|f_n g_n - fg\|_\infty &= \|f_n g_n - f_n g + f_n g - fg\|_\infty \\ &\leq \|f_n\| \|g_n - g\| + \|g\| \|f_n - f\| \\ &\leq M (\|g_n - g\| + \|f_n - f\|), \end{aligned}$$

který implikuje  $f_n g_n \Rightarrow fg$ .

(c) Uvažujme prostor  $\mathbb{R}$  s funkcemi definovanými pro  $x \in \mathbb{R}$  a  $n \in \mathbb{N}$  jako  $f_n(x) = x + \frac{1}{n}$ ,  $f(x) = x$ ,  $g_n(x) = \frac{1}{n}$ ,  $g = 0$ . Pak

$$\sup_{x \in \mathbb{R}} |f_n(x) - f(x)| = \sup_{x \in \mathbb{R}} \frac{1}{n} = \frac{1}{n} \rightarrow 0$$

a

$$\sup_{x \in \mathbb{R}} |g_n(x) - g(x)| = \frac{1}{n} \rightarrow 0.$$

Tedy  $f_n \Rightarrow f$  a  $g_n \Rightarrow g$ . Na stranu druhou však neplatí  $f_n g_n \Rightarrow fg$ , jelikož

$$\sup_{x \in \mathbb{R}} |f_n(x)g_n(x) - f(x)g(x)| = \sup_{x \in \mathbb{R}} \left| \frac{1}{n^2} + \frac{1}{n}x \right| = \infty.$$

(d) Necht  $\varepsilon \in (0, \infty)$  je dáno. Nalezneme  $n \in \mathbb{N}$  takové, že  $\sup_{x \in M} |f_n(x) - f(x)| < \frac{\varepsilon}{3}$ . Necht  $\delta \in (0, \infty)$  je takové, že  $|f_n(x) - f_n(y)| < \frac{\varepsilon}{3}$  pro každou dvojici  $x, y \in M$  splňující  $\rho(x, y) < \delta$ . Pak pro taková  $x, y$  platí

$$|f(x) - f(y)| \leq |f(x) - f_n(x)| + |f_n(x) - f_n(y)| + |f_n(y) - f(y)| < 3 \frac{\varepsilon}{3} = \varepsilon.$$

Tedy  $f$  je stejnoměrně spojitá. ♣

**12.4.2. Příklad.** Necht  $M$  je množina a  $f_n: M \rightarrow \mathbb{C}$  je posloupnost funkcí splňující

$$\|f_n - f_m\|_\infty \leq |a_n - a_m|, \quad n, m \in \mathbb{N},$$

pro nějakou konvergentní posloupnost čísel  $\{a_n\}$ . Pak  $\{f_n\}$  konverguje stejnoměrně na  $M$ .

*Řešení.* Mějme  $\varepsilon \in (0, \infty)$  dáno. Jelikož je posloupnost  $\{a_n\}$  konvergentní, splňuje Bolzanovu–Cauchyovu podmínku, a tak existuje  $n_0 \in \mathbb{N}$  takové, že  $|a_n - a_m| < \varepsilon$  pro každé indexy  $n, m \geq n_0$ . Pro tato  $n, m$  pak máme

$$\sup_{x \in M} |f_n(x) - f_m(x)| \leq |a_n - a_m| < \varepsilon.$$

Tedy posloupnost  $\{f_n\}$  splňuje podmínku z Věty 12.1.12, a tedy  $\{f_n\}$  je stejnoměrně konvergentní.  $\clubsuit$

**12.4.3. Příklad.** Necht  $f: \mathbb{R} \rightarrow \mathbb{R}$  je diferencovatelná, přičemž  $f'$  je stejnoměrně spojitá. Pak posloupnost

$$g_n(x) = n \left( f\left(x + \frac{1}{n}\right) - f(x) \right), \quad x \in \mathbb{R},$$

konverguje stejnoměrně k  $f'$ .

Ukažte, že pouhá spojitost  $f'$  ke stejnému závěru nestačí.

*Řešení.* Jelikož

$$f'(x) = \lim_{h \rightarrow 0} \frac{f(x+h) - f(x)}{h}, \quad x \in \mathbb{R},$$

platí dle Heineovy věty 4.2.16

$$\lim_{n \rightarrow \infty} g_n(x) = f'(x), \quad x \in \mathbb{R}.$$

K dokončení důkazu stačí ověřit, že je posloupnost  $\{g_n\}$  stejnoměrně Cauchyovská. Mějme tedy  $\varepsilon \in (0, \infty)$  dáno. Zvolme  $\delta \in (0, \infty)$  takové, že  $|f'(x) - f'(y)| < \varepsilon$ , kdykoliv  $x, y \in \mathbb{R}$  splňují  $|x - y| < \delta$ . Necht  $n_0 \in \mathbb{N}$  je větší než  $\frac{1}{\delta}$  a necht  $n, m \in \mathbb{N}$  jsou větší než  $n_0$ . Pro každé  $x \in \mathbb{R}$  najdeme dle Lagrangeovy věty 5.2.4  $\alpha \in (x, x + \frac{1}{n})$  a  $\beta \in (x, x + \frac{1}{m})$  splňující

$$n \left( f\left(x + \frac{1}{n}\right) - f(x) \right) = f'(\alpha), \quad m \left( f\left(x + \frac{1}{m}\right) - f(x) \right) = f'(\beta).$$

Pak  $|\alpha - \beta| \leq \max\{\frac{1}{n}, \frac{1}{m}\} \leq \frac{1}{n_0} < \delta$ , a tedy

$$|g_n(x) - g_m(x)| = |f'(\alpha) - f'(\beta)| < \varepsilon.$$

Protože  $x \in \mathbb{R}$  bylo libovolné, máme

$$\sup_{x \in \mathbb{R}} |g_n(x) - g_m(x)| \leq \varepsilon.$$

Tím je důkaz první části tvrzení dokončen.

Uvažujme nyní funkci  $f(x) = x^3$ ,  $x \in \mathbb{R}$ . Pak platí pro  $x \in \mathbb{R}$  rovnosti

$$g_n(x) = n \left( \left(x + \frac{1}{n}\right)^3 - x^3 \right) = n \left( 3x^2 \frac{1}{n} + 3x \frac{1}{n^2} + \frac{1}{n^3} \right) = 3x^2 + 3x \frac{1}{n} + \frac{1}{n^2}.$$

Tedy pro různé indexy  $n, m$  platí

$$\sup_{x \in \mathbb{R}} |g_n(x) - g_m(x)| = \sup_{x \in \mathbb{R}} \left| 3x \left( \frac{1}{n} - \frac{1}{m} \right) + \left( \frac{1}{n^2} - \frac{1}{m^2} \right) \right| = \infty.$$

Proto není posloupnost  $\{g_n\}$  stejnoměrně cauchyovská, a tedy ani stejnoměrně konvergentní. ♣

**12.4.4. Příklad.** Necht  $s \in \mathbb{N}$ ,  $X$  značí prostor všech polynomů na  $\mathbb{R}$  stupně nejvýše  $s$  a  $\{p_n\}$  je posloupnost v  $X$ . Dokažte, že následující tvrzení jsou ekvivalentní.

- (i) Posloupnost  $\{p_n\}$  konverguje lokálně stejnoměrně.
- (ii) Existuje  $s+1$  různých bodů  $x_0, \dots, x_s$  v  $\mathbb{R}$ , takové, že  $\{P_n(x_i)\}$  konverguje pro každé  $i \in \{0, \dots, s+1\}$ .
- (iii) Posloupnosti koeficientů  $p_n$  konvergují.

*Řešení.* (i)  $\Rightarrow$  (ii) platí zřejmě.

(ii)  $\Rightarrow$  (iii) Necht  $p_n(x) = a_{n,s}x^s + a_{n,s-1}x^{s-1} + \dots + a_{n,1}x + a_{n,0}$ ,  $n \in \mathbb{N}$ . Matice systému lineárních rovnic pro neznámé  $a_{n,0}, \dots, a_{n,s}$  je

$$\begin{aligned} a_{n,0} + a_{n,1}x_0 + \dots + a_{n,s}x_0^s &= p_n(x_0), \\ a_{n,0} + a_{n,1}x_1 + \dots + a_{n,s}x_1^s &= p_n(x_1), \\ &\dots \\ a_{n,0} + a_{n,1}x_s + \dots + a_{n,s}x_s^s &= p_n(x_s). \end{aligned} \tag{12.5}$$

je

$$A = \begin{pmatrix} 1 & x_0 & x_0^2 & \dots & x_0^s \\ 1 & x_1 & x_1^2 & \dots & x_1^s \\ \vdots & \vdots & \vdots & \ddots & \vdots \\ 1 & x_s & x_s^2 & \dots & x_s^s \end{pmatrix},$$

což je matice s nenulovým determinantem číslo dle [2, ]. Tedy má systém (12.5) jednoznačné řešení  $a_{n,0}, \dots, a_{n,s}$ . Toto řešení lze navíc vyjádřit jako

$$a_{n,i} = \frac{\det A_{n,i}}{\det A}, \quad i \in \{0, \dots, s\},$$

kde matice  $A_{n,i}$  vznikne z matice  $A$  nahrazením  $i$ -tého sloupce vektorem pravých stran rovnice (12.5). Tedy konvergence hodnot posloupností  $\{p_n(x_i)\}$ ,  $i \in \{0, \dots, s\}$ , implikuje konvergenci posloupností  $\{a_{n,i}\}$ ,  $i \in \{0, \dots, s\}$ .

(iii)  $\Rightarrow$  (i) Necht'  $p_n(x) = a_{n,s}x^s + a_{n,s-1}x^{s-1} + \dots + a_{n,1}x + a_{n,0}$ ,  $n \in \mathbb{N}$ , přičemž posloupnosti  $\{a_{n,i}\}$  konvergují pro  $i \in \{0, \dots, s\}$ . Pak pro každý interval tvaru  $[-M, M]$ ,  $M \geq 1$ , platí

$$\sup_{x \in [-M, M]} |p_n(x) - p_m(x)| \leq sM^s \sup_{i \in \{0, \dots, s\}} |a_{n,i} - a_{m,i}|,$$

tedy  $\{p_n\}$  konverguje stejnoměrně na každém takovém intervalu, a proto lokálně stejnoměrně na  $\mathbb{R}$ .  $\clubsuit$

**12.4.5. Příklad.** Necht'  $\{p_n\}$  je posloupnost polynomů na  $\mathbb{R}$  stejnoměrně konvergující k  $f$ . Pak  $f$  je polynom.

*Řešení.* Nejprve ukažme, že existuje  $s \in \mathbb{N}$  takové, že všechny polynomy  $p_n$  jsou stupně nejvýše  $s$ . Vezmeme totiž  $\varepsilon = 1$  a nalezneme  $n_0 \in \mathbb{N}$  takové, že pro každé  $n, m \geq n_0$  platí

$$\sup_{x \in \mathbb{R}} |p_n(x) - p_m(x)| < 1. \quad (12.6)$$

Jsou-li nyní  $p, q$  dva polynomy splňující (12.6), pak st  $p = st q$ . Vskutku, je-li

$$\begin{aligned} p(x) &= a_i x^i + a_{i-1} x^{i-1} + \dots + a_1 x + a_0 \quad a \\ q(x) &= b_j x^j + b_{j-1} x^{j-1} + \dots + b_1 x + b_0, \end{aligned}$$

přičemž  $a_i b_j \neq 0$ ,  $i < j$ , pak  $p - q$  je polynom stupně  $j$ , a tedy

$$\lim_{x \rightarrow \infty} |q(x) - p(x)| = \infty.$$

To je ovšem spor s (12.6). Proto st  $p = st q$ .

Tedy dostáváme, že všechny polynomy  $p_n$  jsou stupně nejvýše  $s$  pro nějaké  $s \in \mathbb{N}$ . Dle Příkladu 12.4.4 proto konvergují posloupnosti koeficientů polynomů  $p_n$ , řekněme k číslům  $a_s, a_{s-1}, \dots, a_0$ . Pak zjevně  $p_n(x) \rightarrow p(x) = a_s x^s + a_{s-1} x^{s-1} + \dots + a_x + a_0$ . Protože však  $p_n \rightrightarrows f$ , platí  $f = p$ , a  $f$  je tedy polynom.  $\clubsuit$

**12.4.6. Příklad.** Necht'  $f_n: (M, \rho) \rightarrow \mathbb{C}$  je bodově konvergentní stejně spojitá posloupnost na kompaktním metrickém prostoru  $M$ . Pak  $\{f_n\}$  konverguje stejnoměrně.

Nalezněte příklad ukazující, že bez předpokladu kompaktnosti prostoru  $M$  tvrzení obecně neplatí.

*Řešení.* Necht'  $\varepsilon \in (0, \infty)$  je dáno. Pro každé  $x \in M$  nalezneme  $r_x \in (0, \infty)$  takové, že pro každé  $n \in \mathbb{N}$  a  $y \in B(x, r_x)$  platí  $|f_n(x) - f_n(y)| < \varepsilon$ . Díky kompaktnosti vybereme body  $x_1, \dots, x_k \in M$  takové, že  $M \subset \bigcup_{i=1}^k B(x_i, r_{x_i})$ . Protože  $\{f_n\}$  konverguje bodově, existuje  $n_0 \in \mathbb{N}$  takové, že pro  $n, m \geq n_0$  platí

$$|f_n(x_i) - f_m(x_i)| < \varepsilon, \quad i \in \{1, \dots, k\}.$$

Necht' nyní  $x \in M$  je libovolné. Nalezneme  $i \in \{1, \dots, k\}$  splňující  $x \in B(x_i, r_{x_i})$ . Pak pro  $n, m \geq n_0$  máme

$$\begin{aligned} |f_n(x) - f_m(x)| &\leq |f_n(x) - f_n(x_i)| + |f_n(x_i) - f_m(x_i)| + |f_m(x_i) - f_m(x)| \\ &< 3\varepsilon. \end{aligned}$$

Tedy  $\{f_n\}$  je stejnoměrně Cauchyovská, a proto stejnoměrně konvergentní.

Abychom našli požadovaný příklad, uvažujme funkce  $f_n(x) = \frac{x}{n}$ ,  $x \in \mathbb{R}$ . Pak  $f_n \rightarrow 0$ . Dále jsou všechny funkce  $f_n$  1-lipschitzovské, a tedy je systém  $\{f_n; n \in \mathbb{N}\}$  stejně spojitý. Posloupnost  $\{f_n\}$  však nekongruje stejnoměrně k 0, jelikož

$$\sup_{x \in \mathbb{R}} |f_n(x) - 0| = \infty.$$

♣

**12.4.7. Příklad.** Najděte posloupnost  $\{f_n\}$  spojitých funkcí na  $[0, 1]$  s hodnotami v  $[0, 1]$  takovou, že  $\sum_{n=1}^{\infty} \|f_n\|_{\infty} = \infty$ , ale  $\sum_{n=1}^{\infty} f_n$  konverguje stejnoměrně.

*Řešení.* Uvažujme spojitě funkce  $f_n: [0, 1] \rightarrow [0, \frac{1}{n}]$ ,  $n \in \mathbb{N}$ , s těmito vlastnostmi:

$$f_n = \begin{cases} 0, & \text{vně intervalu } [\frac{1}{n+1}, \frac{1}{n}], \\ \frac{1}{n}, & \text{v nějakém bodě intervalu } [\frac{1}{n+1}, \frac{1}{n}]. \end{cases}$$

Pak zjevně  $\sum_{n=1}^{\infty} \|f_n\|_{\infty} = \sum_{n=1}^{\infty} \frac{1}{n} = \infty$ .

Na druhou stranu však platí pro  $n_0 \in \mathbb{N}$  a každé  $k \in \mathbb{N}$  odhad

$$\sup_{x \in [0, 1]} \sum_{n=n_0}^{n_0+k} f_n(x) \leq \frac{1}{n_0}.$$

Tedy je řada  $\sum_{n=1}^{\infty} f_n$  stejnoměrně konvergentní. ♣

**12.4.8. Příklad.** Necht  $f_n: (M, \rho) \rightarrow \mathbb{C}$ ,  $n \in \mathbb{N}$ , jsou takové funkce, že  $\sum_{n=1}^{\infty} f_n$  je stejnoměrně konvergentní. Necht  $f: M \rightarrow \mathbb{C}$  je omezená funkce na  $M$ . Pak je řada  $\sum_{n=1}^{\infty} f(x) f_n(x)$  stejnoměrně konvergentní.

Ukažte, že bez předpokladu omezenosti  $f$  je tvrzení obecně neplatné.

*Řešení.* Pro  $n \in \mathbb{N}$  položme  $g_n = f$ . Pak je pro každé  $x \in M$  posloupnost  $\{g_n(x)\}$  konstantní, a tudíž monotónní. Navíc je  $\{g_n\}$  posloupnost stejně omezených funkcí. Podle Abelova kritéria (Věta 12.3.6) je tedy řada  $\sum_{n=1}^{\infty} f(x) f_n(x)$  stejnoměrně konvergentní na  $M$ . ♣

**12.4.9. Příklad.** Necht  $M$  je množina a  $f_n: M \rightarrow \mathbb{R}$ ,  $n \in \mathbb{N}$  a  $\sup_{x \in M} \sum_{n=1}^{\infty} f_n^2(x) < \infty$ . Necht  $\{c_n\}$  je posloupnost reálných čísel splňující  $\sum_{n=1}^{\infty} c_n^2 < \infty$ . Pak  $\sum_{n=1}^{\infty} c_n f_n$  konverguje absolutně stejnoměrně.

*Řešení.* Mějme  $\varepsilon \in (0, \infty)$  dáno. Necht  $K = \sup_{x \in M} \sum_{n=1}^{\infty} f_n^2(x)$ . Nalezneme  $n_0 \in \mathbb{N}$  takové, že pro každé  $k \in \mathbb{N}$  platí  $\sum_{n=n_0}^{n_0+k} c_n^2 < \varepsilon$ . Pak pro  $k \in \mathbb{N}$  a  $x \in M$  platí dle Cauchyovy nerovnosti

$$\sum_{n=n_0}^{n_0+k} |c_n f_n(x)| \leq \left( \sum_{n=n_0}^{n_0+k} c_n^2 \right)^{\frac{1}{2}} \left( \sum_{n=n_0}^{n_0+k} f_n^2(x) \right)^{\frac{1}{2}} \leq \sqrt{\varepsilon K}.$$

Tedy je řada  $\sum_{n=1}^{\infty} c_n f_n$  stejnoměrně Cauchyovská, a tedy stejnoměrně konvergentní. ♣

**12.4.10. Příklad.** Necht' je  $\sum_{n=1}^{\infty} f_n$  řada spojitých funkcí na  $[0, 1]$ . Necht' konverguje stejnoměrně na  $[0, 1]$ . Pak  $\sum_{n=1}^{\infty} f_n(1)$  konverguje.

*Řešení.* Jelikož jsou funkce  $f_n$  spojitě na  $[0, 1]$ , platí pro každé  $m_1, m_2 \in \mathbb{N}, m_1 \leq m_2$ , odhad

$$\sup_{x \in [0,1]} \left| \sum_{n=m_1}^{m_2} f_n(x) \right| = \sup_{x \in [0,1]} \left| \sum_{n=m_1}^{m_2} f_n(x) \right|.$$

Díky stejnoměrné cauchyovskosti řady  $\sum_{n=1}^{\infty} f_n$  na  $[0, 1]$  tedy dostáváme stejnoměrnou cauchyovskost této řady na  $[0, 1]$ . Speciálně proto zadaná řada konverguje v bodě 1. ♣

**12.4.11. Příklad.** Necht'  $\sum_{n=1}^{\infty} f_n$  je řada nezáporných spojitých funkcí na kompaktním metrickém prostoru  $M$  bodově konvergující ke spojitě funkci  $f$ . Pak řada  $\sum_{n=1}^{\infty} f_n$  konverguje stejnoměrně k  $f$  na  $M$ .

*Řešení.* Posloupnost  $\{s_n\}$  částečných součtů řady  $\sum_{n=1}^{\infty} f_n$  je neklesající. Tvrzení tedy plyne z Diniovy věty (Věta 12.1.17). ♣

**12.4.12. Příklad.** Nalezněte řadu  $\sum_{n=1}^{\infty} f_n$  reálných funkcí na metrickém prostoru  $M$  konvergující stejnoměrně na  $M$ , která je v každém  $x \in M$  absolutně konvergentní, ale  $\sum_{n=1}^{\infty} |f_n|$  nekonverguje stejnoměrně na  $M$ .

*Řešení.* Uvažujme řadu

$$\sum_{n=0}^{\infty} (-1)^n (1-x)x^n, \quad x \in [0, 1].$$

Definujme pro  $x \in [0, 1]$  a  $n \in \mathbb{N} \cup \{0\}$  funkce  $f_n(x) = (-1)^n$ ,  $g_n(x) = (1-x)x^n$ . Pak  $\{g_n(x)\}$  je nerostoucí posloupnost pro každé  $x \in [0, 1]$ . Dále platí

$$\sup_{x \in [0,1]} g_n(x) = g_n\left(\frac{n}{n+1}\right) = \frac{1}{n+1} \left(\frac{n}{n+1}\right)^n \rightarrow 0.$$

Tedy  $g_n \Rightarrow 0$ . Konečně, řada  $\sum_{n=0}^{\infty} f_n$  má stejně omezené částečné součty. Tedy naše řada konverguje stejnoměrně.

Dále  $\sum_{n=0}^{\infty} |(-1)^n (1-x)x^n| = \sum_{n=0}^{\infty} (1-x)x^n$  je konvergentní v každém bodě  $x \in [0, 1]$ .

Řada  $\sum_{n=0}^{\infty} |(-1)^n (1-x)x^n|$  však nekonverguje stejnoměrně, neboť

$$\sum_{n=0}^{\infty} (1-x)x^n = \begin{cases} 1, & x \in [0, 1), \\ 0, & x = 1, \end{cases}$$

což je nespojitá funkce na  $[0, 1]$ . Řada spojitých funkcí tedy nemůže konvergovat stejnoměrně. ♣

**12.4.13. Příklad.** Necht'  $f_n: [a, b] \rightarrow \mathbb{R}$ ,  $n \in \mathbb{N}$ , jsou monotónní funkce. Necht'  $\sum_{n=1}^{\infty} |f_n(x)|$  konverguje pro  $x \in \{a, b\}$ . Pak  $\sum_{n=1}^{\infty} |f_n|$  konverguje stejnoměrně na  $[a, b]$ .



*Řešení.* Díky monotonii funkcí  $f_n$  máme odhad

$$\sum_{n=1}^{\infty} |f_n(x)| \leq \sum_{n=1}^{\infty} \max\{|f_n(a)|, |f_n(b)|\}, \quad x \in [a, b].$$

Protože řada  $\sum_{n=1}^{\infty} \max\{|f_n(a)|, |f_n(b)|\}$  je konvergentní, je dle Weierstrassova kritéria (Věta 12.3.3) řada  $\sum_{n=1}^{\infty} |f_n|$  stejnoměrně konvergentní. ♣

**12.4.14. Příklad.** Ukažte, že na prostoru  $\mathcal{C}([0, 1])$  neexistuje metrika  $\rho$ , která pro každou posloupnost  $\{f_n\}$  v  $\mathcal{C}([0, 1])$  a  $f \in \mathcal{C}([0, 1])$  splňuje

$$\rho(f_n, f) \rightarrow 0 \iff f_n \rightarrow f.$$

*Řešení.* Necht  $\rho$  je metrika splňující předepsanou podmínku. Přivedeme tento předpoklad ke sporu. Necht  $\mathbb{N}^{<\mathbb{N}}$  značí množinu všech konečných posloupností přirozených čísel. Pro  $s \in \mathbb{N}^{<\mathbb{N}}$  značíme délku  $s$  jako  $|s|$ . Symbol  $s^{\wedge}n$ , kde  $n \in \mathbb{N}$ , značí posloupnost  $s$  prodlouženou o  $n$ , tj.  $s^{\wedge}n = (s_1, \dots, s_{|s|}, n)$ . Symbolem  $\emptyset$  značíme prázdnou posloupnost. V intervalu  $[0, 1]$  zkonstruujeme systémy nedegenerovaných intervalů  $\{I_s; s \in \mathbb{N}^{<\mathbb{N}}\}$  a  $\{J_s; s \in \mathbb{N}^{<\mathbb{N}}\}$  takové, že

- (a)  $I_{\emptyset} = J_{\emptyset} = [0, 1]$ ,
- (b) pro každé  $s \in \mathbb{N}^{<\mathbb{N}}$  platí  $\overline{I_s} \subset J_s$ ,
- (c) pro každé  $s \in \mathbb{N}^{<\mathbb{N}}$  je  $J_s$  otevřený interval,
- (d) pro každé  $s \in \mathbb{N}^{<\mathbb{N}}$  a  $n \in \mathbb{N}$  je  $\overline{J_{s^{\wedge}n}} \subset I_s$ ,
- (e) pro každé  $s \in \mathbb{N}^{<\mathbb{N}}$  je systém  $\{\overline{J_{s^{\wedge}n}}; n \in \mathbb{N}\}$  disjunktní.

Po chvíli rozvažování je zřejmé, že takové systémy množin je snadné sestrojít.

Pro každé  $s \in \mathbb{N}^{<\mathbb{N}}$  nyní najdeme spojitou funkci  $f_s \in \mathcal{C}([0, 1])$  s hodnotami v intervalu  $[0, 1]$ , které splňuje

$$f_s(x) = \begin{cases} 1, & x \in \overline{I_s}, \\ 0, & x \notin J_s. \end{cases}$$

Z vlastnosti (e) je vidět, že

$$\lim_{n \rightarrow \infty} f_{s^{\wedge}n} = 0, \quad s \in \mathbb{N}^{<\mathbb{N}}.$$

Tedy

$$\lim_{n \rightarrow \infty} \rho(f_{s^{\wedge}n}, 0) = 0, \quad s \in \mathbb{N}^{<\mathbb{N}}. \quad (12.7)$$

Indukcí nyní sestrojíme posloupnost  $\{s^n\}$  v  $\mathbb{N}^{<\mathbb{N}}$  takovou, že  $s^n$  je délky  $n$ ,  $s^{n+1}$  prodlužuje  $s^n$  a  $\rho(f_{s^n}, 0) < \frac{1}{n}$ . V prvním kroku využijeme vlastnost (12.7) pro  $s = \emptyset$  a najdeme  $s^1 \in \mathbb{N}^1$  takové, že  $\rho(f_{s^1}, 0) < 1$ .

Mějme nyní posloupnosti  $s_1, \dots, s_n$  v  $\mathbb{N}^{<\mathbb{N}}$  takové, že pro  $i \in \{1, \dots, n\}$  je  $s^i$  délky  $i$ ,  $\rho(f_{s^i}, 0) < \frac{1}{i}$  a  $s^i$  prodlužuje  $s^{i-1}$  pro  $i \in \{2, \dots, n\}$ . Použijeme vlastnost (12.7) pro  $s^n$  a najdeme  $k \in \mathbb{N}$  takové, že  $\rho(f_{s^{n^{\wedge}k}}, 0) < \frac{1}{n+1}$ . Položíme  $s^{n+1} = s^{n^{\wedge}k}$ . Tím je konstrukce ukončena.

Vzhledem k tomu, že  $\rho(f_{s^n}, 0) \rightarrow 0$ ,  $f_{s^n} \rightarrow 0$  dle našeho předpokladu. Vezmeme-li však posloupnost intervalů  $\{\overline{I_{s^n}}\}$ , pak se jedná o monotónní posloupnost kompaktních množin v  $[0, 1]$ . Jejich průnik tedy obsahuje nějaký bod (vizte Větu ??). V tomto bodě jsou ale všechny funkce  $f_{s^n}$  rovny 1, což je spor s jejich bodovou konvergencí k 0. ♣

## 12.5. Početní příklady ke stejnoměrné konvergenci posloupností a řad funkcí

**12.5.1. Příklad.** Vyšetřete bodovou, stejnoměrnou a lokálně stejnoměrnou konvergenci posloupnosti funkcí

$$f_n(x) = x^n - x^{n+1}, \quad g_n(x) = x^{2n} - x^{3n}, \quad x \in (0, 1).$$

*Řešení.* Zjevně platí  $f_n \rightarrow 0$  a  $g_n \rightarrow 0$  na  $(0, 1)$ . Jelikož

$$f'_n(x) = x^{n-1}(n - (n+1)x), \quad x \in (0, 1),$$

nabývá  $f_n$  maxima v bodě  $x = \frac{n}{n+1}$  o hodnotě

$$f_n\left(\frac{n}{n+1}\right) = \left(\frac{n}{n+1}\right)^n \frac{1}{n+1}.$$

Tedy

$$\max_{x \in (0,1)} |f_n(x)| = \max_{x \in (0,1)} f_n(x) = f_n\left(\frac{n}{n+1}\right) \rightarrow 0.$$

Proto  $f_n \rightrightarrows 0$  na  $(0, 1)$ .

Naproti tomu  $\{g_n\}$  nekonverguje stejnoměrně na  $(0, 1)$ . Spočítáme-li totiž

$$g'_n(x) = nx^{2n-1}(2 - 3x^n), \quad x \in (0, 1),$$

dostaneme, že

$$\max_{x \in (0,1)} |g_n(x)| = \max_{x \in (0,1)} g_n(x) = g_n\left(\frac{2}{3}\right)^{\frac{1}{n}} = \left(\frac{2}{3}\right)^2 - \left(\frac{2}{3}\right)^3 \rightarrow 0.$$

Platí však, že  $g_n \rightrightarrows 0$  na každé množině tvaru  $(0, q)$ , kde  $q \in (0, 1)$ , a tedy  $g_n \rightrightarrows 0$  lokálně stejnoměrně na  $(0, 1)$ . Mějme totiž  $q \in (0, 1)$  libovolné. Zvolíme  $n_0 \in \mathbb{N}$  takové, že  $\left(\frac{2}{3}\right)^{\frac{1}{n}} > q$  pro  $n \geq n_0$ . Pak

$$\max_{x \in (0,q)} g_n(x) = g_n(q), \quad n \geq n_0,$$

a tedy  $\max_{x \in (0,q)} g_n(x) \rightarrow 0$ . ♣

**12.5.2. Příklad.** Vyšetřete bodovou, stejnoměrnou a lokálně stejnoměrnou konvergenci posloupnosti funkcí

$$f_n(x) = \sqrt{x^2 + \frac{1}{n^2}}, \quad x \in \mathbb{R}$$

*Řešení.* Zřejmě  $f_n(x) \rightarrow f(x) = |x|$ ,  $x \in \mathbb{R}$ . Odhadneme rozdíl  $|f_n - f|$  na  $\mathbb{R}$  a dostaneme

$$0 \leq \sqrt{x^2 + \frac{1}{n^2}} - |x| = \sqrt{x^2 + \frac{1}{n^2}} - \sqrt{x^2} = \frac{1}{n^2} \frac{1}{\sqrt{x^2 + \frac{1}{n^2}}} \leq \frac{1}{n} \rightarrow 0,$$

a tedy  $f_n \Rightarrow f$  na  $\mathbb{R}$ . ♣

**12.5.3. Příklad.** Vyšetřete bodovou, stejnoměrnou a lokálně stejnoměrnou konvergenci posloupnosti funkcí

$$f_n(x) = n \left( \sqrt{x + \frac{1}{n}} - \sqrt{x} \right), \quad x \in (0, \infty).$$

*Řešení.* Jelikož

$$f_n(x) = \frac{1}{\sqrt{x + \frac{1}{n}} + \sqrt{x}},$$

konvergují funkce  $f_n$  bodově k funkci  $f(x) = \frac{1}{2\sqrt{x}}$ ,  $x \in (0, \infty)$ .

Odhadujeme  $|f - f_n|$  jako

$$\begin{aligned} 0 \leq \frac{1}{2\sqrt{x}} - \frac{1}{\sqrt{x + \frac{1}{n}} + \sqrt{x}} &= \frac{\sqrt{x + \frac{1}{n}} - \sqrt{x}}{2\sqrt{x} \left( \sqrt{x + \frac{1}{n}} + \sqrt{x} \right)} \\ &= \frac{\frac{1}{n}}{2\sqrt{x} \left( \sqrt{x + \frac{1}{n}} + \sqrt{x} \right)^2} \end{aligned}$$

Z tohoto vyjádření vidíme, že

$$\sup_{x \in (0, \infty)} |f(x) - f_n(x)| \geq \lim_{x \rightarrow 0^+} \frac{\frac{1}{n}}{2\sqrt{x} \left( \sqrt{x + \frac{1}{n}} + \sqrt{x} \right)^2} = \infty,$$

tj.  $\{f_n\}$  nekonvergují stejnoměrně na  $(0, \infty)$ .

Na druhou stranu  $f_n \Rightarrow f$  na každém intervalu tvaru  $(q, \infty)$ , kde  $q > 0$ . Vskutku, je-li  $q > 0$ , z přechozího máme odhad

$$\sup_{x \in (q, \infty)} |f(x) - f_n(x)| \leq \frac{1}{n} \cdot \frac{1}{2\sqrt{q} (2\sqrt{q})^2} \rightarrow 0.$$

Tedy  $f_n \Rightarrow f$  na  $(q, \infty)$ . Proto  $f_n \xrightarrow{\text{loc}} f$  na  $(0, \infty)$ . ♣

**12.5.4. Příklad.** Vyšetřete bodovou, stejnoměrnou a lokálně stejnoměrnou konvergenci posloupnosti funkcí

$$f_n(x) = x \operatorname{arctg} nx, \quad x \in \mathbb{R}.$$

*Řešení.* Zjevně

$$f_n(x) \rightarrow f(x) = x \frac{\pi}{2} \operatorname{sign} x = \frac{\pi}{2} |x|, \quad x \in \mathbb{R}.$$

Označme  $g(y) = |y \operatorname{arctg} y - \frac{\pi}{2} |y||$ ,  $y \in \mathbb{R}$ . Pak pro  $x \in \mathbb{R}$  platí

$$|f_n(x) - f(x)| = \left| x \operatorname{arctg} nx - \frac{\pi}{2} |x| \right| = \frac{1}{n} \left| nx \operatorname{arctg} nx - \frac{\pi}{2} |nx| \right|.$$

Tedy

$$\max_{x \in \mathbb{R}} |f_n(x) - f(x)| \leq \frac{1}{n} \sup_{y \in \mathbb{R}} g(y).$$

K dokončení důkazu stejnoměrné konvergence tak stačí ukázat omezenost funkce  $g$ . Ta je však na  $\mathbb{R}$  zjevně spojitá a platí

$$\begin{aligned} \lim_{y \rightarrow \infty} g(y) &= \left| \lim_{y \rightarrow \infty} \frac{\operatorname{arctg} y - \frac{\pi}{2}}{\frac{1}{y}} \right| = 1, \\ \lim_{y \rightarrow -\infty} g(y) &= \left| \lim_{y \rightarrow -\infty} \frac{\operatorname{arctg} y + \frac{\pi}{2}}{\frac{1}{y}} \right| = 1, \end{aligned}$$

tedy  $g$  je omezená na  $\mathbb{R}$ . ♣

**12.5.5. Příklad.** Necht  $M$  je množina a  $f_n: M \rightarrow \mathbb{R}$  jsou nenulové funkce stejnoměrně konvergující k 0 na  $M$ . Necht  $f$  je reálná funkce splňující  $\lim_{t \rightarrow 0} f(t) = L$ , kde  $L \in \mathbb{R}$ . Pak  $f \circ f_n \rightrightarrows L$  na  $M$ .

*Řešení.* Necht  $\varepsilon > 0$  je dáno. Zvolíme  $\delta > 0$  takové, že  $f(P(0, \delta)) \subset B(L, \varepsilon)$ . Necht  $n_0 \in \mathbb{N}$  je takové, že  $\sup_{x \in M} |f_n(x)| < \delta$  pro  $n \geq n_0$ . Pak pro  $n \geq n_0$  a  $x \in M$  platí  $f_n(x) \in P(0, \delta)$ , a tedy

$$|f(f_n(x)) - L| < \varepsilon.$$

Proto  $f \circ f_n \rightrightarrows L$  na  $M$ . ♣

**12.5.6. Příklad.** Vyšetřete bodovou, stejnoměrnou a lokálně stejnoměrnou konvergenci posloupnosti funkcí

$$f_n(x) = \left(1 + \frac{x}{n}\right)^n, \quad x \in \mathbb{R}.$$

*Řešení.* Jelikož

$$f_n(x) = \begin{cases} e^{x \frac{\log(1+\frac{x}{n})}{\frac{x}{n}}}, & x \in \mathbb{R} \setminus \{0\}, \\ 1, & x = 0, \end{cases}$$

platí  $f_n(x) \rightarrow f(x) = e^x$ ,  $x \in \mathbb{R}$ . Jelikož

$$\sup_{x \in \mathbb{R}} |f_n(x) - f(x)| \geq \lim_{x \rightarrow \infty} \left| \left(1 + \frac{x}{n}\right)^n - e^x \right| = \infty,$$

konvergence není stejnoměrná.

Uvažujme však libovolný interval tvaru  $[-q, q]$ , kde  $q > 0$ . Uvažujme funkce  $x \mapsto \frac{x}{n}$ ,  $x \in [-q, q]$ . Jelikož  $|\frac{x}{n}| \leq \frac{q}{n}$ , platí  $\frac{x}{n} \rightrightarrows 0$  na  $[-q, q]$ . Jelikož  $\lim_{t \rightarrow 0} \frac{\log(1+t)}{t} = 1$ , Příklad 12.5.5 dává

$$\frac{\log(1 + \frac{x}{n})}{\frac{x}{n}} \rightrightarrows 1, \quad \text{na } [-q, q] \setminus \{0\}.$$

Díky omezení funkce  $x \mapsto x$  na  $[-q, q]$  pak plyne

$$n \log(1 + \frac{x}{n}) - x = x \left( \frac{\log(1 + \frac{x}{n})}{\frac{x}{n}} - 1 \right) \rightrightarrows 0 \quad \text{na } [-q, q] \setminus \{0\}.$$

Opětovným použitím Příkladu 12.5.5 a z omezení funkce  $x \mapsto e^x$  na  $[-q, q]$  dostáváme

$$e^x - \left(1 + \frac{x}{n}\right)^n = e^x - e^{n \log(1 + \frac{x}{n})} = e^x \left(1 - e^{n \log(1 + \frac{x}{n}) - x}\right) \rightrightarrows 0$$

na  $[-q, q] \setminus \{0\}$ . Tedy  $f_n \rightrightarrows f$  na  $[-q, q] \setminus \{0\}$ . Jelikož  $f_n(0) = f(0)$ , platí  $f_n \rightrightarrows f$  na množině  $\{0\}$ . Tedy  $f_n \rightrightarrows f$  na  $[-q, q]$ .

Proto  $f_n \xrightarrow{\text{loc}} f$  na  $\mathbb{R}$ . ♣

**12.5.7. Příklad.** Vyšetřete bodovou, stejnoměrnou a lokálně stejnoměrnou konvergenci posloupnosti funkcí

$$f_n(x) = \frac{x^n}{1 + x^n}.$$

*Řešení.* pokud  $x = -1$  a  $n \in \mathbb{N}$  je liché, není  $f_n(x)$  definována. Tedy uvažujeme pouze  $x \in \mathbb{R} \setminus \{-1\}$ . Pak

$$\lim_{n \rightarrow \infty} f_n(x) = \begin{cases} \lim_{n \rightarrow \infty} \frac{1}{x^{-n} + 1} = 1, & x \in (-\infty, -1), \\ 0, & x \in (-1, 1), \\ \frac{1}{2}, & x = 1, \\ \lim_{n \rightarrow \infty} \frac{1}{x^{-n} + 1} = 1, & x \in (1, \infty). \end{cases}$$

Jelikož limitní funkce  $f$  není spojitá v bodě 1, konvergence není stejnoměrná na žádném okolí 1. Zvolme libovolné  $\varepsilon > 0$ . Ukážeme, že  $f_n \rightrightarrows f$  na  $(-\infty, -1 - \varepsilon] \cup [-1 + \varepsilon, 1 - \varepsilon] \cup [1 + \varepsilon, \infty)$ . Vskutku, toto plyne z odhadů

$$|f_n(x) - f(x)| = \begin{cases} \left| \frac{1}{1+x^n} \right| \leq |1| |x|^n - 1 \leq \frac{1}{|-1-\varepsilon|^{n-1}}, & x \in (-\infty, -1 - \varepsilon], \\ |x^n| \leq (1 - \varepsilon)^n, & x \in [-1 + \varepsilon, 1 - \varepsilon], \\ \left| \frac{1}{1+x^n} \right| \leq \frac{1}{(1+\varepsilon)^n}, & x \in [1 + \varepsilon, \infty). \end{cases}$$

Nakonec ukažme, že konvergence není stejnoměrná na žádném levém nebo pravém okolí bodu  $-1$ . Pro  $x < -1$  totiž máme

$$|f_n(x) - f(x)| = \frac{1}{|x^n + 1|},$$

což je výraz konvergující k  $\infty$  pro každé  $n \in \mathbb{N}$  liché  $x \rightarrow -1_-$ . Tedy

$$\sup_{x \in (-\infty, -1)} |f_n(x) - f(x)| = \infty, \quad n \in \mathbb{N} \text{ liché.}$$

Podobně pro  $x$  z pravého okolí bodu  $-1$  a  $n \in \mathbb{N}$  sudé máme

$$\lim_{x \rightarrow -1_+} |f_n(x) - f(x)| = \lim_{x \rightarrow -1_+} \frac{|x|^n}{1+x^n} = \frac{1}{2}.$$

♣

**12.5.8. Příklad.** Vyšetřete bodovou, stejnoměrnou a lokálně stejnoměrnou konvergenci posloupnosti funkcí

$$f_n(x) = \log \left( 1 + \frac{1}{nx^2} \right) \sqrt{n^2 + 1}.$$

*Řešení.* Zjevně je třeba uvažovat  $x \in \mathbb{R} \setminus \{0\}$ . Pro tato  $x$  máme

$$f_n(x) = \frac{\log \left( 1 + \frac{1}{nx^2} \right)}{\frac{1}{nx^2}} \cdot \sqrt{\frac{n^2 + 1}{n^2}} \frac{1}{x^2} \rightarrow f(x) = \frac{1}{x^2}.$$

Jelikož

$$\begin{aligned} \sup_{x \in \mathbb{R}} |f_n(x) - f(x)| &\geq \left| f_n \left( \sqrt{\frac{1}{n}} \right) - f \left( \sqrt{\frac{1}{n}} \right) \right| = \left| \log 2 \sqrt{n^2 + 2} - n \right| \\ &= n \left( \log 2 \sqrt{\frac{n^2 + 1}{n^2}} - 1 \right) \rightarrow \infty, \end{aligned}$$

konvergence není na  $\mathbb{R}$  stejnoměrná.

Uvažujme libovolné  $q > 0$  a množinu  $(-\infty, -q] \cup [q, \infty)$ . Necht'  $\varepsilon > 0$  je dáno. Jelikož  $\log(1+t) = t + \varphi(t)$ , kde  $\lim_{t \rightarrow 0} \frac{\varphi(t)}{t} = 0$ , existuje  $\delta \in (0, \varepsilon)$  takové, že  $\left| \frac{\varphi(t)}{t} \right| < \varepsilon$  kdykoliv  $t \in P(0, \delta)$ . Necht'  $M > 0$  je takové, že

$$\frac{\sqrt{n^2 + 2}}{n} \leq M, \quad n \in \mathbb{N}.$$

Necht'  $n_0 \in \mathbb{N}$  je takové, že  $\frac{1}{nq^2} < \delta$  a

$$\left| \sqrt{\frac{n^2 + 1}{n^2}} - 1 \right| < \varepsilon$$

pro  $n \geq n_0$ . Pak pro libovolné  $x \in (-\infty, -q] \cup [q, \infty)$  a  $n \in \mathbb{N}$ ,  $n \geq n_0$ , máme

$$\frac{1}{nx^2} \leq \frac{1}{nq^2} < \delta,$$

a tedy

$$\begin{aligned} |f_n(x) - f(x)| &= \left| \sqrt{n^2 + 2} \left( \frac{1}{nx^2} + \frac{\varphi\left(\frac{1}{nx^2}\right)}{\frac{1}{nx^2}} \cdot \frac{1}{nx^2} \right) - \frac{1}{x^2} \right| \\ &\leq \left| \frac{1}{x^2} \left( \sqrt{\frac{n^2 + 1}{n^2}} - 1 \right) \right| + \varepsilon \frac{1}{q^2} \frac{\sqrt{n^2 + 2}}{n} \\ &\leq \varepsilon \left( \frac{1}{q^2} + \frac{1}{q^2} M \right). \end{aligned}$$

Tedy  $f_n \rightrightarrows f$  na  $(-\infty, -q] \cup [q, \infty)$ .  $\clubsuit$

**12.5.9. Příklad.** Vyšetřete bodovou, stejnoměrnou a lokálně stejnoměrnou konvergenci posloupnosti funkcí

$$f_n(x) = (x + 1)^3 \operatorname{arccotg}(-nx^3), \quad x \in \mathbb{R}.$$

*Řešení.* Jelikož

$$-nx^3 \rightarrow \begin{cases} -\infty, & x > 0, \\ 0, & x = 0, \\ \infty, & x < 0, \end{cases}$$

platí

$$\lim_{n \rightarrow \infty} f_n(x) = f(x) = \begin{cases} (x + 1)^3 \pi, & x > 0, \\ \frac{\pi}{2}, & x = 0, \\ 0, & x < 0. \end{cases}$$

Jelikož  $f$  není spojitá v 0, konvergence není stejnoměrná na žádném okolí bodu 0.

Uvažujme libovolné  $q > 0$  a množinu  $(-\infty, -q]$ . Funkce  $g(y) = y \operatorname{arccotg} y$ ,  $y \in [0, \infty)$ , je omezená, neboť je spojitá a

$$\lim_{y \rightarrow \infty} g(y) = \lim_{y \rightarrow \infty} \frac{\operatorname{arccotg} y}{\frac{1}{y}} = 1.$$

Pro  $x \in (-\infty, -q]$  máme odhad

$$\begin{aligned} |f_n(x)| &= \left| (x + 1)^3 \frac{1}{nx^3} ((-nx^3) \operatorname{arccotg}(-nx^3)) \right| \\ &\leq \frac{1}{n} \sup_{x \in (-\infty, -q]} \left| \frac{x + 1}{x} \right|^3 \sup_{y \in [0, \infty)} g(y), \end{aligned}$$

což je výraz konvergující pro  $n \rightarrow \infty$  k 0. Tedy  $f_n \rightrightarrows 0$  na  $(-\infty, -q]$ .

Uvažujme-li množinu  $[q, \infty)$ , dostaneme též stejnoměrnou konvergenci. Funkce

$$y \mapsto |(\pi - \operatorname{arccotg} y)y|, \quad y \in (-\infty, 0],$$

je totiž omezená, takže z odhadu platného pro  $x \in [q, \infty)$

$$\begin{aligned} |f_n(x) - f(x)| &= |(x+1)^3 (\pi - \operatorname{arccotg}(-nx^3))| \\ &= \frac{1}{n} \left| \frac{x+1}{x} \right|^3 |(-nx^3)(\pi - \operatorname{arccotg}(-nx^3))| \\ &\leq \frac{1}{n} \sup_{x \in [q, \infty)} \left| \frac{x+1}{x} \right|^3 \sup_{y \in [0, \infty)} g(y) \end{aligned}$$

dostáváme stejnoměrnou konvergenci na  $[q, \infty)$ .  $\clubsuit$

**12.5.10. Příklad.** Vyšetřete bodovou, stejnoměrnou a lokálně stejnoměrnou konvergenci posloupnosti funkcí

$$f_n(x) = \sqrt{x} n^{-\sqrt{x}} \log n, \quad x \in [0, \infty).$$

*Řešení.* Jelikož

$$f_n(x) = \begin{cases} 0, & x = 0, \\ \sqrt{x} \log n e^{-\sqrt{x} \log n}, & x > 0 \end{cases}$$

a  $\lim_{t \rightarrow \infty} t e^{-t} = 0$ , platí  $f_n \rightarrow 0$  na  $[0, \infty)$ .

Počítejme  $\sup_{x \in [0, \infty)} |f_n(x)| = \sup_{x \in [0, \infty)} f_n(x)$ . Platí

$$f'_n(x) = e^{-\sqrt{x} \log n} \frac{\log n}{2} \left( -\log n + \frac{1}{\sqrt{x}} \right), \quad x > 0.$$

Tedy pokud  $n \geq 2$ ,  $f'_n > 0$  na  $(0, \log^{-2} n)$  a  $f'_n < 0$  na  $(\log^{-2} n, \infty)$ . Proto má  $f_n$  v bodě  $\log^{-2} n$  maximum o hodnotě  $e^{-1}$ . Posloupnost  $\{f_n\}$  tak nekonverguje stejnoměrně na  $[0, \infty)$ .

Uvažujeme-li však libovolný interval  $[q, \infty)$ , kde  $q > 0$ , dostaneme již na této množině stejnoměrnou konvergenci. Nalezneme totiž  $n_0 \in \mathbb{N}$  takové, že  $\log^{-2} n < q$  pro  $n \geq n_0$ . Pak pro  $n \geq n_0$  platí

$$\sup_{x \in [q, \infty)} |f_n(x)| = f_n(q) \rightarrow 0,$$

což znamená  $f_n \rightrightarrows 0$  na  $[q, \infty)$ .  $\clubsuit$

**12.5.11. Příklad.** Vyšetřete bodovou, stejnoměrnou a lokálně stejnoměrnou konvergenci posloupnosti funkcí

$$f_n(x) = \sqrt[n]{x^n + 3^n}, \quad x \in [0, \infty).$$

*Řešení.* Máme

$$3 \leq \sqrt[n]{x^n + 3^n} \leq \sqrt[n]{23^n} = 3 \sqrt[n]{2}, \quad x \in [0, 3],$$

a

$$x \leq \sqrt[n]{x^n + 3^n} \leq \sqrt[n]{2x^n} = x \sqrt[n]{2}, \quad x \in (3, \infty).$$



Dle Věty 2.2.46 platí

$$f_n(x) \rightarrow f(x) = \begin{cases} 3, & x \in [0, 3], \\ x, & x \in (3, \infty). \end{cases}$$

Jelikož

$$(f_n - f)'(x) = \frac{1}{n} (x^n + 3^n)^{\frac{1}{n}-1} n x^{n-1} > 0, \quad x \in (0, 3),$$

je  $f_n - f$  nezáporná a rostoucí na  $[0, 3]$ . Tedy

$$\sup_{x \in [0, 3]} |f_n(x) - f(x)| \leq \sqrt[n]{23^n} - 3 = 3 \left( \sqrt[n]{2} - 1 \right) \rightarrow 0,$$

což znamená, že  $f_n \rightrightarrows f$  na  $[0, 3]$ .

Na intervalu  $[3, \infty)$  platí

$$(f_n - f)'(x) = \frac{1}{n} (x^n + 3^n)^{\frac{1}{n}-1} n x^{n-1} - 1 < 0, \quad x \in (3, \infty),$$

a tedy je  $f_n - f$  klesající na  $[3, \infty)$ . Zjevně je  $f_n - f > 0$ , a proto

$$\sup_{x \in [3, \infty)} |f_n(x) - f(x)| \leq \sqrt[n]{23^n} - 3 = 3 \left( \sqrt[n]{2} - 1 \right) \rightarrow 0.$$

Tedy  $f_n \rightrightarrows f$  i na  $[3, \infty)$ . Proto  $f_n \rightrightarrows f$  na  $[0, \infty)$ . ♣

**12.5.12. Příklad.** Vyšetřete stejnoměrnou a lokálně stejnoměrnou konvergenci řady

$$\sum_{n=1}^{\infty} \frac{nx}{1+n^5x^2}, \quad x \in \mathbb{R}.$$

*Řešení.* Pro každé  $n \in \mathbb{N}$  je funkce  $f_n(x) = \frac{nx}{1+n^5x^2}$  lichá a v nekonečnu má limitu 0. Jelikož

$$f_n'(x) = \frac{n}{(1+n^5x^2)^2} (1-n^5x^2), \quad x \in \mathbb{R},$$

Má funkce v bodě  $-\frac{1}{n^{\frac{5}{2}}}$  minimum a v bodě  $\frac{1}{n^{\frac{5}{2}}}$  maximum. V absolutní hodnotě lze tak funkci  $f_n$  odhadnout číslem  $\frac{1}{n^{\frac{3}{2}}}$ . Jelikož řada  $\sum_{n=1}^{\infty} \frac{1}{n^{\frac{3}{2}}}$  konverguje, zadaná řada konverguje stejnoměrně dle Věty 12.3.3. ♣

**12.5.13. Příklad.** Vyšetřete stejnoměrnou a lokálně stejnoměrnou konvergenci řady

$$\sum_{n=2}^{\infty} \log \left( 1 + \frac{x^2}{n \log^2 n} \right), \quad x \in \mathbb{R}.$$

*Řešení.* Jelikož  $\log(1+t) \leq t$ ,  $t \in (-1, \infty)$ , a řada  $\sum_{n=2}^{\infty} \frac{1}{n \log^2 n}$  konverguje, konverguje bodově i zadaná řada. Protože však

$$\lim_{x \rightarrow \infty} \log \left( 1 + \frac{x^2}{n \log^2 n} \right) = \infty, \quad n \in \mathbb{N},$$

nekonvergují členy řady stejnoměrně k 0. Proto daná řada nekonverguje stejnoměrně na  $\mathbb{R}$  dle Poznámky 12.3.2.

Uvažujme nyní libovolný interval  $[-q, q]$ , kde  $q > 0$ . Pak

$$\sup_{x \in [-q, q]} \log \left( 1 + \frac{x^2}{n \log^2 n} \right) \leq \frac{q^2}{n \log^2 n},$$

a tedy dle Věty 12.3.3 řada konverguje stejnoměrně na  $[-q, q]$ . ♣

**12.5.14. Příklad.** Ukažte, že řada

$$\sum_{n=+}^{\infty} \frac{\sin nx}{n}$$

nekonverguje stejnoměrně na  $(0, \pi)$ .

*Řešení.* Použijeme Poznámku 12.3.2(a), tj. ukážeme, že daná řada na  $(0, \pi)$  nespĺňuje Bolzanovu-Cauchyovu podmínku. Uvažujme libovolné  $n \in \mathbb{N}$ . Pak

$$\begin{aligned} \sup_{x \in (0, \pi)} \left| \sum_{k=n}^{2n} \frac{\sin kx}{k} \right| &\geq \sum_{k=n}^{2n} n \frac{\sin(\frac{k}{2n})}{2n} \\ &\geq \frac{\sin(\frac{n}{2n})}{2n} \sum_{k=n}^{2n} 1 \geq \frac{\sin \frac{1}{2}}{2} \rightarrow 0. \end{aligned}$$

Tedy řada nekonverguje stejnoměrně na  $(0, \pi)$ . ♣

**12.5.15. Příklad.** Zjistěte, zda je funkce

$$f(x) = \sum_{n=1}^{\infty} \frac{(-1)^n \operatorname{arctg} x^n}{\sqrt{n+1}}$$

spojitá na svém definičním oboru.

*Řešení.* Vyzkoumejme nejprve, pro jaké  $x \in \mathbb{R}$  je řada konvergentní. Necht' nejprve  $x \in [0, \infty)$ . Položíme-li  $a_n = \frac{(-1)^n}{\sqrt{n+1}}$  a  $b_n = \operatorname{arctg}(x^n)$ , je řada  $\sum_{n=1}^{\infty} a_n$  konvergentní (Věta 3.3.1) a posloupnost  $\{b_n\}$  je omezená a monotónní (neklesající pro  $x \geq 1$  a nerostoucí pro  $x \in [0, 1]$ ). Dle Věty 3.3.5 tak řada  $\sum_{n=1}^{\infty} a_n b_n$  konverguje. Pokud  $x \in (-1, 0)$ , máme

$$(-1)^n \operatorname{arctg}(x^n) = \operatorname{arctg}(|x|^n) \leq |x|^n,$$

a tedy řada konverguje dle Věty 3.2.2.

Pokud  $x \in (-\infty, -1]$ , platí

$$(-1)^n \operatorname{arctg}(x^n) = \operatorname{arctg}(|x|^n) \geq \operatorname{arctg} 1,$$

a proto

$$\sum_{n=1}^{\infty} \frac{(-1)^n \operatorname{arctg} x^n}{\sqrt{n+1}} \geq \frac{\pi}{4} \sum_{n=1}^{\infty} \frac{1}{\sqrt{n+1}} = \infty.$$

Tedy  $\mathcal{D}(f) = (-1, \infty)$ .

Vyšetříme stejnoměrnou konvergenci na  $[0, \infty)$ . Položíme

$$f_n(x) = \frac{(-1)^n}{\sqrt{n+1}}, \quad g_n(x) = \operatorname{arctg}(x^n), \quad x \in [0, \infty).$$

Pak  $\sum_{n=1}^{\infty} f_n \Rightarrow$ , pro každé  $x \in [0, \infty)$  je  $\{g_n(x)\}$  monotónní a  $|g_n(x)| \leq \frac{\pi}{2}$ ,  $x \in [0, \infty)$ . Dle Věty 12.3.6 daná řada konverguje stejnoměrně na  $[0, \infty)$ .

Ukážeme nyní, že  $\sum \frac{(-1)^n \operatorname{arctg} x^n}{\sqrt{n+1}}$  nekonverguje stejnoměrně na žádném pravém okolí bodu  $-1$ . Předpokládejme pro spor, že řada konverguje stejnoměrně na nějakém intervalu  $(-1, -1 + \delta)$ . Položme

$$f_N(x) = \sum_{n=1}^N \frac{(-1)^n \operatorname{arctg} x^n}{\sqrt{n+1}}, \quad x \in (-1, -1 + \delta).$$

Jelikož

$$\lim_{x \rightarrow -1^+} f_N(x) = \sum_{n=1}^N \frac{\pi}{4\sqrt{n+1}} = a_N \in \mathbb{R},$$

dle Věty 12.1.7 existuje vlastní limita  $\lim_{N \rightarrow \infty} a_N$ . To je však zřejmá nepravda, a tedy náš předpoklad o stejnoměrné konvergenci byl chybný.

Ukážeme však, že řada konverguje stejnoměrně na každém intervalu  $[q, 0]$ , kde  $q \in (-1, 0)$ . Pro  $x \in [q, 0]$  totiž platí

$$\left| \frac{(-1)^n \operatorname{arctg}(x^n)}{\sqrt{n+1}} \right| \leq \frac{\operatorname{arctg}(|x|^n)}{\sqrt{n+1}} \leq \frac{|x|^n}{\sqrt{n+1}} \leq |q|^n.$$

Jelikož je řada  $\sum_{n=1}^{\infty} |q|^n$  konvergentní, konverguje daná řada stejnoměrně na  $[q, 0]$  dle Věty 12.3.3.

Řada tak konverguje lokálně stejnoměrně na  $(-1, \infty)$ , což zaručuje spojitost  $f$  na tomto intervalu, vizte Větu 12.1.8. ♣

**12.5.16. Příklad.** Spočítejte  $f'(0)$ , pokud

$$f(x) = \sum_{n=1}^{\infty} (-1)^n \frac{\sin(1 + \frac{x}{n})}{\sqrt{n}}.$$

*Řešení.* Označíme

$$f_n(x) = (-1)^n \frac{\sin(1 + \frac{x}{n})}{\sqrt{n}}, \quad x \in \mathbb{R}.$$

Pak

$$|f'_n(x)| = \left| (-1)^n \frac{\cos\left(1 + \frac{x}{n}\right)}{n\sqrt{n}} \right| \leq \frac{1}{n^{\frac{3}{2}}}.$$

Tedy na každém intervalu tvaru  $(-q, q)$ , kde  $q > 0$ , je  $\sum_{n=1}^{\infty} f'_n \Rightarrow$  dle Věty 12.3.3. Jelikož  $\sum_{n=1}^{\infty} f_n(0) = \sin(1) \sum_{n=1}^{\infty} \frac{(-1)^n}{\sqrt{n}}$  konverguje, jsou splněny předpoklady Věty ???. Tedy  $\sum_{n=1}^{\infty} f_n \Rightarrow$  na  $(-q, q)$  a navíc

$$f'(x) = \sum_{n=1}^{\infty} f'_n(x), \quad x \in (-q, q).$$

Tedy

$$f'(0) = \sum_{n=1}^{\infty} (-1)^n \frac{\cos 1}{n^{\frac{3}{2}}}.$$

♣

**12.5.17. Příklad.** Určete definiční obor funkce

$$f(x) = \sum_{n=2}^{\infty} \frac{(\operatorname{sign}(\cos x))^n (2 \cos(x))^{2n}}{\sqrt{\log n}}, \quad x \in \mathbb{R},$$

a zjistěte, zda je na něm spojitá.

*Řešení.* Položme

$$f_n(x) = \frac{(\operatorname{sign}(\cos x))^n (2 \cos(2x))^{2n}}{\sqrt{\log n}} = (\operatorname{sign}(\cos x))^n \frac{(4 \cos^2 x)^n}{\sqrt{\log n}}, \quad x \in \mathbb{R}.$$

Pokud  $x \in \mathbb{R}$  splňuje  $|\cos x| < \frac{1}{2}$ , tj.  $x \in \left(\frac{\pi}{3}, \frac{2\pi}{3}\right) + k\pi$ ,  $k \in \mathbb{Z}$ , tak

$$|f_n(x)| \leq (4 \cos^2 x)^n,$$

a tedy řada  $\sum_{n=2}^{\infty} f_n(x)$  konverguje absolutně. Pokud  $|\cos x| > \frac{1}{2}$ , tj.  $x \in \left(-\frac{\pi}{3}, \frac{\pi}{3}\right) + k\pi$ ,  $k \in \mathbb{Z}$ , tak  $f_n(x) \rightarrow 0$ , a tedy řada  $\sum_{n=2}^{\infty} f_n(x)$  diverguje. Pokud  $x = \frac{\pi}{3} + 2k\pi$  nebo  $x = \frac{5\pi}{3} + 2k\pi$ ,  $k \in \mathbb{Z}$ , pak  $\cos x = \frac{1}{2}$  a  $\operatorname{sign} \cos x = 1$ , tedy

$$\sum_{n=2}^{\infty} f_n(x) = \sum_{n=2}^{\infty} \frac{1}{\sqrt{\log n}}$$

diverguje. Pokud  $x = \frac{2\pi}{3} + 2k\pi$  nebo  $x = \frac{4\pi}{3} + 2k\pi$ ,  $k \in \mathbb{Z}$ , pak  $\cos x = -\frac{1}{2}$ ,  $\operatorname{sign} \cos x = -1$ , a tedy

$$\sum_{n=2}^{\infty} f_n(x) = \sum_{n=2}^{\infty} \frac{(-1)^n}{\sqrt{\log n}}$$

konverguje dle Věty 3.3.1. Definiční obor  $f$  je tak

$$\mathcal{D}(f) = \left[ \left( \frac{\pi}{3}, \frac{2\pi}{3} \right] \cup \left[ \frac{4\pi}{3}, \frac{5\pi}{3} \right) \right] + 2k\pi, \quad k \in \mathbb{Z}.$$

Zkoumejme nyní stejnoměrnou konvergenci na intervalu  $[\frac{\pi}{3} + \varepsilon, \frac{\pi}{2}]$ . Zde platí

$$|f_n(x)| \leq \frac{(4 \cos^2(\frac{\pi}{3} + \varepsilon))^{2n}}{\sqrt{\log n}},$$

přičemž

$$\sum_{n=2}^{\infty} \frac{(4 \cos^2(\frac{\pi}{3} + \varepsilon))^n}{\sqrt{\log n}}$$

konverguje. Tedy  $\sum_{n=2}^{\infty} f_n \Rightarrow$  na  $[\frac{\pi}{3} + \varepsilon, \frac{\pi}{2}]$  dle Věty 12.3.3.

Na intervalu  $[\frac{\pi}{2}, \frac{2\pi}{3}]$  použijeme Větu 12.3.6. Řada  $\sum_{n=2}^{\infty} \frac{(-1)^n}{\sqrt{\log n}}$  totiž konverguje stejnoměrně, pro každé  $x \in [\frac{\pi}{2}, \frac{2\pi}{3}]$  je  $\{(4 \cos^2 x)^n\}$  monotónní a  $|(4 \cos^2 x)^n| \leq 1$ . Tedy

$$\sum_{n=2}^{\infty} f_n(x) = \sum_{n=2}^{\infty} \frac{(-1)^n}{\sqrt{\log n}} (4 \cos^2 x)^n$$

konverguje stejnoměrně na  $[\frac{\pi}{2}, \frac{2\pi}{3}]$ . Tedy  $\sum_{n=2}^{\infty} f_n \xrightarrow{\text{loc}}$  na  $(\frac{\pi}{3}, \frac{2\pi}{3})$ .

Na intervalu  $[\frac{4\pi}{3}, \frac{5\pi}{3}]$  postupujeme obdobně.

Díky Větě 12.1.8 je tak  $f$  spojitá na  $\mathcal{D}(f)$ .

Ukažme ještě, že  $\sum_{n=2}^{\infty} f_n$  nekongruje stejnoměrně na  $(\frac{\pi}{3}, \frac{2\pi}{3})$ . Kdyby tomu tak bylo, tak z Věty 12.1.7 plyne existence vlastní limity

$$\lim_{N \rightarrow \infty} \sum_{n=2}^N f_n\left(\frac{\pi}{3}\right) = \lim_{N \rightarrow \infty} \sum_{n=2}^N \frac{1}{\sqrt{\log n}},$$

což není pravda. ♣

**12.5.18. Příklad.** Vyšetřete bodovou, stejnoměrnou a lokálně stejnoměrnou konvergenci řady

$$\sum_{n=1}^{\infty} \log\left(1 + \frac{2x}{x^2 + n^2}\right), \quad x \in [0, \infty).$$

*Řešení.* Jelikož  $\log(1+t) \leq t$ ,  $t \in [0, \infty)$ , máme pro  $f_n(x) = \log\left(1 + \frac{2x}{x^2 + n^2}\right)$  odhad

$$0 \leq \sum_{n=1}^{\infty} f_n(x) \leq \sum_{n=1}^{\infty} \frac{2x}{x^2 + n^2} \leq 2x \sum_{n=1}^{\infty} \frac{1}{n^2} < \infty.$$

Tedy  $\sum_{n=1}^i n f_n(x)$  konverguje na  $[0, \infty)$ .

Pro libovolný interval  $[0, q]$  též máme odhad

$$|f_n(x)| = f_n(x) \leq \frac{q}{n^2}, \quad x \in [0, q],$$

což dle Věty 12.3.3 implikuje stejnoměrnou konvergenci na  $[0, q]$ .

Řada však nekonverguje stejnoměrně na  $[0, \infty)$ , neboť pro libovolné  $N \in \mathbb{N}$  máme odhad

$$\begin{aligned} \sum_{n=N}^{2N} f_n(N) &= \sum_{n=N}^{2N} \log \left( 1 + \frac{2N}{N^2 + n^2} \right) \geq \sum_{n=N}^{2N} \log \left( 1 + \frac{2N}{N^2 + (2N)^2} \right) \\ &\geq N \log \left( 1 + \frac{2}{5N} \right) \rightarrow \frac{2}{5} \end{aligned}$$

Tedy  $\sum_{n=1}^{\infty} f_n$  nespĺňuje Bolzanovu-Cauchyovu podmínku na  $[0, \infty)$ , takže daná řada zde nekonverguje stejnoměrně. ♣

**12.5.19. Příklad.** Necht  $a_n \in \mathbb{R}$ ,  $n \in \mathbb{N}$ , a  $x_0 \in \mathbb{R}$  jsou takové, že řada

$$\sum_{n=1}^{\infty} \frac{a_n}{n^{x_0}}$$

konverguje. Ukažte, že pak řada konverguje stejnoměrně na  $[x_0, \infty)$ .

*Řešení.* Pro  $x \in [x_0, \infty)$  máme

$$\sum_{n=1}^{\infty} \frac{a_n}{n^x} = \sum_{n=1}^{\infty} \frac{a_n}{n^{x_0}} \cdot \frac{1}{n^{x-x_0}}.$$

Jelikož  $\sum_{n=1}^{\infty} \frac{a_n}{n^{x_0}} \Rightarrow a \{ \frac{1}{n^{x-x_0}} \}$  je monotónní omezená posloupnost, tvrzení plyne z Věty 12.3.6. ♣

**12.5.20. Příklad.** Ukažte, že funkce

$$f(x) = \sum_{n=1}^{\infty} \frac{\sin nx}{n^3}, \quad x \in \mathbb{R},$$

má spojitou derivaci na  $\mathbb{R}$  a spojitou druhou derivaci na  $(0, 2\pi)$ .

*Řešení.* Zjevně platí  $\mathcal{D}(f) = \mathbb{R}$ . Označme  $f_n(x) = \frac{\sin nx}{n^3}$  a uvažujme řady

$$\sum_{n=1}^{\infty} f'_n(x) = \sum_{n=1}^{\infty} \frac{\cos nx}{n^2}, \quad \sum_{n=1}^{\infty} f''_n(x) = \sum_{n=1}^{\infty} \frac{-\sin nx}{n}.$$

Z odhadu  $|f'_n(x)| \leq \frac{1}{n^2}$  a Věty 12.3.3 plyne stejnoměrná konvergence řady derivací na  $\mathbb{R}$ . Z Příkladu ?? plyne lokálně stejnoměrná konvergence řady  $\sum_{n=1}^{\infty} f''_n$  na  $(0, 2\pi)$ . Z Věty ?? a 12.1.8 tak plyne spojitost  $f' = \sum_{n=1}^{\infty} f'_n$  na  $\mathbb{R}$  a spojitost  $f'' = \sum_{n=1}^{\infty} f''_n$  na  $(0, 2\pi)$ . ♣

**12.5.21. Příklad.** Dokažte, že Riemannova funkce zeta

$$\zeta(x) = \sum_{n=1}^{\infty} \frac{1}{n^x}$$

splňuje  $\zeta \in C^\infty(1, \infty)$ .

*Řešení.* Postupujeme indukcí. Necht'  $q > 1$  je libovolné. Pak  $\sum_{n=1}^{\infty} \frac{1}{n^q}$  konverguje, a tedy z Příkladu 12.5.19 plyne stejnoměrná konvergence dané řady na  $[q, \infty)$ . Tedy  $\zeta$  je spojitá na  $(1, \infty)$ .

Dokážeme nyní, že pro každé  $k \in \mathbb{N} \cup \{0\}$  platí

$$\zeta^{(k)}(x) = (-1)^k \sum_{n=1}^{\infty} \frac{\log^k n}{n^x}, \quad x \in (1, \infty).$$

Pro  $k = 0$  vzorec zjevně platí. Předpokládejme jeho platnost pro nějaké  $k \in \mathbb{N} \cup \{0\}$ . Pak řada

$$\sum_{n=1}^{\infty} \frac{\log^{k+1} n}{n^x}$$

konverguje lokálně stejnoměrně na  $(1, \infty)$  (vizte Příklad 12.5.19), a tedy platí díky Větě ?? rovnost

$$\zeta^{(k+1)}(x) = \left( \zeta^{(k)}(x) \right)' = \left( \sum_{n=1}^{\infty} \frac{(-1)^k \log^k n}{n^x} \right)' = \sum_{n=1}^{\infty} \frac{(-1)^{k+1} \log^{k+1} n}{n^x}.$$

Tedy  $\zeta$  je třídy  $C^\infty$  na  $(1, \infty)$ . ♣

**12.5.22. Příklad.** Zjistěte, kde jsou diferencovatelné funkce

$$f(x) = \sum_{n=1}^{\infty} \frac{(-1)^n x}{n+x}, \quad g(x) = \sum_{n=1}^{\infty} \frac{|x|}{n^2 + x^2}.$$

*Řešení.* (a) Označme

$$f_n(x) = \frac{(-1)^n x}{n+x}, \quad g_n(x) = \frac{|x|}{n^2 + x^2}.$$

Necht'  $N = \{-n; n \in \mathbb{N}\}$ . Ukážeme, že

$$f'(x) = \sum_{n=1}^{\infty} f'_n(x)$$

na každé množině tvaru  $[-q, q] \setminus N$ . Necht' tedy  $q > 0$  je libovolné. Zvolíme  $n_0 \in \mathbb{N}$  splňující  $n_0 > q$ . Pak pro  $x \in [-q, q]$  a  $n \geq n_0$  platí

$$\frac{1}{(n+x)^2} \leq \frac{1}{(n-q)^2}.$$

Tedy máme

$$\sum_{n=n_0}^{\infty} f'_n(x) = \sum_{n=n_0}^{\infty} \frac{(-1)^n}{n} \frac{n^2}{(n+x)^2},$$

přičemž  $\sum_{n=1}^{\infty} \frac{(-1)^n}{n} \Rightarrow, \frac{n^2}{(n+x)^2} \leq \frac{n^2}{(n-q)^2}$  a pro každé  $x \in [-q, q]$  je posloupnost  $\left\{ \frac{n^2}{(n+x)^2} \right\}_{n=n_0}^{\infty}$  monotónní. (Vskutku,

$$\frac{n^2}{(n+x)^2} \geq \frac{(n+1)^2}{(n+1+x)^2}$$

právě tehdy, když

$$1 + \frac{1}{n+x} \geq 1 + \frac{1}{n}.$$

To však nastává právě tehdy, když  $x \leq 0$ . Tedy daná posloupnost je nerostoucí, pokud  $x \in [-q, 0]$ , a neklesající, pokud  $x \in [0, q]$ . Řada  $\sum_{n=n_0}^{\infty} f'_n$  tak konverguje stejnoměrně na  $[-q, q]$ . Protože původní řada konverguje v bodě  $x = 0$ , máme

$$\left( f(x) - \sum_{n=1}^{n_0-1} f_n(x) \right)' = \sum_{n=n_0}^{\infty} f'_n(x), \quad x \in [-q, q] \setminus N.$$

Z toho však dostáváme

$$f'(x) = \sum_{n=1}^{\infty} f'_n(x), \quad x \in [-q, q] \setminus N.$$

Jelikož  $q$  bylo libovolné, je  $f$  diferencovatelná na  $\mathbb{R} \setminus N$ .

(b) Z odhadu  $|g_n(x)| \leq \frac{q}{n^2}$  platného pro  $x \in [-q, q]$  vidíme, že řada definující  $g$  konverguje lokálně stejnoměrně na  $\mathbb{R}$ . Máme

$$g'_n(x) = \operatorname{sign} x \frac{n^2 - x^2}{n^2 + x^2}, \quad x \neq 0,$$

a tedy pro interval  $(0, q)$  platí

$$|g'_n(x)| \leq \frac{q(n^2 + q^2)}{n^4}.$$

Jelikož je řada  $\sum_{n=1}^{\infty} \frac{q(n^2 + q^2)}{n^4}$  konvergentní,  $\sum_{n=1}^{\infty} g'_n \Rightarrow$  na  $(0, q)$ . Tedy

$$g' = \sum_{n=1}^{\infty} g'_n$$

na  $(0, \infty)$ . Obdobně odvodíme, že  $g' = \sum_{n=1}^{\infty} g'_n$  na  $(-\infty, 0)$ .

Ukážeme nyní, že  $g'(0)$  neexistuje. Díky Věť 12.1.7 máme

$$g'_+(0) = \lim_{h \rightarrow 0^+} \frac{g(h) - g(0)}{h} = \lim_{h \rightarrow 0^+} \sum_{n=1}^{\infty} \frac{1}{n^2 + h^2} = \sum_{n=1}^{\infty} \frac{1}{n^2}$$

a obdobně  $g'_-(0) = -\sum_{n=1}^{\infty} \frac{1}{n^2}$ . Tedy  $g'(0)$  neexistuje. ♣



**12.5.23. Příklad.** Dokažte, že platí

$$\lim_{x \rightarrow 1^-} \sum_{n=1}^{\infty} \frac{(-1)^{n-1} x^n}{n(1+x^n)} = \lim_{x \rightarrow 1^-} (1-x) \sum_{n=1}^{\infty} (-1)^{n-1} \frac{x^n}{1-x^{2n}} = \frac{\log 2}{2}$$

*Řešení.* (a) Dokažeme nejprve rovnost

$$\lim_{x \rightarrow 1^-} \sum_{n=1}^{\infty} \frac{(-1)^{n-1} x^n}{n(1+x^n)} = \frac{\log 2}{2}.$$

K tomu dle Věty 12.1.7 stačí ověřit stejnoměrnou konvergenci řady  $\sum_{n=1}^{\infty} \frac{(-1)^{n-1} x^n}{n(1+x^n)}$  na nějakém levém okolí bodu 1. Avšak  $\sum_{n=1}^{\infty} \frac{(-1)^{n-1}}{n} \Rightarrow 0 \leq \frac{x^n}{1+x^n} \leq 1$  pro  $x \in (0, 1)$  a posloupnost  $\left\{ \frac{x^n}{1+x^n} \right\}$  je pro každé  $x \in (0, 1)$  monotónní. (To plyne ze vztahu

$$\frac{x^n}{1+x^n} = 1 - \frac{1}{1+x^n}.)$$

Tedy daná řada konverguje stejnoměrně a lze zaměnit limitní přechody. Dostáváme tak

$$\lim_{x \rightarrow 1^-} \sum_{n=1}^{\infty} \frac{(-1)^{n-1} x^n}{n(1+x^n)} = \sum_{n=1}^{\infty} \lim_{x \rightarrow 1^-} \frac{(-1)^{n-1} x^n}{n(1+x^n)} = \sum_{n=1}^{\infty} \frac{(-1)^{n-1}}{2n} = \frac{\log 2}{2},$$

přičemž poslední rovnost plyne z Příkladu ??.

(b) K důkazu druhé rovnosti též použijeme Větu 12.1.7, a tedy je třeba ověřit stejnoměrnou konvergenci řady

$$\sum_{n=1}^{\infty} (-1)^{n-1} \frac{x^n(1-x)}{1-x^{2n}}$$

na nějakém levém okolí bodu 1. Řada  $\sum_{n=1}^{\infty} (-1)^n$  má omezené částečné součty. Stejnoměrná konvergence naší řady tak bude dle Věty 12.3.7 zaručena, pokud dokažeme, že funkce

$$f_n(x) = \frac{x^n(1-x)}{1-x^{2n}}$$

jsou pro každé  $x \in (0, 1)$  monotónní a platí  $f_n \Rightarrow 0$  na  $(0, 1)$ . Pišme

$$\begin{aligned} f_n(x) &= \frac{x^n}{\frac{1-x^{2n}}{1-x}} = \frac{x^n}{1+x+x^2+\dots+x^{2n-2}+x^{2n-1}} \\ &= \frac{\sqrt{x}}{x^{-n+\frac{1}{2}}+x^{-n+\frac{3}{2}}+\dots+x^{n-\frac{3}{2}}+x^{n-\frac{1}{2}}}. \end{aligned}$$

Jelikož  $y + \frac{1}{y} \geq 2$  pro každé  $y \in (0, \infty)$ , máme z předchozího odhad

$$0 \leq f_n(x) \leq \frac{\sqrt{x}}{2n},$$

z kterého plyne  $f_n \rightrightarrows 0$ . Těž obdržíme monotonii, neboť

$$\begin{aligned} f_{n+1}(x) &= \frac{\sqrt{x}}{x^{-n-\frac{1}{2}} + x^{-n+\frac{1}{2}} + \dots + x^{n-\frac{1}{2}} + x^{n+\frac{1}{2}}} \\ &\leq \frac{\sqrt{x}}{x^{-n+\frac{1}{2}} + x^{-n+\frac{3}{2}} + \dots + x^{n-\frac{3}{2}} + x^{n-\frac{1}{2}}} = f_n(x). \end{aligned}$$

Proto daná řada konverguje stejnoměrně na  $(0, 1)$ . Jelikož

$$\lim_{x \rightarrow 1^-} f_n(x) = \frac{1}{2n},$$

máme

$$\lim_{x \rightarrow 1^-} \sum_{n=1}^{\infty} (-1)^n f_n(x) = \sum_{n=1}^{\infty} (-1)^{n-1} \lim_{x \rightarrow 1^-} f_n(x) = \sum_{n=1}^{\infty} (-1)^{n-1} \frac{1}{2n} = \frac{\log 2}{2}.$$

♣

## Diferenciální rovnice

**13.0.1. Definice.** Diferenciální rovnici rozumíme rovnicí tvaru

$$F(y^{(n)}, y^{(n-1)}, \dots, y', y, x) = 0, \quad (13.1)$$

kde  $F$  je reálná funkce  $n + 2$  proměnných.

**13.0.2. Definice.** Řešením diferenciální rovnice (13.1) rozumíme reálnou funkci  $y$  definovanou na nějakém neprázdném otevřeném intervalu  $I$ , která má v každém bodě intervalu  $I$  vlastní  $n$ -tou derivaci a jejíž hodnoty spolu s hodnotami derivací splňují rovnici (13.1) v každém bodě intervalu  $I$ , tj. pro každé  $x \in I$  platí

$$F(y^{(n)}(x), y^{(n-1)}(x), \dots, y'(x), y(x), x) = 0.$$

Řešení  $y$  rovnice (13.1) je **maximální**, pokud neexistuje takové řešení  $z$ , pro které  $\mathcal{D}(y) \subsetneq \mathcal{D}(z)$  a které se na  $\mathcal{D}(y)$  shoduje s  $y$ .

### 13.1. Diferenciální rovnice se separovanými proměnnými

**13.1.1. Definice.** Rovnice se separovanými proměnnými je rovnice tvaru

$$y' = g(y)h(x). \quad (13.2)$$

**13.1.2. Věta** (Lemma o lepení řešení). Necht  $a \in \mathbb{R}$ ,  $\delta, \eta \in (0, \infty)$  a  $F$  je spojitá funkce na otevřené množině  $G \subset \mathbb{R}^2$ . Necht  $y_l$  je řešením diferenciální rovnice

$$y' = F(x, y) \quad (13.3)$$

na intervalu  $(a - \delta, a)$  a  $y_r$  je řešením této rovnice na  $(a, a + \eta)$ . Necht  $[a, A] \in G$  a platí

$$\lim_{x \rightarrow a-} y_l(x) = \lim_{x \rightarrow a+} y_r(x) = A.$$

Pak funkce

$$y = \begin{cases} y_l(x), & x \in (a - \delta, a), \\ A, & x = a, \\ y_r(x), & x \in (a, a + \eta) \end{cases}$$

je řešením rovnice (13.3) na intervalu  $(a - \delta, a + \eta)$ .

*Důkaz.* Jediný bod intervalu  $(a-\delta, a+\eta)$ , kde není jasné, že  $y$  splňuje rovnici (13.3), je bod  $a$ . Počítejme tedy jednostranné derivace  $y$  v bodě  $a$  pomocí Věty ?? jako

$$y'_-(a) = \lim_{x \rightarrow a_-} y'_l(x) = \lim_{x \rightarrow a_-} F(x, y_l(x)) = F(a, A)$$

a

$$y'_+(a) = \lim_{x \rightarrow a_+} y'_r(x) = \lim_{x \rightarrow a_+} F(x, y_r(x)) = F(a, A).$$

Tedy

$$y'(a) = F(a, A) = F(a, y(a))$$

a  $y$  je řešením (13.3) na  $(a-\delta, a+\eta)$ . ■

**13.1.3. Věta.** Necht  $a, b, c, d \in \mathbb{R}^*$ ,  $a < b$  a  $c < d$ , necht  $h : (a, b) \rightarrow \mathbb{R}$  je spojitá funkce a  $g : (c, d) \rightarrow \mathbb{R}$  je spojitá a nenulová. Necht  $[x_0, y_0] \in (a, b) \times (c, d)$ . Označme

$$H(x) = \int_{x_0}^x h(t) dt, \quad x \in (a, b),$$

a

$$G(y) = \int_{y_0}^y \frac{1}{g(t)} dt, \quad y \in (c, d).$$

Potom existuje právě jedno maximální řešení  $y$  rovnice (13.2) splňující podmínku  $y(x_0) = y_0$ . Definičním intervalem  $I$  tohoto řešení je maximální interval ze všech intervalů tvaru  $(x_0 - \delta, x_0 + \eta)$ , které splňují  $(x_0 - \delta, x_0 + \eta) \subset (a, b)$  a

$$H(x) \in G((c, d)), \quad x \in I.$$

*Důkaz.* Nejprve si povšimněme, že  $g$  nemění znaménko na  $(c, d)$ , a tedy  $G$  je ryze monotónní funkce na  $(c, d)$ . Proto je  $G((c, d))$  otevřený interval obsahující  $H(x_0) = 0$ . Dále existuje  $G^{-1}$  (viz Věta ??). Funkce  $H$  je spojitá dle Věty ??, a proto je  $H^{-1}(G((c, d)))$  otevřená množina v  $(a, b)$  obsahující  $x_0$ . Dle Věty ?? existuje maximální otevřený interval  $I = (x_0 - \delta, x_0 + \eta)$  v  $(a, b)$  splňující  $H(I) \subset G((c, d))$ .

Dále víme, že jsou  $G', H'$  spojitě (viz Věta ??) a  $G' = \frac{1}{g}$  je nenulová, a tedy je spojitá i  $(G^{-1})' = \frac{1}{G' \circ G^{-1}}$ . Proto je funkce  $y = G^{-1} \circ H$  spojitě diferencovatelná na  $I$ . Dle aritmetiky derivací a větě o derivaci inverzní funkce (Věta ?? a ??) platí

$$y'(x) = (G^{-1})'(H(x))H'(x) \frac{1}{G'(G^{-1}(H(x)))} H'(x) = g(y(x))h(x), \quad x \in I,$$

tj.  $y$  řeší na  $I$  rovnici (13.2).

Ukažme, že  $I = (x_0 - \delta, x_0 + \eta)$  je maximální interval s vlastnostmi  $I \subset (a, b)$  a  $H(x) \in G((c, d))$  pro  $x \in I$ . Nejprve ověříme, že řešení  $y$  nelze prodloužit vlevo od bodu  $x_0 - \delta$ . Pokud  $x_0 - \delta = a$ , zjevně nelze interval  $\delta$  zvětšit bez porušení vlastnosti  $I \subset (a, b)$ . Pokud  $a < x_0 - \delta$ , pak máme  $H(x_0 - \delta) \notin G((c, d))$ , protože jinak by byl interval  $I$  díky své maximalitě prodloužen vlevo od bodu  $x_0 - \delta$ . To ale znamená, že

$$\lim_{x \rightarrow (x_0 - \delta)_+} y(x) = \lim_{x \rightarrow (x_0 - \delta)_+} G^{-1}(H(x)) \in \{c, d\}.$$

Tedy bod

$$[x_0 - \delta, \lim_{x \rightarrow (x_0 - \delta)_+} y(x)] \notin (a, b) \times (c, d).$$

Proto řešení  $y$  nelze prodloužit vlevo od bodu  $x_0 - \delta$ . Obdobně bychom ukázali, že  $y$  nelze prodloužit vpravo od bodu  $x_0 + \eta$ . Tedy  $I$  je vskutku maximální vzhledem k popsaným vlastnostem a  $y$  je maximální řešení.

Předpokládejme nyní, že  $z$  je jiné maximální řešení (13.2) na otevřeném intervalu  $\tilde{I} \subset (a, b)$  splňující  $z(x_0) = y_0$ . Pak máme

$$\frac{z'(x)}{g(z(x))} = h(x), \quad x \in \tilde{I},$$

a tedy pro  $x \in \tilde{I}$  máme díky  $z(x) \in (c, d)$  rovnost

$$\begin{aligned} H(x) &= \int_{x_0}^x h(t) dt = \int_{x_0}^x \frac{z'(t)}{g(z(t))} dt \\ &= \int_{y_0}^{z(x)} \frac{1}{g(s)} ds = G(z(x)). \end{aligned} \quad (13.4)$$

Protože  $z(x) \in (c, d)$ , je  $G(z(x)) \in G((c, d))$ . Tedy je  $H(x) \in G((c, d))$ . Z maximality  $I$  máme tedy  $\tilde{I} \subset I$  a z (13.4) dostáváme

$$z(x) = G^{-1}(H(x)) = y(x), \quad x \in \tilde{I}.$$

Z maximality řešení  $z$  pak plyne  $\tilde{I} = I$ . Tedy řešení  $z$  splývá s řešením  $y$ . ■

**13.1.4** (Postup při řešení (13.2)). Necht  $f, h$  jsou spojité funkce reálné proměnné. Při hledání maximálních řešení rovnice (13.2) postupujeme následujícím způsobem.

- (1) Určíme maximální otevřené intervaly obsažené v  $\mathcal{D}(h)$ .
- (2) Najdeme všechny nulové body funkce  $g$ . Je-li totiž  $g(c) = 0$ , pak na každém intervalu z 1. kroku je funkce  $y(x) = c$  řešením rovnice (13.2). Těmto řešením se říká **singulární** nebo také **stacionární**.
- (3) Určíme maximální otevřené intervaly, na kterých je  $g$  nenulová.
- (4) Vezmeme interval  $I$  z 1. kroku a interval  $J$  z 3. kroku. Tedy  $h$  je spojitá na  $I$  a  $g$  je spojitá a nenulová na  $J$ . Budeme hledat řešení, která jsou definovaná někde v intervalu  $I$  a mají hodnoty v intervalu  $J$ . Je-li  $y(x)$  takové řešení, pak pro něj platí

$$\frac{y'(x)}{g(y(x))} = h(x).$$

Necht  $H$  je primitivní funkce k  $h$  na  $I$  a  $G$  je primitivní funkce k funkci  $\frac{1}{g}$  na  $J$ . Existuje konstanta  $c \in \mathbb{R}$  taková, že platí  $G(y(x)) = H(x) + c$  na definičním oboru řešení  $y$ , který nalezneme v následujícím kroku.

- (5) Nyní zafixujeme  $c$  a nalezneme maximální neprázdné otevřené intervaly obsažené v množině

$$\{x \in I; H(x) + c \in G(J)\}.$$

Na každém z těchto intervalů musí mít řešení tvar

$$y(x) = G^{-1}(H(x) + c).$$

(Zde  $G^{-1}$  je inverzní funkce ke  $G$ . Existuje, protože  $G$  je intervalu  $J$  buď rostoucí nebo klesající.)

- (6) Z řešení nalezených v 5. kroku a singulárních řešení z 2. kroku „slepíme“ všechna maximální řešení pomocí Věty 13.1.2.

**13.1.5. Příklad.** Najděte všechna maximální řešení rovnice  $y' = \sqrt{1 - y^2}$ .

*Řešení.* V tomto případě máme v rovnici (13.2)  $h(x) = 1$  a  $g(y) = \sqrt{1 - y^2}$ .

- (1) Protože  $\mathcal{D}(h) = \mathbb{R}$ , budeme řešení hledat na  $\mathbb{R}$ .
- (2) Nulové body funkce  $g$  jsou 1 a  $-1$ . Tedy  $y = 1$  a  $y = -1$  jsou stacionárními řešeními naší rovnice.
- (3) Maximální otevřený interval, kde je  $g$  nenulová, je  $(-1, 1)$ . Budeme tedy hledat řešení s hodnotami v tomto intervalu.
- (4) Je-li  $y$  řešení s hodnotami v  $(-1, 1)$ , platí

$$\frac{y'(x)}{\sqrt{1 - y^2(x)}} = 1.$$

Primitivní funkce k levé straně je  $\arcsin y(x)$  a primitivní funkce k pravé straně je  $x$ . Existuje tedy konstanta  $c \in \mathbb{R}$  taková, že

$$\arcsin y(x) = x + c.$$

- (5) Protože hledáme řešení s hodnotami v  $(-1, 1)$ , pro pevné  $c \in \mathbb{R}$  máme

$$y_c(x) = \sin(x + c), \quad x \in \left(-\frac{\pi}{2} - c, \frac{\pi}{2} - c\right).$$

- (6) Lepením singulárních řešení s řešeními z bodu 5 dostaneme pro pevné  $c \in \mathbb{R}$  maximální řešení

$$y_c(x) = \begin{cases} -1, & x \in \left(-\infty, -\frac{\pi}{2} - c\right], \\ \sin(x + c), & x \in \left(-\frac{\pi}{2} - c, \frac{\pi}{2} - c\right), \\ 1, & x \in \left[\frac{\pi}{2} - c, \infty\right) \end{cases}$$

♣

**13.1.6. Příklad.** Najděte všechna maximální řešení rovnice  $y' = x \sqrt[3]{y^2}$ .

*Řešení.* Zadaná rovnice je tvaru (13.2), kde  $h(x) = x$  a  $g(y) = \sqrt[3]{y^2}$ .

- (1) Protože  $\mathcal{D}(h) = \mathbb{R}$ , budeme hledat řešení na  $\mathbb{R}$ .
- (2) Nulový bod funkce  $g$  je 0, tedy  $y = 0$  je stacionární řešení.
- (3) Maximální otevřené intervaly, kde je  $g$  nenulová, jsou  $(-\infty, 0)$  a  $(0, \infty)$ .
- (4) Je-li  $y$  řešení s hodnotami v intervalu  $(-\infty, 0)$  nebo  $(0, \infty)$ , platí pro něj rovnost

$$\frac{y'(x)}{\sqrt[3]{y^2}} = x.$$

Primitivní funkce k levé straně je  $G(y) = 3y^{\frac{1}{3}}(x)$ , primitivní funkce k pravé straně je  $H(x) = \frac{x^2}{2}$ . Existuje tedy konstanta  $c \in \mathbb{R}$  taková, že

$$3y^{\frac{1}{3}}(x) = \frac{x^2}{2} + c.$$

(5) Vezměme nyní  $c \in \mathbb{R}$  pevné. Pro intervaly  $J = (0, \infty)$  a  $J = (-\infty, 0)$  hledáme otevřený interval  $I_c$  takový, že  $\frac{x^2}{2} + c \in J$  pro  $x \in I_c$ .

• Necht  $J = (0, \infty)$ . Pak výše uvedený požadavek dává tři možnosti:

$$- c > 0, I_c = \mathbb{R} \text{ a } y_c(x) = \left(\frac{\frac{x^2}{2} + c}{3}\right)^3,$$

$$- c \leq 0, I_c = (-\infty, -\sqrt{-2c}) \text{ a } y_c(x) = \left(\frac{\frac{x^2}{2} + c}{3}\right)^3,$$

$$- c \leq 0, I_c = (\sqrt{-2c}, \infty) \text{ a } y_c(x) = \left(\frac{\frac{x^2}{2} + c}{3}\right)^3.$$

• Necht  $J = (-\infty, 0)$ . Hledáme otevřený interval  $I_c$  takový, že  $\frac{x^2}{2} + c \in (-\infty, 0)$  pro  $x \in I_c$ . Toto je možné pouze pro  $c < 0$ . Pak  $I_c =$

$$(-\sqrt{-2c}, \sqrt{-2c}) \text{ a } y_c(x) = \left(\frac{\frac{x^2}{2} + c}{3}\right)^3.$$

(6) Nalezená řešení z bodu (5) a (2) nyní lze lepit dohromady v bodech osy  $x$ , protože

$$\lim_{x \rightarrow \pm\sqrt{-2c}} \left(\frac{\frac{x^2}{2} + c}{3}\right)^3 = 0.$$

To nám dává následujících devět různých typů maximálních řešení:

- $y(x) = 0, x \in \mathbb{R}$ ,
- $y(x) = \left(\frac{\frac{x^2}{2} + c}{3}\right)^3, x \in \mathbb{R}, \text{ pro } c > 0.$
- pro  $c \leq 0$ ,

$$y(x) = \begin{cases} \left(\frac{\frac{x^2}{2} + c}{3}\right)^3, & x \in (-\infty, -\sqrt{-2c}), \\ 0, & x \in [-\sqrt{-2c}, \infty), \end{cases}$$

- pro  $c \leq 0$ ,

$$y(x) = \begin{cases} 0, & x \in (-\infty, -\sqrt{-2c}], \\ \left(\frac{\frac{x^2}{2} + c}{3}\right)^3, & x \in (-\sqrt{-2c}, \infty), \end{cases}$$

- pro  $c \leq 0$ ,

$$y(x) = \begin{cases} 0, & x \in (-\infty, -\sqrt{-2c}], \\ \left(\frac{x^2+c}{3}\right)^3, & x \in (-\sqrt{-2c}, \sqrt{-2c}), \\ 0, & x \in [\sqrt{-2c}, \infty). \end{cases}$$

- pro  $c_1, c_2, c_2 \leq 0, c_1 \geq c_2 \geq c_3$ ,

$$y(x) = \begin{cases} \left(\frac{x^2+c}{3}\right)^3, & x \in (-\infty, -\sqrt{-2c_1}), \\ 0, & x \in [-\sqrt{-2c_1}, -\sqrt{-2c_2}], \\ \left(\frac{x^2+c}{3}\right)^3, & x \in (-\sqrt{-2c_2}, \sqrt{-2c_2}), \\ 0, & x \in [\sqrt{-2c_2}, \sqrt{-2c_3}], \\ \left(\frac{x^2+c}{3}\right)^3, & x \in (\sqrt{-2c_3}, \infty), \end{cases}$$

- pro  $c_1, c_2 \leq 0, c_1 \geq c_2$ ,

$$y(x) = \begin{cases} \left(\frac{x^2+c}{3}\right)^3, & x \in (-\infty, -\sqrt{-2c_1}), \\ 0, & x \in [-\sqrt{-2c_1}, -\sqrt{-2c_2}], \\ \left(\frac{x^2+c}{3}\right)^3, & x \in (-\sqrt{-2c_2}, \sqrt{-2c_2}), \\ 0, & x \in [\sqrt{-2c_2}, \infty), \end{cases}$$

- pro  $c_1, c_2 \geq 0, c_1 \geq c_2$ ,

$$y(x) = \begin{cases} 0, & x \in (-\infty, -\sqrt{-2c_1}), \\ \left(\frac{x^2+c}{3}\right)^3, & x \in (-\sqrt{-2c_1}, \sqrt{-2c_1}), \\ 0, & x \in [\sqrt{-2c_1}, \sqrt{-2c_2}], \\ \left(\frac{x^2+c}{3}\right)^3, & x \in (\sqrt{-2c_2}, \infty), \end{cases}$$

- pro  $c_1, c_2 \geq 0$ ,

$$y(x) = \begin{cases} \left(\frac{x^2+c}{3}\right)^3, & x \in (-\infty, -\sqrt{-2c_1}), \\ 0, & x \in [\sqrt{-2c_1}, \sqrt{-2c_2}], \\ \left(\frac{x^2+c}{3}\right)^3, & x \in (\sqrt{-2c_2}, \infty). \end{cases}$$

•



**13.1.7. Příklad.** Necht  $p : (a, b) \rightarrow \mathbb{R}$  je spojitá. Najděte všechna maximální řešení rovnice  $y' + p(x)y = 0$ .

*Řešení.* Rovnici přepíšeme do tvaru  $y' = -p(x)y$ . Položíme-li  $h(x) = -p(x)$  a  $g(y) = y$ , vidíme, že se jedná o speciální případ (13.2). Řešme tedy tuto rovnici metodou popsanou v 13.1.4.

- (1) Funkce  $h(x) = -p(x)$  je spojitá na  $(a, b)$ , budeme tedy hledat řešení na tomto intervalu.
- (2) Existuje jediné stacionární řešení, a to  $y(x) = 0, x \in (a, b)$ .
- (3) Maximální intervaly, kde je funkce  $g$  spojitá a nenulová, jsou  $(-\infty, 0)$  a  $(0, \infty)$ . Budeme tedy hledat řešení s hodnotami v těchto intervalech.
- (4) Je-li  $y$  řešení s hodnotami v  $(-\infty, 0)$  nebo  $(0, \infty)$ , pak  $y$  splňuje

$$\frac{y'(x)}{y(x)} = -p(x).$$

Primitivní funkce k levé straně je  $\log |y(x)|$ . Funkce  $p$  je spojitá, a tudíž má primitivní funkci (viz Věta ??). Označme ji  $P$ . Pak je  $-P$  primitivní funkce k  $-p$ . Existuje tedy konstanta  $c \in \mathbb{R}$  taková, že

$$\log |y(x)| = c - P(x)$$

na definičním oboru  $y$ .

- (5) Protože  $\mathcal{H}(\log) = \mathbb{R}$ , nedostaneme žádnou omezující podmínku na  $x$ . Řešení jsou tudíž definovaná na celém  $(a, b)$  a splňují

$$|y(x)| = e^c \cdot e^{-P(x)},$$

neboli

$$y(x) = ke^{-P(x)}, \quad x \in (a, b), k \in \mathbb{R} \setminus \{0\}.$$

- (6) Nalezená řešení nelze nalepovat, neboť jsou zřejmě všechna maximální.

Nyní si zbývá uvědomit, že řešení nalezená v 5. kroku lze spolu se stacionárním řešením napsat jako

$$y(x) = ke^{-P(x)}, \quad x \in (a, b), k \in \mathbb{R}.$$

♣

## 13.2. Lineární diferenciální rovnice prvního řádu

Budeme se zabývat rovnicemi typu

$$y' + p(x)y = q(x), \tag{13.5}$$

kde  $p, q$  jsou spojitě funkce na daném intervalu  $(a, b)$ ,  $a, b \in \mathbb{R}^*$ ,  $a < b$ . Těto rovnici říkáme **lineární diferenciální rovnice prvního řádu**.

**13.2.1. Věta.** Maximální řešení rovnice (13.5) splňující podmínku  $y(x_0) = y_0$ , kde  $x_0 \in (a, b)$ ,  $y_0 \in \mathbb{R}$ , má tvar

$$y(x) = \left( \int_{x_0}^x q(t)e^{P(t)} dt \right) e^{-P(x)} + y_0 e^{-P(x)}, \quad x \in (a, b),$$

kde  $P$  je primitivní funkce k  $p$  na  $(a, b)$  splňující  $P(x_0) = 0$ .

*Důkaz.* Ukažme nejprve, že  $y$  řeší rovnici (13.5). Díky Větě ?? je  $y$  spojitě diferencovatelná. Dostáváme tedy

$$y'(x) = q(x)e^{P(x)}e^{-P(x)} - p(x)e^{-P(x)} \left( \int_{x_0}^x q(t)e^{P(t)} dt \right) - p(x)y_0e^{-P(x)}.$$

Dále

$$p(x)y(x) = p(x)e^{-P(x)} \left( \int_{x_0}^x q(t)e^{P(t)} dt \right) + p(x)y_0e^{-P(x)},$$

a tedy

$$y'(x) + p(x)y(x) = q(x).$$

Zjevně  $y(x_0) = y_0$ .

Nechť  $z$  je nějaké jiné řešení rovnice (13.5). Pak  $u = y - z$  řeší rovnici  $u' + pu = 0$ . Díky Příkladu 13.1.7 existuje  $c \in \mathbb{R}$  takové, že  $u(x) = ce^{-P(x)}$  na  $(a, b)$ . Protože  $u(x_0) = 0$ , je  $c = 0$ . Tedy  $0 = u = y - z$  na  $(a, b)$ . Tím je jednoznačnost dokázána. ■

### 13.3. Lineární diferenciální rovnice $n$ -tého řádu s konstantními koeficienty

**13.3.1. Definice.** Lineární diferenciální rovnice s konstantními koeficienty je rovnice tvaru

$$y^{(n)} + a_{n-1}y^{(n-1)} + \dots + a_1y' + a_0y = f(t), \quad (13.6)$$

kde  $a_0, \dots, a_{n-1}$  jsou reálná čísla a  $f$  je spojitá funkce na daném intervalu  $(a, b)$ .

**Homogenní rovnici** k rovnici (13.6) rozumíme rovnici

$$y^{(n)} + a_{n-1}y^{(n-1)} + \dots + a_1y' + a_0y = 0. \quad (13.7)$$

**13.3.2. Věta.** Nechť  $t_0 \in (\alpha, \beta)$  a  $z_0, \dots, z_{n-1} \in \mathbb{R}$ . Pak existuje právě jedno maximální řešení  $y$  rovnice (13.6), které splňuje podmínky

$$y(t_0) = z_0, y'(t_0) = z_1, \dots, y^{(n-1)}(t_0) = z_{n-1}.$$

Toto řešení je definováno na celém intervalu  $(\alpha, \beta)$ .

*Důkaz.* Položme

$$x_1 = y, \quad x_2 = y', \quad \dots, \quad x_n = y^{(n-1)}$$

a uvažujme soustavu

$$\begin{aligned}x_1' &= x_2, \\x_2' &= x_3, \\&\vdots \\x_{n-1}' &= x_n, \\x_n' &= f - (a_{n-1}x_n + \cdots + a_0x_1)\end{aligned}$$

s počáteční podmínkou

$$x(t_0) = [x_1(t_0), \dots, x_n(t_0)] = [z_0, z_1, \dots, z_{n-1}].$$

Dle Věty 13.5.1 má tato soustava právě jedno řešení  $x$  na  $(\alpha, \beta)$ , které splňuje počáteční podmínku. Pak je zřejmě funkce  $y = x_1$   $n$ -krát spojitě diferencovatelná a řeší (13.6). ■

- 13.3.3. Věta.** (a) Maximální řešení rovnice (13.7) jsou definována na celém  $\mathbb{R}$  a tvoří vektorový podprostor dimenze  $n$  prostoru  $\mathcal{C}^n(\mathbb{R})$ .  
(b) Necht  $y_p$  je maximální řešení rovnice (13.6). Pak funkce  $y$  je jejím maximálním řešením právě tehdy, když ji lze zapsat ve tvaru  $y = y_p + y_h$ , kde  $y_h$  je vhodné řešení rovnice 13.7.

*Důkaz.* (a) Dle Věty 13.3.2 jsou maximální řešení definovaná na  $\mathbb{R}$ . Označíme-li  $L : \mathcal{C}^n(\mathbb{R}) \rightarrow \mathcal{C}(\mathbb{R})$  definované jako

$$Ly = y^{(n)} + a_{n-1}y^{(n-1)} + \cdots + a_1y' + a_0y,$$

pak  $L$  je lineární zobrazení a množina řešení rovnice 13.7 je rovna  $\text{Ker } L$ . Tedy je to vektorový prostor. K důkazu tvrzení o dimenzi použijeme Větu 13.3.2. Podle ní existují řešení rovnice 13.7 splňující

$$\begin{array}{cccc}y_1(0) = 1 & y_2(0) = 0 & \cdots & y_n(0) = 0 \\y_1'(0) = 0 & y_2'(0) = 1 & \cdots & y_n'(0) = 0 \\& \vdots & & \vdots \\y_1^{(n-1)}(0) = 0 & y_2^{(n-1)}(0) = 0 & \cdots & y_n^{(n-1)}(0) = 1.\end{array}$$

Ukážeme, že množina  $\{y_1, \dots, y_n\}$  je bázi prostoru  $\text{Ker } L$ . Nejprve ověříme jejich lineární nezávislost. Necht  $c_1, \dots, c_n$  jsou reálná čísla splňující

$$c_1y_1 + c_2y_2 + \cdots + c_ny_n = 0.$$

Pak všechny derivace funkce vlevo jsou nulové, a tedy

$$\forall k \in \{0, \dots, n-1\} : c_1y_1^{(k)}(x) + \cdots + c_ny_n^{(k)}(x) = 0, \quad x \in \mathbb{R}.$$

Dosadíme-li postupně do těchto rovností bod 0, dostaneme  $c_1 = c_2 = \cdots = c_n = 0$ . Tedy jsou řešení  $\{y_1, \dots, y_n\}$  lineárně nezávislá.

Nyní ukažme, že každé maximální řešení (13.7) leží v lineárním obalu těchto funkcí. Necht  $y$  je maximální řešení 13.7. Položme

$$c_1 = y(0), \quad c_2 = y'(0), \quad \dots, \quad c_n = y^{(n-1)}(0)$$

a

$$z = c_1 y_1 + \dots + c_n y_n.$$

Pak  $z$  je maximálním řešením rovnice (13.7), přičemž platí

$$z(0) = c_1, \quad z'(0) = c_2, \quad \dots, \quad z^{(n-1)}(0) = c_n.$$

Z jednoznačnosti maximálního řešení s danými počátečními podmínkami plyne dle Věty 13.3.2 rovnost  $y = z$  na  $\mathbb{R}$ .

(b) Řeší-li  $y_p$  rovnici (13.6) a  $y_h$  rovnici (13.7), pak z linearitity zobrazení  $L$  plyne, že  $y_p + y_h$  řeší rovnici (13.6). Obráceně, je-li  $y$  maximální řešení rovnice (13.6), pak  $y - y_p \in \text{Ker } L$ , tj.  $y_h = y - y_p$  je maximální řešení rovnice (13.7). Tím je důkaz dokončen. ■

**13.3.4. Definice.** Charakteristickým polynomem rovnice (13.7) rozumíme polynom

$$\chi(\lambda) = \lambda^n + a_{n-1}\lambda^{n-1} + \dots + a_1\lambda + a_0.$$

Bázi prostoru všech maximálních řešení rovnice (13.7) nazýváme **fundamentální systém** rovnice (13.7).

**13.3.5. Věta.** Necht  $\lambda_1, \dots, \lambda_s$  jsou všechny různé reálné kořeny charakteristického polynomu  $\chi$  s násobnostmi  $r_1, \dots, r_s$ . Necht  $\alpha_1 + i\beta_1, \dots, \alpha_l + i\beta_l$  jsou všechny navzájem různé kořeny polynomu  $\chi$  s kladnou imaginární částí a násobnostmi  $q_1, \dots, q_l$ . Pak funkce

$$\begin{array}{cccc} e^{\lambda_1 t}, & t e^{\lambda_1 t}, & \dots & t^{r_1-1} e^{\lambda_1 t}, \\ \vdots & & & \\ e^{\lambda_s t}, & t e^{\lambda_s t}, & \dots & t^{r_s-1} e^{\lambda_s t}, \\ e^{\alpha_1 t} \cos \beta_1 t, & t e^{\alpha_1 t} \cos \beta_1 t, & \dots & t^{q_1-1} e^{\alpha_1 t} \cos \beta_1 t, \\ e^{\alpha_1 t} \sin \beta_1 t, & t e^{\alpha_1 t} \sin \beta_1 t, & \dots & t^{q_1-1} e^{\alpha_1 t} \sin \beta_1 t, \\ \vdots & & & \\ e^{\alpha_l t} \cos \beta_l t, & t e^{\alpha_l t} \cos \beta_l t, & \dots & t^{q_l-1} e^{\alpha_l t} \cos \beta_l t, \\ e^{\alpha_l t} \sin \beta_l t, & t e^{\alpha_l t} \sin \beta_l t, & \dots & t^{q_l-1} e^{\alpha_l t} \sin \beta_l t \end{array}$$

tvorí fundamentální systém rovnice (13.7).

**13.3.6. Označení.** Množinu všech komplexních polynomů značíme  $\mathcal{P}$ .

**13.3.7. Lemma.** Necht  $\omega \in \mathbb{C}$  a  $L : \mathcal{P} \rightarrow \mathcal{P}$  je definováno předpisem  $L(P) = \omega P + P'$ . Potom pro  $k \in \mathbb{N}$  a  $P \in \mathcal{P}$  platí

$$L^k(P) = \sum_{j=0}^k \binom{k}{j} \omega^{k-j} P^{(j)}.$$

*Důkaz.* Důkaz provedeme matematickou indukcí dle  $k$ . Je-li  $k = 1$ , platí  $L(P) = \omega P + P'$ .

Necht tvrzení platí pro nějaké  $k \in \mathbb{N}$ . Pak pomocí indukčního předpokladu a identity  $\binom{k}{j} + \binom{k}{j-1} = \binom{k+1}{j}$  dostáváme pro  $k + 1$  rovnost

$$\begin{aligned} L^{(k+1)}(P) &= L(L^k(P)) = \sum_{j=0}^k \binom{k}{j} \omega^{k+1-j} P^{(j)} + \sum_{j=0}^k \binom{k}{j} \omega^{k-j} P^{(j+1)} \\ &= \omega^{k+1} P + \sum_{j=1}^k \left( \binom{k}{j} \omega^{k+1-j} P^{(j)} + \binom{k}{j-1} \omega^{k-j+1} P^{(j)} \right) + P^{(k+1)} \\ &= \omega^{k+1} P + \sum_{j=1}^k \binom{k+1}{j} \omega^{k+1-j} P^{(j)} + P^{(k+1)} \\ &= \sum_{j=0}^{k+1} \binom{k+1}{j} \omega^{k+1-j} P^{(j)}. \end{aligned}$$

Dle principu matematické indukce tedy tvrzení platí pro všechna  $k \in \mathbb{N}$ . ■

**13.3.8. Lemma.** Necht  $Q$  je polynom a  $\omega$  je jeho kořen násobnosti  $s \in \mathbb{N}$ . Pak

$$Q(\omega) = Q'(\omega) = \dots = Q^{(s-1)}(\omega).$$

**13.3.9. Lemma.** Necht  $\omega \in \mathbb{C}$  je  $d$ -násobný kořen polynomu  $Q(z) = \sum_{k=0}^n a_k z^k$  a  $P$  je polynom splňující st  $P < d$ . Pak

$$\sum_{k=0}^n a_k L^k(P) = 0,$$

kde  $L(P) = \omega P + P'$ .

*Důkaz.* Vzhledem k linearitě  $L$  stačí dokázat požadovanou rovnost pro polynom  $P(z) = z^l$ , kde  $l \in \{0, \dots, d-1\}$ . Platí

$$P^{(j)}(z) = \frac{l!}{(l-j)!} z^{l-j}, \quad j = 0, \dots, l, \quad P^{(j)}(z) = 0, \quad j > l.$$

Tedy máme z Lemmatu 13.3.7

$$\begin{aligned}
 \sum_{k=0}^n a_k L^k(P) &= \sum_{k=0}^n a_k \sum_{j=0}^k \binom{k}{j} \omega^{k-j} P^{(j)} = \sum_{j=0}^l \sum_{k=j}^n a_k \binom{k}{j} \omega^{k-j} P^{(j)} \\
 &= \sum_{j=0}^l \sum_{k=j}^n a_k \binom{k}{j} \omega^{k-j} \frac{l!}{(l-j)!} z^{l-j} \\
 &= \sum_{j=0}^l \frac{l! z^{l-j}}{(l-j)! j!} \sum_{k=j}^n a_k \frac{k!}{(k-j)!} \omega^{(k-j)} \\
 &= \sum_{j=0}^l \frac{l! z^{l-j}}{(l-j)! j!} Q^{(j)}(\omega) = 0,
 \end{aligned}$$

jelikož máme  $Q(\omega) = Q'(\omega) = \dots = Q^{(d-1)}(\omega) = 0$  dle Lemmatu 13.3.8.  $\blacksquare$

*Důkaz.* Necht  $\alpha + i\beta$ ,  $\alpha, \beta \in \mathbb{R}$  je  $s$ -násobný kořen charakteristického polynomu  $\chi$ ,  $s \in \mathbb{N}$ . Položme

$$y(t) = e^{\alpha t} (\cos \beta t P_0(t) + \sin \beta t S_0(t)),$$

kde  $P_0, S_0$  jsou polynomy,  $\text{st } P_0, \text{st } S_0 < s$ . Ukážeme, že  $y$  řeší (13.7). Platí

$$\begin{aligned}
 y'(t) &= e^{\alpha t} (\alpha \cos \beta t P_0(t) + \alpha \sin \beta t S_0(t) \\
 &\quad - \beta \sin \beta t P_0(t) + \beta \cos \beta t S_0(t) \\
 &\quad + \cos \beta t P_0'(t) + \sin \beta t S_0'(t)) \\
 &= e^{\alpha t} (\cos \beta t (\alpha P_0 + \beta S_0 + P_0') + \sin \beta t (\alpha S_0 - \beta P_0 + S_0')),
 \end{aligned}$$

kde

$$P_1 = \alpha P_0 + \beta S_0 + P_0', \quad S_1 = \alpha S_0 - \beta P_0 + S_0'$$

jsou polynomy stupně menšího než  $s$ .

Pro derivace  $y$  tedy platí

$$y^{(j)}(t) = e^{\alpha t} (\cos \beta t P_j(t) + \sin \beta t S_j(t)), \quad j = 0, \dots, n,$$

kde

$$P_j = \alpha P_{j-1} + \beta S_{j-1} + P_{j-1}', \quad S_j = \alpha S_{j-1} - \beta P_{j-1} + S_{j-1}'.$$

Dosadíme derivace  $y$  do (13.7) a dostaneme

$$\sum_{j=0}^n a_j y^{(j)}(t) = e^{\alpha t} \cos \beta t \sum_{j=0}^n a_j P_j(t) + e^{\alpha t} \sin \beta t \sum_{j=0}^n a_j S_j(t).$$

Stačí tedy odvodit rovnosti

$$\sum_{j=0}^n a_j P_j = \sum_{j=0}^n a_j S_j = 0.$$

Označme

$$C_j = P_j + iS_j \quad \text{a} \quad \omega = \alpha - i\beta.$$

Pak máme

$$\begin{aligned} C_{j+1} &= P_{j+1} + iS_{j+1} = \alpha P_j + \beta S_j + P'_j + i\alpha S_j - i\beta P_j + iS'_j \\ &= (\alpha - i\beta)P_j + i(\alpha - i\beta)S_j + P'_j + iS'_j \\ &= \omega C_j + C'_j. \end{aligned}$$

Definujeme-li  $L(P) = \omega P + P'$ , potom  $C_j = L^j(C_0)$ . Máme tak dle Lemma-tu 13.3.9

$$0 = \sum_{j=0}^n a_j L^j(C_0) = \sum_{j=0}^n a_j C_j = \sum_{j=0}^n a_j P_j + i \sum_{j=0}^n a_j S_j,$$

takže

$$\sum_{j=0}^n a_j P_j = \sum_{j=0}^n a_j S_j = 0.$$

Dokažme nyní lineární nezávislost našeho systému. Stačí dokázat, že pokud  $\omega_1, \dots, \omega_k \in \mathbb{C}$  jsou navzájem různá komplexní čísla a  $P_1, \dots, P_k$  jsou polynomy takové, že

$$\forall x \in (a, b) : P_1(x)e^{\omega_1 x} + P_2(x)e^{\omega_2 x} + \dots + P_k(x)e^{\omega_k x} = 0,$$

potom  $P_1 = P_2 = \dots = P_k = 0$ .

Důkaz provedeme matematickou indukcí dle  $k$ . Pokud  $k = 1$  a pro každé  $x \in (a, b)$  platí  $P_1(x)e^{\omega_1 x} = 0$ , pak nutně  $P_1(x) = 0$  pro každé  $x \in (a, b)$ , a tedy  $P_1 = 0$ .

Předpokládejme, že tvrzení platí pro  $k \in \mathbb{N}$ . Povšimněme si nejprve, že pokud  $P$  je polynom a  $\omega \in \mathbb{C} \setminus \{0\}$ , pak

$$\begin{aligned} (P(x)e^{\omega x})' &= P'(x)e^{\omega x} + P(x)\omega e^{\omega x} \\ &= (P'(x) + \omega P(x))e^{\omega x} = R(x)e^{\omega x}, \end{aligned}$$

kde  $R$  je polynom stejného stupně jako  $P$ .

Předpokládejme nyní, že

$$\forall x \in (a, b) : P_1(x)e^{\omega_1 x} + \dots + P_{k+1}(x)e^{\omega_{k+1} x} = 0,$$

tedy

$$\forall x \in (a, b) : P_1(x)e^{(\omega_1 - \omega_{k+1})x} + \dots + P_k(x)e^{(\omega_k - \omega_{k+1})x} + P_{k+1}(x) = 0,$$

Po opakovaném derivování dostaneme

$$\forall x \in (a, b) : R_1(x)e^{(\omega_1 - \omega_{k+1})x} + \dots + R_k(x)e^{(\omega_k - \omega_{k+1})x} = 0,$$

kde  $\text{st } R_1 = \text{st } P_1, \dots, \text{st } R_k = \text{st } P_k$ . Podle indukčního předpokladu musí být  $R_1 = R_2 = \dots = R_k = 0$ , a tedy  $P_1 = P_2 = \dots = P_k = 0$ . Potom

$$\forall x \in (a, b) : P_{k+1}(x)e^{\omega_{k+1} x} = 0,$$

a tedy i  $P_{k+1} = 0$ . ■

**13.3.10. Věta.** Necht

$$f(t) = e^{\mu t} \cdot (P(t) \cos \nu t + Q(t) \sin \nu t),$$

kde  $\mu, \nu \in \mathbb{R}$  a  $P, Q$  jsou polynomy. Pak existuje řešení rovnice (13.6) ve tvaru

$$y(t) = t^m e^{\mu t} \cdot (R(t) \cos \nu t + S(t) \sin \nu t),$$

kde  $R, S$  jsou vhodné polynomy stupně ne většího než  $\max \{st P, st Q\}$  a  $m \in \mathbb{N} \cup \{0\}$  udává, jakou násobnost má číslo  $\mu + i\nu$  jakožto kořen charakteristického polynomu.

### 13.3.1. Metoda variace konstant.

**13.3.11. Lemma.** Necht  $y_1, \dots, y_n$  tvoří fundamentální systém rovnice (13.7). Pak je matice

$$U(t) = \begin{pmatrix} y_1(t) & \dots & y_n(t) \\ \vdots & & \vdots \\ y_1^{(n-1)}(t) & \dots & y_n^{(n-1)}(t) \end{pmatrix}$$

regulární pro každé  $t \in \mathbb{R}$ .

*Důkaz.* Pokud  $U(t_0)$  není regulární pro nějaké  $t_0 \in \mathbb{R}$ , pak existuje  $d \in \mathbb{R}^n$  nenulové takové, že  $U(t_0)d = \mathbf{0}$ . Položme

$$z_1 = d_1 y_1 + \dots + d_n y_n.$$

Potom  $z$  řeší rovnici (13.7) a splňuje

$$z(t_0) = d_1 y_1(t_0) + \dots + d_n y_n(t_0) = 0,$$

$$z'(t_0) = d_1 y_1'(t_0) + \dots + d_n y_n'(t_0) = 0,$$

$$\vdots$$

$$z^{(n-1)}(t_0) = d_1 y_1^{(n-1)}(t_0) + \dots + d_n y_n^{(n-1)}(t_0) = 0.$$

Podle Věty 13.3.2 máme  $z = 0$  na  $\mathbb{R}$ . Funkce  $y_1, \dots, y_n$  tvoří fundamentální systém, a proto je  $d_1 = d_2 = \dots = d_n = 0$ . To je ale spor s nenulovostí vektoru  $d$ , čímž je důkaz dokončen. ■

**13.3.12.** Hledejme řešení rovnice (13.6) ve tvaru

$$y(t) = c_1(t)y_1(t) + \dots + c_n(t)y_n(t), \quad t \in (a, b),$$

kde  $c_1, \dots, c_n$  jsou spojitě diferencovatelné funkce na  $(a, b)$  a  $\{y_1, \dots, y_n\}$  je fundamentální systém rovnice (13.7). Počítejme

$$y'(t) = c_1 y_1' + \dots + c_n y_n' + c_1' y_1 + \dots + c_n' y_n$$

a položme  $c_1' y_1 + \dots + c_n' y_n = 0$ . Dále

$$y''(t) = c_1 y_1'' + \dots + c_n y_n'' + c_1' y_1' + \dots + c_n' y_n'$$



a opět položíme  $c'_1 y'_1 + \dots + c'_n y'_n = 0$ . Pokračováním tohoto procesu se dobereme až k rovnici

$$y^{(n)} = c_1 y_1^{(n)} + \dots + c_n y_n^{(n)} + c'_1 y_1^{(n-1)} + \dots + c'_n y_n^{(n-1)}.$$

Dosadíme do (13.6) a dostaneme tuto sadu podmínek:

$$\begin{aligned} c'_1 y_1 + \dots + c'_n y_n &= 0, \\ &\vdots \\ c'_1 y_1^{(n-1)} + \dots + c'_n y_n^{(n-1)} &= 0, \\ c'_1 y_1^{(n)} + \dots + c'_n y_n^{(n)} &= f, \end{aligned}$$

neboli

$$U(t) \cdot \begin{pmatrix} c'_1 \\ \vdots \\ c'_n \end{pmatrix} = \begin{pmatrix} 0 \\ \vdots \\ f \end{pmatrix}.$$

Tedy  $c'_i$  spočteme ze vzorce

$$c'_i(t) = (\det U(t))^{-1} \begin{vmatrix} y_1(t) & \dots & y_{i-1}(t) & 0 & y_{i+1}(t) & \dots & y_n(t) \\ y'_1(t) & \dots & y'_{i-1}(t) & 0 & y'_{i+1}(t) & \dots & y'_n(t) \\ \vdots & & & & \vdots & & \\ y_1^{(n-2)}(t) & \dots & y_{i-1}^{(n-2)}(t) & 0 & y_{i+1}^{(n-2)}(t) & \dots & y_n^{(n-2)}(t) \\ y_1^{(n-1)}(t) & \dots & y_{i-1}^{(n-1)}(t) & f(t) & y_{i+1}^{(n-1)}(t) & \dots & y_n^{(n-1)}(t) \end{vmatrix}.$$

### 13.4. Soustavy diferenciálních rovnic

Uvažujme soustavu diferenciálních rovnic

$$\begin{aligned} x'_1 &= f_1(t, x_1, \dots, x_n) \\ x'_2 &= f_2(t, x_1, \dots, x_n) \\ &\vdots \\ x'_n &= f_n(t, x_1, \dots, x_n), \end{aligned} \tag{13.8}$$

kde  $f_i, i = 1, \dots, n$ , jsou dané funkce definované na jisté neprázdné otevřené množině  $G \subset \mathbb{R} \times \mathbb{R}^n$ . Vektorový tvar je

$$x'(t) = f(t, x(t)),$$

kde  $x(t) = [x_1(t), \dots, x_n(t)]$ ,  $x'(t) = [x'_1(t), \dots, x'_n(t)]$  a  $f = [f_1, \dots, f_n]$ .

**13.4.1. Definice.** Řešením soustavy (13.8) rozumíme vektorovou funkci  $x = [x_1, \dots, x_n]$  definovanou na otevřeném neprázdném intervalu  $J$  s hodnotami v  $\mathbb{R}^n$  takovou, že pro každé  $t \in J$  existují  $x'_i(t)$ ,  $i = 1, \dots, n$ , a platí (13.8).

**Počáteční úlohou** pro (13.8) rozumíme úlohu, kdy hledáme řešení (13.8) splňující navíc předem zadanou podmínku  $x(t_0) = x^0$ , kde  $[t_0, x^0] \in G$  (této podmínce se říká **počáteční podmínka**).

**Maximální řešení** soustavy (13.8) je takové řešení  $x$  definované na intervalu  $J$ , které již nelze prodloužit, tj. je-li  $y$  řešení definované na intervalu  $I$ ,  $J \subset I$  a  $y(t) = x(t)$  pro každé  $t \in J$ , pak  $J = I$ .

**13.4.2. Poznámka.** Mějme rovnici

$$y^{(n)} = h(t, y, y', \dots, y^{(n-1)}). \quad (13.9)$$

Uvažujme soustavu

$$\begin{aligned} x'_1 &= x_2, \\ x'_2 &= x_3, \\ &\vdots \\ x'_{n-1} &= x_n, \\ x'_n &= h(t, x_1, \dots, x_n). \end{aligned} \quad (13.10)$$

Pokud  $x$  řeší (13.10), pak  $x_1$  řeší (13.9). Obráceně, pokud  $y$  řeší (13.9), pak  $[y, \dots, y^{(n-1)}]$  řeší (13.10).

**13.4.3. Definice.** Necht  $(P, \rho)$  a  $(Q, \sigma)$  jsou metrické prostory. Řekneme, že množina  $\mathcal{F}$  zobrazení  $P$  do  $Q$  je **stejně spojitá**, pokud platí

$$\forall x \in P \quad \forall \varepsilon \in \mathbb{R}, \varepsilon > 0 \quad \exists \delta \in \mathbb{R}, \delta > 0 \quad \forall y \in B_\rho(x, \delta) \quad \forall f \in \mathcal{F} : f(y) \in B_\sigma(f(x), \varepsilon).$$

**13.4.4.** Je jednoduché si rozmyslet, že každá konečná množina spojitých zobrazení je stejně spojitá.

**13.4.5 (Prostor  $\mathcal{C}(K, X)$ ).** Necht  $K$  je kompaktní metrický prostor a  $X$  je Banachův prostor. Pak symbol  $\mathcal{C}(K, X)$  značí množinu všech spojitých zobrazení  $K$  do  $X$ . Položíme-li

$$\begin{aligned} (f + g)(x) &= f(x) + g(x), \quad x \in K, \quad f, g \in \mathcal{C}(K, X), \\ (\alpha f)(x) &= \alpha f(x), \quad x \in K, \alpha \in \mathbb{R}, \quad f \in \mathcal{C}(K, X), \end{aligned}$$

obdržíme dle Věty ?? vektorový prostor. Necht  $f \in \mathcal{C}(K, X)$ . Pak  $\mathcal{H}(f)$  je kompaktní množina v  $X$  (viz Věta ??), a tedy omezená (Věta ??). Proto má smysl položit

$$\|f\|_{\mathcal{C}(K, X)} = \|f\|_\infty = \sup_{x \in K} \|f(x)\|_X.$$

Je lehké si rozmyslet, že  $\|\cdot\|_\infty$  je vskutku norma na  $\mathcal{C}(K, X)$ .

Dále si uvědomme, že prostor  $\mathcal{C}(K, X)$  je v této normě díky Větě ?? úplný. Jedná se tedy o Banachův prostor.

**13.4.6. Věta (Arzela-Ascoli).** Necht  $(K, \rho)$  je kompaktní metrický prostor a  $\mathcal{F} \subset \mathcal{C}(K, \mathbb{R}^n)$ . Pak  $\mathcal{F}$  je relativně kompaktní v  $\mathcal{C}(K, \mathbb{R}^n)$  právě tehdy, když je omezená a stejně spojitá.

*Důkaz.*  $\Leftarrow$  Necht  $\{f_n\}$  je posloupnost v  $\mathcal{F}$ .

*Krok 1.* Necht nejprve  $n \in \mathbb{N}$  je pevné. Pro každé  $x \in K$  najdeme  $r_x > 0$  takové, že

$$\forall f \in \mathcal{F} \forall y \in B(x, r_x) : \|f(x) - f(y)\| < \frac{1}{n}. \quad (13.11)$$

Díky kompaktnosti lze použít Větu ?? k výběru konečně mnoha bodů  $x_1^n, \dots, x_{k_n}^n \subset K$  takových že

$$K \subset \bigcup_{i=1}^{k_n} B(x_i^n, r_{x_i^n}).$$

*Krok 2.* Nyní položme

$$C = \{x_i^n; i \in \{1, \dots, k_n\}, n \in \mathbb{N}\}.$$

Diagonálním výběrem pak vybereme podposloupnost  $\{f_{n_j}\}$  z posloupnosti  $\{f_n\}$  takovou, že posloupnost  $\{f_{n_j}(c)\}$  je cauchyovská pro každé  $c \in C$ . Očíslujeme totiž prvky  $C$  jako  $C = \{c_l; l \in \mathbb{N}\}$  a induktivně sestrojíme nekonečné množiny  $N_1 \supset N_2 \supset \dots$  v  $\mathbb{N}$  takové, že pro každé  $l \in \mathbb{N}$  je posloupnost  $\{f_n(c_l)\}_{n \in N_l}$  cauchyovská v  $\mathbb{R}^n$ .

V prvním kroku využijeme omezenosti  $\{f_n(c_1)\}_{n \in \mathbb{N}}$  a najdeme nekonečnou množinu  $N_1 \subset \mathbb{N}$  takovou, že posloupnost  $\{f_n(c_1)\}_{n \in N_1}$  je cauchyovská.

Mějme nyní nekonečné množiny  $N_1 \supset N_2 \supset \dots \supset N_l$ , pro které je posloupnost  $\{f_n(c_i)\}_{n \in N_i}$  cauchyovská pro každé  $i \in \{1, \dots, l\}$ . Opět použijeme omezenosti  $\{f_n(c_{l+1})\}_{n \in N_l}$  a vybereme nekonečnou množinu  $N_{l+1} \subset N_l$  takovou, že  $\{f_n(c_{l+1})\}_{n \in N_{l+1}}$  je cauchyovská v  $X$ . Tím je konstrukce množin ukončena.

Nyní induktivně najdeme indexy  $n_1 < n_2 < \dots$  takové, že  $n_l \in N_l$  pro  $l \in \mathbb{N}$ . Zvolme nejprve libovolné  $n_1 \in N_1$ . Máme-li již vybrané prvky  $n_1 < n_2 < \dots < n_l$ , díky nekonečnosti množiny  $N_{l+1}$  lze nalézt  $n_{l+1} \in N_{l+1}$ ,  $n_{l+1} > n_l$ .

Povšimněme si nyní, že pro každé  $l \in \mathbb{N}$  jsou indexy  $n_j$ ,  $j \geq l$ , obsaženy v  $N_l$ . Tedy  $\{f_{n_j}(c_l)\}_{j=1}^{\infty}$  je od indexu  $n_l$  vybraná z  $\{f_n(c_l)\}_{n \in N_l}$ , a tedy též cauchyovská.

*Krok 3.* Ukažme, že  $\{f_{n_j}\}$  je cauchyovská v  $\mathcal{C}(K, \mathbb{R}^n)$ . Zvolme  $\varepsilon \in \mathbb{R}$ ,  $\varepsilon > 0$  a najdeme  $n \in \mathbb{N}$  takové, že  $\frac{1}{n} < \varepsilon$ . Protože jsou posloupnosti

$$\{f_{n_j}(x_1^n)\}_{j=1}^{\infty}, \dots, \{f_{n_j}(x_{k_n}^n)\}_{j=1}^{\infty}$$

cauchyovské, existuje  $j_0 \in \mathbb{N}$  takové, že

$$\forall j, j' \in \mathbb{N}, j, j' \geq j_0 \forall i \in \{1, \dots, k_n\} : \|f_{n_j}(x_i^n) - f_{n_{j'}}(x_i^n)\| < \varepsilon$$

Mějme nyní  $x \in K$  dáno. Najdeme takové  $i \in \{1, \dots, k_n\}$ , že  $x \in B(x_i^n, r_{x_i^n})$ . Pak pro  $j, j' \geq j_0$  platí díky (13.11)

$$\begin{aligned} \|f_{n_j}(x) - f_{n_{j'}}(x)\| &\leq \|f_{n_j}(x) - f_{n_j}(x_i^n)\| + \|f_{n_j}(x_i^n) - f_{n_{j'}}(x_i^n)\| \\ &\quad + \|f_{n_{j'}}(x_i^n) - f_{n_{j'}}(x)\| \\ &\leq \frac{1}{n} + \varepsilon + \frac{1}{n} < 3\varepsilon. \end{aligned}$$

Tedy pro  $j, j' \geq j_0$  platí

$$\|f_{n_j} - f_{n_{j'}}\|_\infty = \sup_{x \in K} \|f_{n_j}(x) - f_{n_{j'}}(x)\| \leq 3\varepsilon.$$

*Krok 4.* Z dané množiny jsme tedy vybrali cauchyovskou podposloupnost  $\{f_{n_j}\}$ . Protože je  $\mathcal{C}(K, X)$  úplný, je tato podposloupnost konvergentní. A tedy je  $\mathcal{F}$  relativně kompaktní.

$\Rightarrow$  Necht  $\mathcal{F}$  je relativně kompaktní množina v  $\mathcal{C}(K, \mathbb{R}^n)$ . Pak je  $\overline{\mathcal{F}}$  kompaktní, a tedy omezená. Proto je i  $\mathcal{F}$  omezená v  $\mathcal{C}(K, \mathbb{R}^n)$ . Ukažme dále, že je stejně spojitá. Mějme tedy dáno  $\varepsilon \in \mathbb{R}, \varepsilon > 0$ . Protože je  $\overline{\mathcal{F}}$  kompaktní, je totálně omezená, a tedy existují funkce  $f_1, \dots, f_n \in \overline{\mathcal{F}}$  takové, že množina  $\{f_1, \dots, f_n\}$  tvoří konečnou  $\varepsilon$ -sít v  $\overline{\mathcal{F}}$ . Jelikož je  $\{f_1, \dots, f_n\}$  konečná, je stejně spojitá dle 13.4.4. Mějme nyní dáno  $x \in K$ . Najdeme tedy  $\delta \in (0, \infty)$  splňující

$$\forall y \in B(x, \delta) \forall i \in \{1, \dots, n\} : \|f_i(y) - f_i(x)\| < \varepsilon.$$

Vezměme nyní libovolné  $f \in \mathcal{F}$ . K němu nalezneme  $i \in \{1, \dots, n\}$  splňující  $\|f_i - f\|_\infty < \varepsilon$ . Pak pro  $y \in B(x, \delta)$  platí

$$\|f(y) - f(x)\| \leq \|f(y) - f_i(y)\| + \|f_i(y) - f_i(x)\| + \|f_i(x) - f(x)\| < 3\varepsilon.$$

Tedy  $\mathcal{F}$  je stejně spojitá. ■

**13.4.7. Lemma.** Necht  $G \subset \mathbb{R} \times \mathbb{R}^n$  je otevřená neprázdná množina,  $f : G \rightarrow \mathbb{R}^n$  je spojitá na  $G$  a  $[t_0, x_0] \in G$ . Pak  $x : I \rightarrow \mathbb{R}^n$  řeší na otevřeném intervalu  $I$  obsahujícím  $t_0$  rovnici (13.8) s počáteční podmínkou  $x(t_0) = x_0$  právě tehdy, když je  $x$  spojitě,  $[t, x(t)] \in G$  pro  $t \in I$  a pro každé  $t \in I$  platí

$$x(t) = x_0 + \int_{t_0}^t f(s, x(s)) ds.$$

*Důkaz.*  $\Rightarrow$  Je-li  $x$  řešením, pak  $x(t_0) = x_0, [t, x(t)] \in G$  a

$$x'(t) = f(t, x(t)), \quad t \in I.$$

Pro  $t \in I$  dostáváme integrací od  $t_0$  do  $t$  vztah

$$x(t) - x(t_0) = \int_{t_0}^t f(s, x(s)) ds,$$

neboli

$$x(t) = x_0 + \int_{t_0}^t f(s, x(s)) ds.$$

$\Leftarrow$  Necht  $x$  je spojité zobrazení s popsány vlastnostmi. Protože je zobrazení  $s \mapsto f(s, x(s))$  dobře definované a spojité, díky Věte ?? je  $x$  diferencovatelné zobrazení a platí

$$x'(t) = f(t, x(t)), \quad t \in I.$$

Zjevně  $x(t_0) = x_0$ . ■

**13.4.8. Věta** (Peanova věta o existenci). Necht  $G \subset \mathbb{R} \times \mathbb{R}^n$  je otevřená neprázdná množina,  $f : G \rightarrow \mathbb{R}^n$  je spojitá na  $G$ . Pak pro každé  $[t_0, x_0] \in G$  existuje maximální řešení rovnice (13.8) splňující  $x(t_0) = x_0$ .

*Důkaz.* V první části důkazu budeme hledat řešení definované na *nějakém* otevřeném intervalu obsahujícím  $t_0$ .

*Krok 1.* Rozmysleme si, že řešení stačí hledat na nějakém intervalu tvaru  $[t_0, t_0 + \varepsilon]$  (Řešením na tomto intervalu rozumíme spojité zobrazení  $x : [t_0, t_0 + \varepsilon] \rightarrow \mathbb{R}^n$  splňující  $x(t_0) = x^0$  a (13.8) na  $(t_0, t_0 + \varepsilon)$ ). Mějme totiž vyřešenou takovouto úlohu. Pak lze uvažovat úlohu s obráceným časem

$$x' = -f(-t, x), \quad x(-t_0) = x^0. \quad (13.12)$$

Je-li  $\phi(t)$  řešení (13.12) na intervalu  $[-t_0, -t_0 + \varepsilon_2]$  a  $\psi(t)$  je řešení (13.8) na  $[t_0, t_0 + \varepsilon_1]$  s počáteční podmínkou  $\psi(t_0) = x_0$ , pak

$$x(t) = \begin{cases} \phi(-t), & t \in [t_0 - \varepsilon_2, t_0], \\ \psi(t), & t \in [t_0, t_0 + \varepsilon_1] \end{cases}$$

je řešení (13.8) splňující  $x(t_0) = x_0$ .

*Krok 2.* Vezměme  $a, b \in (0, \infty)$  takové, že

$$K = [t_0, t_0 + a] \times \overline{B}(x^0, b) \subset G.$$

Protože je  $K$  kompaktní, je dle Věty ?? zobrazení  $f$  na  $K$  stejnoměrně spojitá a omezené (viz Věta ??). Tedy existuje  $L \in \mathbb{R}$ ,  $L > 0$  takové, že

$$\|f(t, y)\| \leq L, \quad t \in [t_0, t_0 + a], y \in \overline{B}(x_0, b).$$

Položme

$$c = \min\left\{a, \frac{b}{L}\right\}, \quad I = [t_0, t_0 + c]$$

a

$$\mathcal{F} = \{y : I \rightarrow \mathbb{R}^n; (y(t_0) = x^0) \& (\|y(t) - y(s)\| \leq L|t - s|, t, s \in I)\}.$$

*Krok 3.* Povšimněme si, že  $\mathcal{F}$  sestává z  $L$ -lipschitzovských zobrazení, a tedy se jedná o stejně spojitou množinu. Dále platí

$$\forall y \in \mathcal{F} \forall t \in I : \|y(t) - x^0\| = \|y(t) - y(t_0)\| \leq L|t - t_0| \leq Lc \leq b.$$

Tedy  $\mathcal{F}$  je množina omezená v  $\mathcal{C}(I, \mathbb{R}^n)$ . Snadno se pak ověří, že je uzavřená. Tedy je dle Věty ?? kompaktní.

*Krok 3.* Definujme  $F : \mathcal{F} \rightarrow [0, \infty)$  jako

$$F(y) = \max_{t \in I} \left\| y(t) - x^0 - \int_{t_0}^t f(s, y(s)) ds \right\| = \left\| y(t) - x^0 - \int_{t_0}^t f(s, y(s)) ds \right\|_{\infty}.$$

Zobrazení  $F$  je dobře definované. Zobrazení  $s \mapsto f(s, y(s))$  je totiž spojitě na  $I$ , a tedy je dle Věty ?? spojitě i zobrazení

$$t \mapsto y(t) - x^0 - \int_{t_0}^t f(s, y(s)) \, ds.$$

Protože je norma spojitá funkce na  $\mathbb{R}^n$ , je funkce

$$t \mapsto \left\| y(t) - x^0 - \int_{t_0}^t f(s, y(s)) \, ds \right\|$$

spojitá na  $I$ .

*Krok 4.* Nyní ukážeme, že je zobrazení  $F$  spojitě na  $\mathcal{F}$ . Mějme tedy dáno  $\varepsilon \in \mathbb{R}$ ,  $\varepsilon > 0$ . Díky stejnoměrné spojitosti  $f$  na  $K$  existuje  $\delta \in (0, \varepsilon)$  takové, že

$$\forall [t, z], [t', z'] \in K : (|t - t'| < \delta \ \& \ \|z - z'\| < \delta) \Rightarrow \|f(t, z) - f(t', z')\| < \varepsilon.$$

Nechť  $y_1, y_2 \in \mathcal{F}$ ,  $\|y_1 - y_2\|_\infty < \delta$ . Pak máme  $\sup_{s \in I} \|y_1(s) - y_2(s)\| < \delta$ , a tedy

$$\begin{aligned} |F(y_1) - F(y_2)| &= \left\| y_1(t) - \int_{t_0}^t f(s, y_1(s)) \, ds - \left( y_2(t) - \int_{t_0}^t f(s, y_2(s)) \, ds \right) \right\|_\infty \\ &\leq \|y_1(t) - y_2(t)\|_\infty + \sup_{t \in I} \int_{t_0}^t \|f(s, y_1(s)) - f(s, y_2(s))\| \\ &\leq \varepsilon + \int_{t_0}^{t_0+c} \varepsilon \, ds = \varepsilon(1+c). \end{aligned}$$

Tím je spojitost  $F$  ukázána.

*Krok 5.* Jelikož je  $F$  spojitá funkce na kompaktní množině, nabývá svého minima v nějakém bodě  $x \in \mathcal{F}$ . Zbytek důkazu bude věnován ověření  $F(x) = 0$ , což dle Lemmatu 13.4.7 stačí k nalezení řešení na intervalu  $I$ .

*Krok 6.* Nyní zkonstruujeme funkce  $\{x_k\}_{k=1}^\infty$  v  $\mathcal{F}$  splňující  $F(x_k) \rightarrow 0$ . K tomuto účelu vezměme  $k \in \mathbb{N}$  pevné. Induktivně sestrojíme zobrazení  $x_k : I \rightarrow \overline{B}(x^0, b)$  takové, že  $x_k \in \mathcal{F}$  a  $F(x_k) \leq \frac{Lc}{k}$ .

Položme nejprve

$$x_k(t) = x^0, \quad t \in [t_0, t_0 + \frac{c}{k}].$$

Dále definujeme

$$x_k(t) = x^0 + \int_{t_0 + \frac{c}{k}}^t f(s - \frac{c}{k}, x_k(s - \frac{c}{k})) \, ds, \quad t \in (t_0 + \frac{c}{k}, t_0 + \frac{2c}{k}].$$

Předpokládejme nyní, že pro nějaké  $j \in \{2, \dots, k-1\}$  je zobrazení  $x_k$  definované na  $[t_0, t_0 + \frac{jc}{k}]$  a splňuje

$$x_k(t) = x^0 + \int_{t_0 + \frac{c}{k}}^t f(s - \frac{c}{k}, x_k(s - \frac{c}{k})) \, ds, \quad t \in [t_0 + \frac{c}{k}, \frac{jc}{k}]. \quad (13.13)$$

Pak máme z (13.13)

$$\begin{aligned} \|x^0 - x_k(t)\| &= \left\| \int_{t_0 + \frac{c}{k}}^t f\left(s - \frac{c}{k}, x_k\left(s - \frac{c}{k}\right)\right) ds \right\| \\ &\leq \int_{t_0 + \frac{c}{k}}^t \left\| f\left(s - \frac{c}{k}, x_k\left(s - \frac{c}{k}\right)\right) \right\| ds \\ &\leq L\left(t - t_0 - \frac{c}{k}\right) \leq Lc \leq b, \quad t \in \left(t_0 + \frac{c}{k}, \frac{jc}{k}\right]. \end{aligned}$$

Tedy je zobrazení  $s \mapsto f\left(s - \frac{c}{k}, x_k\left(s - \frac{c}{k}\right)\right)$  dobře definované na  $\left(t_0 + \frac{jc}{k}, t_0 + \frac{(j+1)c}{k}\right]$  a můžeme položit

$$x_k(t) = x_k\left(t_0 + \frac{jc}{k}\right) + \int_{\frac{jc}{k}}^t f\left(s - \frac{c}{k}, x_k\left(s - \frac{c}{k}\right)\right) ds, \quad t \in \left(\frac{jc}{k}, \frac{(j+1)c}{k}\right].$$

Pak zřejmě platí

$$x_k(t) = x^0 + \int_{t_0 + \frac{c}{k}}^t f\left(s - \frac{c}{k}, x_k\left(s - \frac{c}{k}\right)\right) ds, \quad t \in \left(\frac{jc}{k}, \frac{(j+1)c}{k}\right].$$

Tím je konstrukce zobrazení  $x_k$  na celém intervalu  $[t_0, t_0 + c]$  ukončena. Povšimněme si, že z konstrukce vyplývá rovnost

$$x_k(t) = \begin{cases} x^0, & t \in [t_0, t_0 + \frac{c}{k}], \\ x^0 + \int_{t_0 + \frac{c}{k}}^t f\left(s - \frac{c}{k}, x_k\left(s - \frac{c}{k}\right)\right) ds, & t \in (t_0 + \frac{c}{k}, t_0 + c] \end{cases} \quad (13.14)$$

Po substituci  $s - \frac{c}{k} = u$  obdržíme rovnost

$$x_k(t) = \begin{cases} x^0, & t \in [t_0, t_0 + \frac{c}{k}], \\ x^0 + \int_{t_0}^{t - \frac{c}{k}} f(u, x_k(u)) du, & t \in (t_0 + \frac{c}{k}, t_0 + c] \end{cases} \quad (13.15)$$

*Krok 7.* Ukážeme, že  $x_k \in \mathcal{F}$ . K tomu je třeba ověřit  $L$ -lipschitzovskost  $x_k$ . Mějme tedy dány body  $t, s \in [t_0, t_0 + c]$  splňující  $t < s$ . Pokud  $t, s \in [t_0, t_0 + \frac{c}{k}]$ , nerovnost

$$\|x_k(s) - x_k(t)\| \leq L(s - t)$$

zjevně platí. Pokud  $t_0 + \frac{c}{k} \leq t$ , pak máme z (13.14) odhad

$$\|x_k(s) - x_k(t)\| \leq \int_t^s \left\| f\left(u - \frac{c}{k}, x_k\left(u - \frac{c}{k}\right)\right) \right\| du \leq L(s - t).$$

Pokud  $t \leq t_0 + \frac{c}{k} \leq s$ , pak

$$\|x_k(s) - x_k(t)\| = \left\| \int_{t_0 + \frac{c}{k}}^s f\left(u - \frac{c}{k}, x_k\left(u - \frac{c}{k}\right)\right) du \right\| \leq L\left(s - t_0 - \frac{c}{k}\right) \leq L(s - t).$$

Tedy  $x_k \in \mathcal{F}$ .

*Krok 8.* Nyní ověříme, že

$$F(x_k) \leq \frac{Lc}{k}. \quad (13.16)$$

Nechť  $t \in [t_0, t_0 + c]$  je dáno. Pokud  $t \in [t_0, t_0 + \frac{c}{k}]$ , pak

$$\left\| x_k(t) - x^0 - \int_{t_0}^t f(s, x_k(s)) \, ds \right\| \leq \int_{t_0}^t \|f(s, x_k(s))\| \, ds \leq \frac{Lc}{k}.$$

Pokud  $t \in [t_0, t_0 + \frac{c}{k}]$ , pak

$$\begin{aligned} \left\| x_k(t) - x^0 - \int_{t_0}^t f(s, x_k(s)) \, ds \right\| &= \left\| \int_{t_0}^{t-\frac{c}{k}} f(s, x_k(s)) \, ds - \int_{t_0}^t f(s, x_k(s)) \, ds \right\| \\ &\leq \int_{t-\frac{c}{k}}^t \|f(s, x_k(s))\| \, ds \leq \frac{Lc}{k}. \end{aligned}$$

Tedy

$$F(x_k) = \max_{t \in I} \left\| x_k(t) - x^0 - \int_{t_0}^t f(s, x_k(s)) \, ds \right\| \leq \frac{Lc}{k}.$$

Funkce  $x$  tedy splňuje

$$x(t) = x^0 + \int_{t_0}^t f(s, x(s)) \, ds,$$

a tedy na intervalu  $I$  řeší rovnici (13.8) s počáteční podmínkou  $x(t_0) = x^0$  (viz Lemma 13.4.7).

Hledejme nyní nějaké *maximální* řešení procházející bodem  $[t_0, x^0]$ . Položme

$$\mathcal{A} = \{x; x \text{ řeší (13.8) a } x(t_0) = x^0\}.$$

Definujme na  $\mathcal{A}$  částečné uspořádání vztahem

$$x \leq y \Leftrightarrow \text{graf } x \subset \text{graf } y.$$

Pokud  $\mathbb{R} \subset \mathcal{A}$  je řetězec, je  $\bigcup \mathcal{R}$  horní závora  $\mathcal{R}$ . Maximální prvek  $x \in \mathcal{A}$  je potom maximálním řešením (13.8), který splňuje  $x(t_0) = x^0$ . Tím je důkaz dokončen. ■

**13.4.9. Věta (Picard).** Nechť  $G \subset \mathbb{R} \times \mathbb{R}^n$  je otevřená neprázdná množina,  $f : [t, x] \rightarrow f(t, x) \in \mathbb{R}^n$  je spojitě zobrazení na  $G$  a je „lokálně lipschitzovské v  $x$ “, tj. pro každý bod  $[t, x] \in G$  existuje  $\varepsilon \in \mathbb{R}$ ,  $\varepsilon > 0$  a  $L \in \mathbb{R}$  takové, že pro každé dva body  $[s, x^1], [s, x^2] \in B([t, x], \varepsilon)$  máme

$$\|f(s, x^1) - f(s, x^2)\| \leq L \|x^1 - x^2\|.$$

Jestliže  $[t_0, x^0] \in G$ , potom existuje právě jedno maximální řešení  $x$  rovnice (13.8) splňující  $x(t_0) = x^0$ .

**13.4.10. Poznámka.** Pokud  $f$  je třídy  $\mathcal{C}^1$  na  $G$ , potom  $f$  splňuje podmínky Věty 13.4.9. Stačí totiž použít Větu ?? o přírůstku vektorové funkce.

*Důkaz. Krok 1.* Pro  $[t_0, x^0] \in G$  nalezneme  $L$  a  $\varepsilon$  svědčící o lipschitzovskosti  $f$  ve druhé proměnné na  $B(x^0, \varepsilon)$ , tj.

$$\forall [s, x^1], [s, x^2] \in B([t_0, x^0], \varepsilon) : \|f(s, x^1) - f(s, x^2)\| \leq L \|x^1 - x^2\|.$$



Navíc můžeme předpokládat, že existuje  $K \in \mathbb{R}$  splňující

$$\forall [s, x] \in B([t_0, x^0], \varepsilon) : |f(s, x)| \leq K.$$

Zvolme  $\delta \in (0, \frac{\varepsilon}{2})$  takové, že

$$2L\delta < 1 \quad \text{a} \quad K\delta < \frac{\varepsilon}{2}.$$

Položme  $I = [t_0 - \delta, t_0 + \delta]$ . Pak máme

$$I \times B(x^0, \frac{\varepsilon}{2}) \subset \overline{B}([t_0, x^0], \varepsilon) \subset G.$$

*Krok 2.* Uvažujme Banachův prostor  $\mathcal{C}(I, \mathbb{R}^n)$  a jeho podmnožinu  $M = \overline{B}(g^0, \frac{\varepsilon}{2})$ , kde  $g^0(t) = x^0, t \in I$ . Pak  $M$  je uzavřená podmnožina úplného prostoru  $\mathcal{C}(I, \mathbb{R}^n)$ , a tedy je sama úplná (viz Věta ??). Definujme zobrazení  $T : M \rightarrow M$  předpisem

$$Tx(t) = x^0 + \int_{t_0}^t f(s, x(s)) ds, \quad t \in I, x \in M.$$

Ukažme, že  $T$  je dobře definováno. Pokud  $x \in M$ , pak

$$[s, x(s)] \in I \times \overline{B}(x^0, \frac{\varepsilon}{2}) \subset G, \quad s \in I.$$

Funkce  $s \mapsto f(s, x(s))$  je spojitá na  $I$ , a tedy  $Tx \in \mathcal{C}(I, \mathbb{R}^n)$ . Dále platí

$$\begin{aligned} \|Tx(t) - g^0(t)\| &= \left\| \int_{t_0}^t f(s, x(s)) ds \right\| \leq \int_{t_0}^t \|f(s, x(s))\| ds \\ &\leq K\delta < \frac{\varepsilon}{2}, \quad t \in I. \end{aligned}$$

Odtud máme  $\|Tx - g^0\| \leq \frac{\varepsilon}{2}$ , a tedy  $Tx \in M$ .

*Krok 3.* Dále ověříme, že zobrazení  $T$  je kontrakce na prostoru  $M$ . Pro  $x, y \in M$  totiž máme

$$\begin{aligned} \|Tx - Ty\| &= \sup_{t \in I} \left\| \int_{t_0}^t f(s, x(s)) ds - \int_{t_0}^t f(s, y(s)) ds \right\| \\ &\leq \sup_{t \in I} \int_{t_0}^t \|f(s, x(s)) - f(s, y(s))\| ds \\ &\leq \sup_{t \in I} \int_{t_0}^t L \|x(s) - y(s)\| ds \\ &\leq L \cdot 2\delta \|x - y\|. \end{aligned}$$

Protože  $2L\delta < 1$ ,  $T$  je vskutku kontrakce.

*Krok 4.* Použitím Banachovy věty o kontrakci ?? najdeme jednoznačně určený prvek  $x \in M$  splňující  $Tx = x$ , neboli

$$x(t) = x^0 + \int_{t_0}^t f(s, x(s)) ds.$$

Dle Lemmatu 13.4.7 je  $x$  řešení (13.8) s počáteční podmínkou  $x(t_0) = x^0$ .

*Krok 5.* Ukažme, že řešení  $x$  je určeno na okolí bodu  $t_0$  jednoznačně, tj., je-li  $y : J \rightarrow \mathbb{R}^n$  řešení (13.8), kde  $J$  je otevřený interval obsahující  $t_0$  a  $y(t_0) = x^0$ , pak  $x = y$  na nějakém otevřeném intervalu obsaženém v  $J \cap I$ . Mějme tedy takové řešení  $y : J \rightarrow \mathbb{R}^n$ . Vezmeme  $\tilde{\delta} \in (0, \delta)$  takové, že  $[t_0 - \tilde{\delta}, t_0 + \tilde{\delta}] \subset J$  a  $\|y(t) - x^0\| \leq \frac{\varepsilon}{2}$  pro každé  $t \in [t_0 - \tilde{\delta}, t_0 + \tilde{\delta}]$ . Položíme  $\tilde{I} = [t_0 - \tilde{\delta}, t_0 + \tilde{\delta}]$  a uvažujme objekty  $\mathcal{C}(\tilde{I}, \mathbb{R}^n)$ ,  $\tilde{M}$  a  $\tilde{T}$  definované analogicky jako v předešlém. Předchozí postup dává, že existuje právě jedno  $\tilde{x} \in \tilde{M}$  takové, že  $\tilde{T}\tilde{x} = \tilde{x}$ . Protože  $x|_{\tilde{I}}, y|_{\tilde{I}} \in \tilde{M}$  a splňují

$$x|_{\tilde{I}} = \tilde{T}(x|_{\tilde{I}}), \quad y|_{\tilde{I}} = \tilde{T}(y|_{\tilde{I}}),$$

platí díky jednoznačnosti  $\tilde{x}$  rovnost  $x|_{\tilde{I}} = y|_{\tilde{I}}$ .

*Krok 6.* Stejně jako v důkazu Peanovy věty 13.4.8 najdeme nyní maximální řešení  $x : I \rightarrow \mathbb{R}^n$  rovnice (13.8) s počáteční podmínkou  $x(t_0) = x^0$ .

*Krok 7.* Ukažme jednoznačnost tohoto maximálního řešení. Necht  $y : J \rightarrow \mathbb{R}^n$  je jiné maximální řešení (13.8) splňující  $y(t_0) = x^0$ . Označme

$$S = \{t \in I \cap J; x(t) = y(t)\}.$$

Ze spojitosti řešení je  $S$  uzavřená v  $I \cap J$ , díky Kroku 5. je množina  $S$  otevřená v  $I \cap J$ . Máme-li totiž  $s \in S$ , pak na nějakém okolí  $s$  má rovnice (13.8) pouze jedno řešení procházející bodem  $[s, x(s)]$ . Na tomto okolí se tedy řešení  $x$  a  $y$  rovnají. Nakonec si uvědomíme, že  $S$  je neprázdná díky bodu  $t_0$ . Protože je množina  $I \cap J$  souvislá (viz Věta ??), platí  $S = I \cap J$  dle Věty ??.

Nakonec ukažme, že  $I = J$ . Pokud by existoval  $I \setminus J \neq \emptyset$ , pak by funkce

$$z(t) = \begin{cases} x(t), & t \in I \setminus J, \\ y(t), & t \in J, \end{cases}$$

byla řešením striktně větším než  $y$ , což by byl spor s maximalitou  $y$ . Tedy  $I \subset J$ . Analogicky pak odvodíme  $J \subset I$ . Tím je důkaz dokončen. ■

**13.4.11. Lemma.** Necht  $x$  je řešení (13.8) na intervalu  $(\alpha, \beta)$  s počáteční podmínkou  $x(t_0) = x^0$ . Pak jsou následující tvrzení ekvivalentní.

- (i) Existuje  $\varepsilon \in \mathbb{R}$ ,  $\varepsilon > 0$  takové, že řešení  $x$  lze prodloužit na interval  $(\alpha, \beta + \varepsilon)$ ;
- (ii) Existuje posloupnost  $\{t_n\}$  ležící v  $(\alpha, \beta)$  a  $y \in \mathbb{R}^n$  takové, že

$$\lim_{m \rightarrow \infty} [t_m, x(t_m)] = [\beta, y] \in G.$$

*Důkaz.* (ii)  $\Rightarrow$  (i) Existuje-li řešení  $\tilde{x}$  rozšiřující  $x$  za bod  $\beta$ , pak pro každou posloupnost  $\{t_m\}$  konvergující k  $\beta$  platí

$$\lim_{m \rightarrow \infty} [t_m, x(t_m)] = [\beta, \tilde{x}(\beta)] \in G.$$

(i)  $\Rightarrow$  (ii) Necht  $\{t_m\}$  a  $y$  splňují podmínku popsanou v (ii). Ukážeme nejprve, že

$$\lim_{t \rightarrow \beta^+} x(t) = y. \quad (13.17)$$

Zvolme  $\delta \in \mathbb{R}$ ,  $\delta > 0$  takové, že

$$[\beta - \delta, \beta] \times \overline{B}(y, \delta) \subset G$$

a necht  $M \in \mathbb{R}$  splňuje

$$\sup\{f([t, z]); [t, z] \in [\beta - \delta, \beta] \times \overline{B}(y, \delta)\} \leq M.$$

Předpokládejme, že (13.17) neplatí. Z Heineovy věty (viz Věta ??) existuje posloupnost  $\{\tau_n\}$  v  $(\alpha, \beta)$  konvergující k  $\beta$  a číslo  $\gamma \in \mathbb{R}$ ,  $\gamma > 0$  takové, že  $\|x(\tau_n) - y\| \geq \gamma$ . Bez újmy na obecnosti lze předpokládat, že  $\gamma < \delta$ . Postupným vybíráním členů posloupností  $\{t_n\}$  a  $\{\tau_n\}$  lze zařídit, aby  $t_1 < \tau_1 < t_2 < \tau_2 < \dots$  a  $\|x(t_n) - y\| < \gamma$ . Pro  $n \in \mathbb{N}$  položme

$$s_n = \inf\{t \in [t_n, \tau_n]; \|x(t) - y\| \geq \gamma\}.$$

Pak  $s_n \in (t_n, \tau_n]$  (máme  $\|x(t_n) - y\| < \gamma$  a funkce  $t \mapsto \|x(t) - y\|$  je spojitá v  $t_n$ ). Ze spojitosti funkce  $t \mapsto \|x(t) - y\|$  dostáváme  $\|x(s_n) - y\| \geq \gamma$ . Pokud by tato norma byla větší než  $\gamma$ , byla by větší i na nějakém okolí bodu  $s_n$ . Tedy by existoval bod  $t$  nalevo od  $s_n$  splňující  $\|x(t) - y\| \geq \gamma$ , což je spor s definicí infima. Tedy  $\|x(s_n) - y\| = \gamma$ .

Dále platí  $\|x(t) - y\| \leq \gamma$  pro  $t \in [t_n, s_n]$ . To nahlédneme opět sporem; pokud by  $\|x(t) - y\| > \gamma$  pro nějaké  $t \in [t_n, s_n)$ , dostali bychom znovu spor s definicí bodu  $s_n$ . Tedy

$$\forall t \in [t_n, s_n] : \|x(t) - y\| \leq \gamma < \delta.$$

Pak ale máme  $[s_n, x(s_n)] \in [\beta - \delta, \beta] \times \overline{B}(y, \delta)$  pro  $s_n \in [t_n, s_n]$ , a tedy

$$\begin{aligned} \gamma &= \|x(s_n) - y\| \leq \|x(s_n) - x(t_n)\| + \|x(t_n) - y\| \\ &\leq \int_{t_n}^{s_n} \|f(s, x(s))\| ds + \|x(t_n) - y\| \\ &\leq M \|s_n - t_n\| + \|x(t_n) - y\|. \end{aligned}$$

Tím dostáváme spor, neboť pravá strana konverguje k 0 pro  $n$  jdoucí do nekonečna. Tedy platí (13.17).

Nyní uvažujme nějaké řešení  $y$  úlohy (13.8) na intervalu  $(\beta - \varepsilon, \beta + \varepsilon)$  s počáteční podmínkou  $x(\beta) = y$ . Pak je funkce

$$z(t) = \begin{cases} x(t), & t \in (\alpha, \beta), \\ y(t), & t \in [\beta, \beta + \varepsilon). \end{cases}$$

prodloužením řešení  $x$  za bod  $\beta$  (viz Lemma 13.1.2). ■

**13.4.12. Věta.** Necht  $x : (\alpha, \beta) \rightarrow \mathbb{R}^n$  je řešení (13.8) s počáteční podmínkou  $x(t_0) = x^0$ . Necht  $K \subset \mathbb{R}^n$  je kompakt takový, že  $[t_0, \beta] \times K \subset G$  a necht existuje posloupnost  $\{t_n\}$  konvergující k  $\beta$  a splňující  $x(t_n) \in K$ . Pak existuje  $\varepsilon \in \mathbb{R}$ ,  $\varepsilon > 0$ , a řešení  $y : (\alpha, \beta + \varepsilon) \rightarrow \mathbb{R}^n$  rovnice (13.8) s počáteční podmínkou  $y(t_0) = x^0$  shodující se na  $(\alpha, \beta)$  s  $x$ .

*Důkaz.* Mějme posloupnost  $\{t_n\}$  konvergující k  $\beta$  a splňující  $x(t_m) \in K$ . Protože  $K$  je kompaktní, lze po eventuálním výběru podposloupnosti předpokládat, že  $x(t_n) \rightarrow y$  pro nějaké  $y \in K$ . Lemma 13.4.11 tedy dává rozšíření řešení za bod  $\beta$ . ■

**13.4.13. Lemma** (Gronwallova nerovnost). Necht funkce  $x$  je spojitá na intervalu  $[\alpha, \beta)$ ,  $\alpha \in \mathbb{R}$ ,  $\beta \in \mathbb{R}^*$ . Necht existují čísla  $a, b, c \in \mathbb{R}$ ,  $b > 0$ ,  $c \geq 0$  taková, že pro každé  $t \in [\alpha, \beta)$  platí

$$x(t) \leq a + \int_{\alpha}^t (bx(s) + c) ds.$$

Pak pro každé  $t \in [\alpha, \beta)$  platí

$$u(t) \leq \left(a + \frac{c}{b}\right) e^{b(t-\alpha)}.$$

*Důkaz.* Označme

$$y(t) = a + \int_{\alpha}^t (bx(s) + c) ds, \quad t \in [\alpha, \beta).$$

Platí

$$y(\alpha) = a \quad a \quad y'(t) = bx(t) + c \leq by(t) + c, \quad t \in [\alpha, \beta).$$

Proto také

$$y'(t)e^{-bt} \leq by(t)e^{-bt} + ce^{-bt}, \quad t \in [\alpha, \beta).$$

Odtud plyne

$$\left(y(t)e^{-bt}\right)' \leq ce^{-bt}, \quad t \in [\alpha, \beta).$$

Použitím Věty ?? a úpravou postupně dostáváme pro každé  $s \in [\alpha, \beta)$

$$\begin{aligned} \int_{\alpha}^s \left(y(t)e^{-bt}\right)' dt &\leq \int_{\alpha}^s ce^{-bt} dt, \\ \left[y(t)e^{-bt}\right]_{\alpha}^s &\leq \left[-\frac{c}{b}e^{-bt}\right]_{\alpha}^s, \\ y(s)e^{-bs} - y(\alpha)e^{-b\alpha} &\leq -\frac{c}{b}e^{-bs} + \frac{c}{b}e^{-b\alpha}. \end{aligned}$$

Odtud již dostáváme

$$x(s) \leq y(s) \leq a + e^b(s-\alpha) - \frac{c}{b} + \frac{c}{b}e^{b(s-\alpha)} \leq \left(a + \frac{c}{b}\right) e^{b(s-\alpha)}$$

pro každé  $s \in [\alpha, \beta)$ . ■

**13.4.14. Věta.** Necht  $I$  je otevřený interval a  $G = I \times \mathbb{R}^n$ . Necht pro každý uzavřený omezený interval  $J \subset I$  existují nezáporné konstanty  $M_J, L_J$  takové, že

$$\forall [t, x] \in J \times \mathbb{R}^n : \|f(t, x)\| \leq M_J + L_J \|x\|.$$

Pak je každé maximální řešení (13.8) definováno na celém  $I$ .

*Důkaz.* Bez újmy na obecnosti předpokládejme, že všechny konstanty  $L_J$  jsou kladné. Necht  $x$  je řešení (13.8) s počáteční podmínkou  $x(t_0) = x^0$  a  $J \subset I$  je libovolný omezený uzavřený interval obsahující  $t_0$ . Pak máme pro  $t \in J$

$$\begin{aligned}\|x(t)\| &= \left\| x^0 + \int_{t_0}^t f(s, x(s)) \, ds \right\| \\ &\leq \|x^0\| + \int_{t_0}^t \|f(s, x(s))\| \, ds \\ &\leq \|x^0\| + \int_{t_0}^t (M_J + L_J \|x(s)\|) \, ds.\end{aligned}$$

Dle Gronwallovy nerovnosti 13.4.13 pak obdržíme pro  $t \in J$

$$\|x(t)\| \leq \left( \|x^0\| + \frac{M_J}{L_J} \right) e^{L_J(t-t_0)}.$$

Protože je funkce  $e^{L_J(t-t_0)}$  na  $J$  omezená (viz Věta ??), leží řešení  $x$  na  $J$  v nějaké uzavřené kouli. Podle Věty 13.4.12 lze řešení  $x$  prodloužit z  $J$  na nějaký otevřený interval  $\tilde{J}$ ,  $J \subset \tilde{J} \subset I$ . Protože je  $x$  maximální, obsahuje jeho definiční obor  $\tilde{J}$ . Tedy  $x$  je definováno na každém omezeném uzavřeném podintervalu  $I$ , a tedy na  $I$ . ■

## 13.5. Soustavy lineárních diferenciálních rovnic

Uvažujme soustavu diferenciálních rovnic ve tvaru

$$\begin{aligned}x'_1 &= a_{11}(t)x_1 + \cdots + a_{1n}(t)x_n + b_1(t), \\ x'_2 &= a_{21}(t)x_1 + \cdots + a_{2n}(t)x_n + b_2(t), \\ &\vdots \\ x'_n &= a_{n1}(t)x_1 + \cdots + a_{nn}(t)x_n + b_n(t),\end{aligned}\tag{13.18}$$

kde  $n \in \mathbb{N}$ ,  $a_{ij} : (\alpha, \beta) \rightarrow \mathbb{R}$ ,  $b_i : (\alpha, \beta) \rightarrow \mathbb{R}$ ,  $i, j \in \{1, \dots, n\}$  jsou spojité funkce.

Vektorový tvar je

$$x' = A(t)x + b(t),$$

kde

$$A(t) = \begin{pmatrix} a_{11}(t) & \cdots & a_{1n}(t) \\ \vdots & & \vdots \\ a_{n1}(t) & \cdots & a_{nn}(t) \end{pmatrix} \quad \text{a} \quad b(t) = \begin{pmatrix} b_1(t) \\ \vdots \\ b_n(t) \end{pmatrix}.$$

**13.5.1. Věta.** Necht  $\alpha, \beta \in \mathbb{R}^*$ ,  $\alpha < \beta$ ,  $t_0 \in (\alpha, \beta)$  a  $x^0 \in \mathbb{R}^n$ . Necht  $A : (\alpha, \beta) \rightarrow M(n \times n)$ ,  $b : (\alpha, \beta) \rightarrow \mathbb{R}^n$  jsou spojitá zobrazení. Potom existuje právě jedno

maximální řešení  $x$  soustavy (13.18) splňující  $x(t_0) = x^0$ . Toto řešení je definováno na celém intervalu  $(\alpha, \beta)$ .

*Důkaz.* Definujme  $f : (\alpha, \beta) \times \mathbb{R}^n \rightarrow \mathbb{R}^n$  předpisem

$$f(t, x) = A(t)x + b(t).$$

Zobrazení  $f$  je na množině  $(\alpha, \beta) \times \mathbb{R}^n$  spojitě.

Dále ukažme, že je „lipschitzovské v druhé proměnné“. Mějme  $[t, x] \in (\alpha, \beta) \times \mathbb{R}^n$  dáno. Zvolme uzavřený omezený interval  $J, t \in J \subset (\alpha, \beta)$ . Položme

$$M_J = \sup_{t \in J} \|b(t)\| \quad \text{a} \quad L_J = \sup_{t \in J} \|A(t)\|,$$

což jsou díky spojitosti uvažovaných funkcí nezáporná reálná čísla. Pak pro  $x^1, x^2 \in \mathbb{R}^n$  platí

$$\|f(t, x^1) - f(t, x^2)\| = \|A(t)(x^1 - x^2)\| \leq L_J \|x^1 - x^2\|.$$

Tedy dle Věty 13.4.9 existuje maximální řešení  $x$  splňující počáteční podmínku a je určeno jednoznačně.

Dále ukažme, že pro každý omezený uzavřený interval  $J \subset (\alpha, \beta)$  obsahující  $t_0$  splňují konstanty  $M_J, L_J$  definované výše odhady Věty 13.4.14. Vskutku,

$$\begin{aligned} \|f(t, x)\| &= \|A(t)x + b(t)\| \leq \|A(t)\| \|x\| + \|b(t)\| \\ &\leq L_J \|x\| + M_J, \quad [t, x] \in J \times \mathbb{R}^n. \end{aligned}$$

Věta 13.4.14 tedy říká, že řešení  $x$  je definováno na celém intervalu  $(\alpha, \beta)$ . ■

**13.5.2. Definice.** Je-li  $A$  jako v (13.18), pak **homogenní soustavou** rozumíme soustavu rovnic

$$x' = A(t)x. \quad (13.19)$$

**13.5.3. Věta.** Necht  $n \in \mathbb{N}, \alpha, \beta \in \mathbb{R}^*, \alpha < \beta$  a  $A : (\alpha, \beta) \rightarrow M(n \times n)$  je spojitě zobrazení. Potom množina všech maximálních řešení soustavy (13.19) tvoří vektorový podprostor prostoru  $\mathcal{C}^1((\alpha, \beta), \mathbb{R}^n)$ . Dimenze tohoto podprostoru je rovna  $n$ .

*Důkaz.* Podle Věty 13.5.1 je každé maximální řešení (13.19) definováno na  $(\alpha, \beta)$ . Množina maximálních řešení je rovna jádru  $\text{Ker } L$  lineárního zobrazení  $L : \mathcal{C}^1((\alpha, \beta), \mathbb{R}^n) \rightarrow \mathcal{C}((\alpha, \beta), \mathbb{R}^n)$  definovaného předpisem  $Ly = y' - Ay$ . Tedy se jedná o vektorový podprostor prostoru  $\mathcal{C}^1((\alpha, \beta), \mathbb{R}^n)$ .

K důkazu jeho  $n$ -dimenzionality zvolme  $t_0 \in (\alpha, \beta)$  pevně. Vezměme řešení  $x^1, \dots, x^n$  soustavy (13.19) na  $(\alpha, \beta)$  splňující  $x^i(t_0) = e^i, i = 1, \dots, n$ . Funkce  $\{x^1, \dots, x^n\}$  jsou lineárně nezávislé, jelikož jsou vektory  $\{e^1, \dots, e^n\}$  lineárně nezávislé. Necht  $y$  je maximální řešení (13.19). Pak  $y$  je definováno na  $(\alpha, \beta)$ . Označme

$$z(t) = y_1(t_0)x^1(t) + \dots + y_n(t_0)x^n(t), \quad t \in (\alpha, \beta).$$

Potom  $z(t_0) = y(t_0)$  a  $z$  řeší (13.19) na  $(\alpha, \beta)$ . Z jednoznačnosti řešení plyne

$$y(t) = z(t) = y_1(t_0)x^1(t) + \dots + y_n(t_0)x^n(t), \quad t \in (\alpha, \beta).$$

Tedy  $\{x^1, \dots, x^n\}$  je báze prostoru  $\text{Ker } L$ . ■

**13.5.4. Věta.** Necht  $\alpha, \beta \in \mathbb{R}^*$ ,  $\alpha < \beta$  a  $x^0 \in \mathbb{R}^n$ . Necht  $A : (\alpha, \beta) \rightarrow M(n \times n)$ ,  $b : (\alpha, \beta) \rightarrow \mathbb{R}^n$  jsou spojitá zobrazení. Necht  $y$  je řešení (13.18) na  $(\alpha, \beta)$ . Potom každé řešení soustavy (13.18) na intervalu  $(\alpha, \beta)$  má tvar  $y + z$ , kde  $z$  je jisté řešení (13.19).

*Důkaz.* Jelikož je zobrazení  $L : y \mapsto y' - Ay$  lineární na prostoru  $\mathcal{C}^1((\alpha, \beta), \mathbb{R}^n)$ , máme pro maximální řešení  $x$  rovnice (13.18) rovnost

$$L(x - y) = Lx - Ly = b - b = \mathbf{0},$$

a tedy  $z = x - y$  řeší (13.19). ■

**13.5.5. Definice.** Necht tvoří vektorové funkce  $y^1, \dots, y^n$  bázi prostoru řešení rovnice (13.19) na  $(\alpha, \beta)$ . Takovou množinu nazýváme **fundamentální systém** rovnice (13.19). Označme

$$\phi(t) = \begin{pmatrix} y_1^1(t) & \dots & y_1^n(t) \\ \vdots & & \vdots \\ y_n^1(t) & \dots & y_n^n(t) \end{pmatrix}, \quad t \in (\alpha, \beta).$$

Matici  $\phi$  nazýváme **fundamentální maticí** soustavy (13.19).

**13.5.6. Lemma.** Necht  $\phi$  je fundamentální matice rovnice (13.19). Pak  $\phi(t)$  je regulární pro každé  $t \in (\alpha, \beta)$ .

*Důkaz.* Předpokládejme, že pro jisté  $t_0 \in (\alpha, \beta)$  není matice  $\phi(t_0)$  regulární. Pak existují čísla  $c_1, \dots, c_n \in \mathbb{R}$  taková, že alespoň jedno je nenulové a

$$c_1 y^1(t_0) + \dots + c_n y^n(t_0) = \mathbf{0}.$$

Potom řešení

$$y = c_1 y^1 + \dots + c_n y^n$$

splňuje  $y(t_0) = \mathbf{0}$ . Díky jednoznačnosti řešení pak platí  $y = \mathbf{0}$ . To je ale spor s lineární nezávislostí funkcí  $y^1, \dots, y^n$ . ■

**13.5.7. Věta (Variace konstant).** Necht  $\alpha, \beta \in \mathbb{R}^*$ ,  $\alpha < \beta$ ,  $t_0 \in (\alpha, \beta)$  a  $y^0 \in \mathbb{R}^n$ . Pak maximální řešení  $y$  rovnice (13.18) s počáteční podmínkou  $y(t_0) = y^0$  má tvar

$$y(t) = \phi(t)\phi^{-1}(t_0)y^0 + \phi(t) \int_{t_0}^t \phi^{-1}(s)b(s) ds, \quad t \in (\alpha, \beta),$$

kde  $\phi$  je fundamentální matice soustavy (13.19).

*Důkaz.* Matice  $\phi^{-1}(s)$  je díky Lemmatu 13.5.6 definována pro každé  $s \in (\alpha, \beta)$ . Z Cramerova pravidla plyne spojitost zobrazení  $s \mapsto \phi^{-1}(s)b(s)$ , a tedy je  $y$  dobře

definováno. Použitím  $\phi'(t) = A(t)\phi(t)$ ,  $t \in (\alpha, \beta)$ , dostaneme

$$\begin{aligned} y'(t) &= \phi'(t)\phi^{-1}(t_0)y^0 + \phi'(t) \int_{t_0}^t \phi^{-1}(s)b(s) ds + \phi(t)\phi^{-1}(t)b(t) \\ &= A(t)\phi(t)\phi^{-1}(t_0)y^0 + A(t)\phi(t) \int_{t_0}^t \phi^{-1}(s)b(s) ds + b(t) \\ &= A(t)y(t) + b(t). \end{aligned}$$

Zřejmě platí  $y(t_0) = y^0$ . ■

### 13.6. Řešení lineárních soustav s konstantními koeficienty

**13.6.1. Věta.** Necht  $A \in M(n \times n)$  a vektorová funkce  $y : \mathbb{R} \rightarrow \mathbb{R}^n$  je řešením soustavy  $y' = Ay$ . Pak  $y$  je třídy  $\mathcal{C}^\infty$  a pro každé  $k \in \mathbb{N}$  platí  $y^{(k)}(t) = A^k y(t)$  pro  $t \in \mathbb{R}$ .

*Důkaz.* Důkaz provedeme matematickou indukcí dle  $k$ . Pro  $k = 1$  máme  $y' = Ay$  z předpokladu. Předpokládejme nyní, že pro  $k \in \mathbb{N}$  je  $y$  je třídy  $\mathcal{C}^k$  a  $y^{(k)} = A^k y$ . Pak máme

$$(A^k y)' = A^k y' = A^k Ay = A^{k+1} y.$$

Tedy je funkce  $y^k$  diferencovatelná a platí

$$y^{(k+1)} = (A^k y)' = A^{(k+1)} y.$$

Funkce  $y$  je tedy třídy  $\mathcal{C}^{k+1}$  a platí požadovaný vztah.

Tím je důkaz dokončen. ■

**13.6.2. Definice.** Matici, jejíž prvky jsou polynomy v proměnné  $\lambda$ , nazýváme  $\lambda$ -maticí.

**Řádkovými úpravami**  $\lambda$ -matice rozumíme

- záměnu dvou řádků,
- vynásobení řádku nenulovou konstantou,
- přičtení  $P(\lambda)$ -násobku jednoho řádku k jinému řádku, kde  $P$  je polynom v proměnné  $\lambda$ .

**13.6.3. Lemma.** Necht  $A = (P_1, \dots, P_n)^t$  je  $\lambda$ -matice o rozměrech  $n \times 1$ . Potom ji lze konečnou posloupností řádkových úprav převést na  $\lambda$ -matici  $\tilde{A} = (\tilde{P}_1, \dots, \tilde{P}_n)^t$ , kde nejvýše jeden z polynomů  $\tilde{P}_1, \dots, \tilde{P}_n$  je nenulový.

*Důkaz.* Předpokládejme, že v  $A$  existují dva nenulové polynomy. Označme

$$k = \min\{\text{st } P_i; i \in \{1, \dots, n\}\}.$$

Použijeme matematickou indukcí podle  $k$ .

Je-li  $k = 0$ . Pak lze předpokládat, že  $P_1(\lambda) = c \neq 0$ . Potom lze pomocí třetí řádkové úpravy převést  $A$  na  $(c, 0, \dots, 0)^t$ .



Předpokládejme nyní, že tvrzení platí pro všechna  $j \in \mathbb{N}$  menší než nějaké  $k \in \mathbb{N}$ . Opět pak lze předpokládat, že  $\text{st } P_1 = k$ . Pokud  $Q$  je nenulový prvek  $\Lambda$ ,  $Q \neq P_1$ , pak můžeme psát  $Q = N \cdot P_1 + \tilde{Q}$ , kde  $N, \tilde{Q}$  jsou polynomy a  $\text{st } \tilde{Q} < \text{st } P_1$ . Pomocí třetí řádkové úpravy lze prvek  $Q$  nahradit prvkem  $\tilde{Q}$ . Matici  $\Lambda$  tak lze převést na matici  $(P_1, \tilde{P}_2, \dots, \tilde{P}_n)^t$ , kde je buď jediný nenulový polynom  $P_1$ , nebo minimum ze stupňů nenulových polynomů je ostře menší než  $k$  a lze aplikovat indukční předpoklad. ■

**13.6.4. Věta.** Necht  $A \in M(n \times n)$ . Pak lze matici  $\lambda I - A$  převést konečnou posloupností řádkových úprav na horní trojúhelníkovou  $\lambda$ -matici. Výsledná  $\lambda$ -matice má na diagonále nenulové polynomy součet jejichž stupňů je  $n$ .

*Důkaz.* Nejprve ukážeme, že každou  $\lambda$ -matici lze převést konečnou posloupností řádkových úprav na horní trojúhelníkovou  $\lambda$ -matici. Použijeme matematickou indukci podle  $n$ .

Je-li  $n = 1$ , je tvrzení zřejmé.

Předpokládejme, že tvrzení platí pro nějaké  $n \in \mathbb{N}$ . Necht  $\Lambda$  je  $\lambda$  matice typu  $(n+1) \times (n+1)$ . Na  $\Lambda$  aplikujeme řádkové úpravy, které převedou  $\Lambda$  na  $\tilde{\Lambda}$ , jejíž první sloupec má tvar  $(\tilde{P}, 0, \dots, 0)^t$  (viz Lemma 13.6.3). Na submatici matice  $\tilde{\Lambda}$ , která vznikne vynecháním první řádku a první sloupce, pak aplikujeme indukční předpoklad.

Rozmysleme si nyní druhé tvrzení. Necht  $\tilde{\Lambda}$  je horní trojúhelníková  $\lambda$ -matice vzniklá z  $\lambda I - A$  pomocí řádkových úprav. Potom  $\det \tilde{\Lambda} = c \det(\lambda I - A)$  pro nějaké  $c \in \mathbb{R}$  nenulové (toto plyne z vlastností determinantů a polynomů). Polynom  $\lambda \mapsto c \det(\lambda I - A)$  je  $n$ -tého stupně, a tak dostáváme požadované tvrzení. ■

**13.6.5. Označení.** Necht  $P(\lambda) = a_n \lambda^n + \dots + a_0$  je polynom a  $y : \mathbb{R} \rightarrow \mathbb{R}$  je funkce mající vlastní derivaci  $n$ -tého řádu na  $\mathbb{R}$ . Pak symbol  $P\left(\frac{d}{dx}\right)y$  značí funkci

$$a_n y^{(n)} + a_{n-1} y^{(n-1)} + \dots + a_0 y.$$

Necht  $\mathcal{P} = (P_{ij})_{\substack{i=1..n \\ j=1..n}}$  je  $\lambda$ -matice typu  $n \times n$ . Soustavou diferenciálních rovnic odpovídající  $\mathcal{P}$  rozumíme soustavu

$$\begin{aligned} P_{11} \left(\frac{d}{dx}\right) y_1 + \dots + P_{1n} \left(\frac{d}{dx}\right) y_n &= 0, \\ &\vdots \\ P_{n1} \left(\frac{d}{dx}\right) y_1 + \dots + P_{nn} \left(\frac{d}{dx}\right) y_n &= 0. \end{aligned}$$

**13.6.6. Lemma.** Necht  $P, Q$  jsou polynomy a  $y \in \mathcal{C}^\infty(\mathbb{R})$ . Pak

- (a)  $(P + Q) \left(\frac{d}{dx}\right) y = P \left(\frac{d}{dx}\right) y + Q \left(\frac{d}{dx}\right) y$ ,
- (b)  $(PQ) \left(\frac{d}{dx}\right) y = P \left(\frac{d}{dx}\right) \left(Q \left(\frac{d}{dx}\right) y\right)$ .

*Důkaz.* Tvrzení (a) je zřejmé. Pro  $P(\lambda) = \sum_{k=0}^m a_k \lambda^k$  a  $Q(\lambda) = \sum_{j=0}^n b_j \lambda^j$  máme

$$\begin{aligned}
 (PQ) \left( \frac{d}{dx} \right) y &= \left( \sum_{k=0}^m a_k \lambda^k \right) \left( \sum_{j=0}^n b_j \lambda^j \right) \left( \frac{d}{dx} \right) y \\
 &= \left( \sum_{k=0}^m \sum_{j=0}^n a_k b_j \lambda^{k+j} \right) \left( \frac{d}{dx} \right) y \\
 &= \sum_{k=0}^m \sum_{j=0}^n a_k b_j y^{(k+j)} \\
 &= \sum_{k=0}^m \sum_{j=0}^n a_k b_j y^{(j+k)} \\
 &= \sum_{k=0}^m a_k \left( \sum_{j=0}^n b_j y^{(j)} \right)^{(k)} \\
 &= P \left( \frac{d}{dx} \right) \left( Q \left( \frac{d}{dx} \right) \right) y,
 \end{aligned}$$

a tedy platí (b). ■

**13.6.7. Věta.** Necht  $\lambda$ -matice  $\tilde{P}$  vznikla konečnou posloupností řádkových úprav z  $\lambda$ -matice  $P$ . Potom vektorová funkce  $y : \mathbb{R} \rightarrow \mathbb{R}^n$  třídy  $\mathcal{C}^\infty$  je řešením soustavy odpovídající  $\lambda$ -matici  $P$  právě tehdy, když je řešením soustavy odpovídající  $\lambda$ -matici  $\tilde{P}$ .

*Důkaz.* Stačí ukázat, že pokud  $y$  řeší soustavu odpovídající  $P$ , pak řeší i soustavu odpovídající  $\tilde{P}$ , která vznikla z  $P$  aplikací jedné řádkové úpravy (řádkové úpravy jsou invertibilní).

Toto jistě platí, pokud vyměníme dva řádky či řádek vynásobíme nenulovou konstantou.

Uvažme nyní řádkovou úpravu spočívající k přičtení  $P(\lambda)$ -násobku jednoho řádku k jinému řádku. Bez újmy na obecnosti předpokládejme, že přičítáme  $P(\lambda)$ -násobek druhého řádku k řádku prvnímu. Máme

$$\begin{aligned}
 P_{11} \left( \frac{d}{dx} \right) y_1 + \cdots + P_{1n} \left( \frac{d}{dx} \right) y_n &= P_{1,n+1} \left( \frac{d}{dx} \right) b_1, \\
 P_{21} \left( \frac{d}{dx} \right) y_1 + \cdots + P_{2n} \left( \frac{d}{dx} \right) y_n &= P_{2,n+1} \left( \frac{d}{dx} \right) b_2.
 \end{aligned}$$

Potom

$$\begin{aligned}
 & (P_{11} + P \cdot P_{21}) \left( \frac{d}{dx} \right) y_1 + \cdots + (P_{1n} + P \cdot P_{2n}) \left( \frac{d}{dx} \right) y_n = \\
 & = P_{11} \left( \frac{d}{dx} \right) y_1 + \cdots + P_{jn} \left( \frac{d}{dx} \right) y_n + (P \cdot P_{21}) \left( \frac{d}{dx} \right) y_1 + \cdots + (P \cdot P_{2n}) \left( \frac{d}{dx} \right) y_n \\
 & = P_{1,n+1} \left( \frac{d}{dx} \right) b_1 + P \left( \frac{d}{dx} \right) \left( P_{21} \left( \frac{d}{dx} \right) y_1 + \cdots + P_{2n} \left( \frac{d}{dx} \right) y_n \right) \\
 & = P_{1,n+1} \left( \frac{d}{dx} \right) b_1 + P \left( \frac{d}{dx} \right) P_{2,n+1} \left( \frac{d}{dx} \right) b_2.
 \end{aligned}$$

■

**13.6.8.** Homogenní soustava odpovídá  $\lambda$ -matici  $\lambda I - A$ , kterou pomocí konečné posloupnosti řádkových úprav převedeme na horní trojúhelníkovou  $\lambda$ -matici

$$\begin{pmatrix} P_{11} & P_{12} & \cdots & P_{1n} \\ 0 & P_{22} & \cdots & P_{2n} \\ \vdots & & & \vdots \\ 0 & \cdots & 0 & P_{nn} \end{pmatrix}.$$

Soustavu

$$\begin{aligned}
 P_{11} \left( \frac{d}{dx} \right) y_1 + \cdots + P_{1n} \left( \frac{d}{dx} \right) y_n &= 0, \\
 &\vdots \\
 P_{nn} \left( \frac{d}{dx} \right) y_n &= 0,
 \end{aligned}$$

pak vyřešíme „odzadu“.

Nehomogenní soustavu vyřešíme pomocí variace konstant, případně variantou výše uvedené metody, pokud je pravá strana  $\mathcal{C}^\infty$ .

**13.6.9. Příklad.** Vyřešte soustavu

$$\begin{aligned}
 y_1' &= 4y_1 + 5y_2, \\
 y_2' &= -2y_1 - 2y_2.
 \end{aligned}$$

*Řešení.* Příslušná  $\lambda$ -matice  $\lambda I - A$  má tvar

$$\lambda I - A = \begin{pmatrix} \lambda - 4 & -5 \\ 2 & \lambda + 2 \end{pmatrix},$$

kteřou pomocí řádkových úprav převedeme na

$$\begin{pmatrix} \lambda - 4 & -5 \\ 2 & \lambda + 2 \end{pmatrix} \sim \begin{pmatrix} 1 & \frac{1}{2}\lambda + 1 \\ 0 & -5 - (\frac{1}{2}\lambda + 1)(\lambda - 4) \end{pmatrix} \sim \begin{pmatrix} 1 & \frac{1}{2}\lambda + 1 \\ 0 & -\frac{1}{2}\lambda^2 + \lambda - 1 \end{pmatrix} \\ \sim \begin{pmatrix} 1 & \frac{1}{2}\lambda + 1 \\ 0 & \lambda^2 - 2\lambda + 2 \end{pmatrix},$$

Rovnice

$$y_2'' - 2y_2' + 2y_2 = 0$$

má kořeny charakteristického polynomu rovny

$$\lambda_1 = 1 + i, \quad \lambda_2 = 1 - i.$$

Obecný tvar řešení je tedy

$$y_2 = \alpha_1 e^t \sin t + \alpha_2 e^t \cos t, \quad \alpha_1, \alpha_2 \in \mathbb{R}.$$

Pak

$$y_2' = \alpha_1 e^t \sin t + \alpha_2 e^t \cos t - \alpha_2 e^t \sin t + \alpha_2 e^t \cos t,$$

což dosazením do první rovnice znamená

$$\begin{aligned} y_1 &= -\alpha_1 e^t \sin t - \alpha_2 e^t \cos t - \frac{1}{2}\alpha_1 e^t \sin t - \frac{1}{2}\alpha_1 e^t \cos t \\ &\quad + \frac{1}{2}\alpha_2 e^t \sin t - \frac{1}{2}\alpha_2 e^t \cos t \\ &= \left(-\frac{3}{2}\alpha_1 + \frac{1}{2}\alpha_2\right)e^t \sin t + \left(-\frac{3}{2}\alpha_2 - \frac{1}{2}\alpha_1\right)e^t \cos t. \end{aligned}$$

Fundamentální matice naší soustavy je tedy

$$\phi(t) = \begin{pmatrix} -\frac{3}{2} \sin t - \frac{1}{2} \cos t & \frac{1}{2} \sin t - \frac{3}{2} \cos t \\ \sin t & \cos t \end{pmatrix} e^t.$$

♣

## 13.7. Početní příklady na diferenciální rovnice

**13.7.1. Příklad.** Nalezněte všechna maximální řešení rovnice

$$y' = x^3(y^2 + 2y - 3).$$

*Řešení.* Řešíme rovnici

$$y' = g(y)h(x),$$

kde  $g(y) = (y + 3)(y - 1)$  a  $h(x) = x^3$ .

(1) Zjevně platí  $\mathcal{D}(h) = \mathbb{R}$ .

(2) Dále máme, že  $y = 1$  a  $y = -3$  jsou stacionární řešení na  $\mathbb{R}$ .

- (3) Intervaly, kde je  $g$  nenulová, jsou po řadě  $J_1 = (-\infty, -3)$ ,  $J_2 = (-3, 1)$  a  $J_3 = (1, \infty)$ .
- (4) Pro  $I = \mathbb{R}$  a jeden z intervalů  $J_1, J_2, J_3$  řešíme rovnici

$$\frac{y'}{(y+3)(y-1)} = x^3.$$

Jelikož  $\int x^3 dx = \frac{1}{4}x^4$  a

$$\int \frac{1}{(y+3)(y-1)} dy = \frac{1}{4} \int \left( \frac{1}{y-1} - \frac{1}{y+3} \right) dy = \frac{1}{4} \log \left| \frac{y-1}{y+3} \right|,$$

existuje  $c \in \mathbb{R}$  takové, že

$$\frac{1}{4} \log \left| \frac{y-1}{y+3} \right| = \frac{1}{4}x^3 + c,$$

kde  $x$  probíhá níže určený interval. Tedy

$$\log \left| \frac{y-1}{y+3} \right| = x^3 + 4c$$

na tomto intervalu.

- (5) Uvažujme nejprve interval  $J_1$ . Ten zobrazuje funkce  $\log \left| \frac{y-1}{y+3} \right|$  na interval  $(0, \infty)$ . Pokud  $c > 0$ , je  $\mathcal{H}(x^4 + c) \subset (0, \infty)$ , a tedy pro  $x \in \mathbb{R}$  a platí

$$\left| \frac{y-1}{y+3} \right| = \frac{y-1}{y-3} = e^{x^4+4c}.$$

Tedy

$$y(x) = \frac{1 + 3e^{x^4+4c}}{1 - e^{x^4+4c}}, \quad x \in \mathbb{R}.$$

Pokud  $c \leq 0$ ,  $x^4 + 4c \in (0, \infty)$  právě tehdy, když  $x \in (-\infty, -\sqrt[4]{-4c}) \cup (\sqrt[4]{-4c}, \infty)$ . Jako výše pak odvodíme, že

$$y(x) = \frac{1 + 3e^{x^4+4c}}{1 - e^{x^4+4c}}, \quad x \in (-\infty, -\sqrt[4]{-4c}), \quad x \in (\sqrt[4]{-4c}, \infty).$$

Uvažujme nyní interval  $J_2$ . Pro  $y \in J_2$  platí  $\left| \frac{y-1}{y+3} \right| = \frac{1-y}{y+3}$  a dále funkce  $\log \left| \frac{y-1}{y+3} \right|$  zobrazuje  $J_2$  na  $\mathbb{R}$ . Tedy na  $c$  není žádné omezení a dostáváme

$$y(x) = \frac{1 - 3e^{x^4+4c}}{1 + e^{x^4+4c}}, \quad x \in \mathbb{R}.$$

Pro interval  $J_3$  platí, že ho funkce  $\log \left| \frac{y-1}{y+3} \right|$  zobrazuje na  $(-\infty, 0)$ . Tedy  $x^4 + 4c \in (-\infty, 0)$ , pokud  $c < 0$  a  $x \in (-\sqrt[4]{-4c}, \sqrt[4]{-4c})$ . Pak

$$y(x) = \frac{1 + 3e^{x^4+4c}}{1 - e^{x^4+4c}}, \quad x \in (-\sqrt[4]{-4c}, \sqrt[4]{-4c}).$$

- (6) Zjistěme nyní, zdali lze získat slepením požadovaná maximální řešení. Má smysl se zabírat pouze řešeními, která nejsou definovaná na  $\mathbb{R}$ , neboť ta definovaná na  $\mathbb{R}$  jsou zřejmě maximální. Uvažujme tedy řešení

$$y(x) = \frac{1 + 3e^{x^4+4c}}{1 - e^{x^4+4c}}, \quad x \in (-\infty, -\sqrt[4]{-4c}), \quad x \in (\sqrt[4]{-4c}, \infty),$$

kde se blížíme k bodu  $-\sqrt[4]{-4c}$  nebo  $\sqrt[4]{-4c}$ . Pak ale  $|y(x)|$  konverguje do  $\infty$ , takže není možné řešení nalepit. Podobně vyloučíme možnost lepení u řešení

$$y(x) = \frac{1 + 3e^{x^4+4c}}{1 - e^{x^4+4c}}, \quad x \in (-\sqrt[4]{-4c}, \sqrt[4]{-4c}).$$

♣

**13.7.2. Příklad.** Najděte všechna maximální řešení rovnice

$$x(y-4)y' = y^2 - 5y + 6$$

splňující  $y(1) = \frac{7}{2}$ .

*Řešení.* Pro  $x \neq 0$  a  $y \neq 4$  rovnici upravíme na

$$y' = \frac{1}{x} \cdot \frac{(y-2)(y-3)}{y-4}.$$

- (1) Pro funkci  $h(x) = \frac{1}{x}$  dostáváme intervaly  $I_1 = (-\infty, 0)$  a  $I_2 = (0, \infty)$
- (2) Stacionární řešení jsou  $y = 2$  a  $y = 3$  na  $I_1$  a  $I_2$ .
- (3) Funkce  $g$  je nenulová na intervalech  $(-\infty, 2)$ ,  $(2, 3)$ ,  $(3, 4)$  a  $(4, \infty)$ .
- (4) Pro každou dvojici intervalů  $I$  z 1. kroku a  $J$  z 3. kroku pak platí

$$y' \frac{y-4}{(y-2)(y-3)} = \frac{1}{x}.$$

Jelikož

$$\int \frac{1}{x} dx = \log|x|$$

a

$$\int \frac{y-4}{(y-2)(y-3)} dy = \int \left( \frac{2}{y-2} - \frac{1}{y-3} \right) dy = \log \frac{(y-2)^2}{|y-3|},$$

existuje  $k > 0$  takové, že

$$\log \frac{(y-2)^2}{|y-3|} = \log k |x|.$$

- (5) Vzhledem k tomu, že nás zajímá řešení procházející bodem  $[1, \frac{7}{2}]$ , uvažujme intervaly  $I = (0, \infty)$  a  $J = (3, 4)$ . Pak funkce  $\log \frac{(y-2)^2}{|y-3|}$  zobrazuje  $(3, 4)$  na  $(\log 4, \infty)$ . Tedy pro  $k > 0$  pak dostáváme podmínku

$\log(k|x|) > \log 4$ , neboli  $x \in (\frac{4}{k}, \infty)$ . Pro tato  $x$  pak platí

$$\frac{(y-2)^2}{y-3} = kx,$$

což vede na rovnici

$$y^2 + y(-4 - kx) + (4 + 3kx) = 0.$$

Ta má řešení

$$y_{1,2} = \frac{1}{2} \left( 4 + kx \pm \sqrt{(4 + kx)^2 - 4(4 + 3kx)} \right) = 2 + \frac{kx}{2} \pm \frac{1}{2} \sqrt{kx(kx - 4)}.$$

Jelikož platí  $\frac{kx}{2} > 2$  a  $y(x) \in (3, 4)$ , zajímá nás řešení

$$y(x) = 2 + \frac{kx}{2} - \frac{1}{2} \sqrt{kx(kx - 4)}.$$

Požadavek  $y(1) = \frac{7}{2}$  implikuje  $k = \frac{9}{2}$ , což dává řešení

$$y(x) = 2 + \frac{9}{4}x - \frac{1}{2} \sqrt{\frac{9}{2}x(\frac{9}{2}x - 4)}, \quad x \in (\frac{8}{9}, \infty).$$

- (6) Zkoumejme chování řešení pro  $x \rightarrow \frac{8}{9}_+$ . Pak  $y(x) \rightarrow 4$ , avšak v bodě  $[\frac{8}{9}, 4]$  není rovnice splněna, neboť se levá strana rovnice

$$\frac{8}{9} \cdot 0 \cdot y'(\frac{8}{9})$$

nemůže rovnat pravé straně, totiž 2.

♣

**13.7.3. Příklad.** Nalezněte všechna maximální řešení rovnice

$$y' = \frac{y}{x} - \sqrt[3]{\frac{y}{x} + 1}.$$

*Řešení.* Uvažujme substituci  $y = zx$ . Pak  $y' = z'x + z$ , a tedy zadaná rovnice přejde na tvar

$$z'x + z = z = \sqrt[3]{z + 1},$$

tj.

$$z' = \frac{-\sqrt[3]{z + 1}}{x}.$$

Dostáváme tak rovnici se separovanými proměnnými.

- (1) Zjevně  $x \in (-\infty, 0)$  a  $x \in (0, \infty)$ .
- (2) Stacionární řešení je  $z = -1$  na  $(-\infty, 0)$  a  $(0, \infty)$ .
- (3) Intervaly pro  $z$  jsou tvaru  $(-\infty, -1)$  a  $(-1, \infty)$ .

(4) Jelikož

$$\int \frac{1}{x} dx = \log|x|$$

a

$$\int -\frac{1}{\sqrt[3]{z+1}} dz = -\frac{3}{2}(z+1)^{\frac{2}{3}},$$

existuje  $k > 0$  takové, že platí

$$-\frac{3}{2}(\sqrt[3]{z+1})^2 = \log(k|x|).$$

(5) Na intervalu  $J_1 = (-\infty, -1)$  platí, že ho funkce  $-\frac{3}{2}(\sqrt[3]{z+1})^2$  zobrazuje na  $(-\infty, 0)$ . Tedy  $\log(k|x|) < 0$ , což znamená  $x \in (0, \frac{1}{k})$  nebo  $x \in (-\frac{1}{k}, 0)$ . Máme tak řešení

$$z(x) = -1 - \left( \sqrt[2]{-\frac{2}{3} \log(k|x|)} \right)^3, \quad x \in (0, \frac{1}{k}), \quad x \in (-\frac{1}{k}, 0).$$

Pro interval  $((-1, \infty))$  platí, že ho funkce  $-\frac{3}{2}(\sqrt[3]{z+1})^2$  též zobrazuje na  $(-\infty, 0)$ . Jako výše tak dostáváme řešení

$$z(x) = -1 + \left( \sqrt[2]{-\frac{2}{3} \log(k|x|)} \right)^3, \quad x \in (0, \frac{1}{k}), \quad x \in (-\frac{1}{k}, 0).$$

(6) Eventuální lepení nelze provést v 0, neboť zde rovnice nemá smysl. V bodech  $\pm \frac{1}{k}$  však  $z(x)$  konverguje k  $-1$ , a tedy lze lepit na stacionární řešení. Dostáváme tak maximální řešení

$$z(x) = \begin{cases} -1 \pm \left( \sqrt[2]{-\frac{2}{3} \log(k|x|)} \right)^3, & x \in (0, \frac{1}{k}), \\ -1, & x \in [\frac{1}{k}, \infty), \end{cases}$$

respektive

$$z(x) = \begin{cases} -1 \pm \left( \sqrt[2]{-\frac{2}{3} \log(k|x|)} \right)^3, & x \in (-\frac{1}{k}, 0), \\ -1, & x \in (-\infty, -\frac{1}{k}]. \end{cases}$$

Přechodem k původní rovnici tak máme řešení

$$y(x) = \begin{cases} -x \pm x \left( \sqrt[2]{-\frac{2}{3} \log(k|x|)} \right)^3, & x \in (0, \frac{1}{k}), \\ -x, & x \in [\frac{1}{k}, \infty), \end{cases}$$

respektive

$$z(x) = \begin{cases} -x \pm x \left( \sqrt[2]{-\frac{2}{3} \log(k|x|)} \right)^3, & x \in (-\frac{1}{k}, 0), \\ -x, & x \in (-\infty, -\frac{1}{k}]. \end{cases}$$



(Konstanta  $k$  je kladná.) Navíc pak ještě máme řešení

$$y(x) = -x, \quad x \in (-\infty, 0), \quad x \in (0, \infty).$$

♣

**13.7.4. Příklad.** Nalezněte všechna maximální řešení rovnice

$$y' = \frac{3(y^2 + 1)}{2x(x + 3)}.$$

*Řešení.* Jedná se o rovnici se separovanými proměnnými, kde  $h(x) = \frac{3}{x(x+3)}$  a  $g(y) = \frac{1}{2}(y^2 + 1)$ .

- (1) Intervaly pro funkci  $h$  jsou  $(-\infty, -3)$ ,  $(-3, 0)$  a  $(0, \infty)$ .
- (2) Stacionární řešení žádná nejsou.
- (3) Funkce  $g$  je nenulová na  $\mathbb{R}$ , tj.  $J = \mathbb{R}$ .
- (4) Jelikož

$$\int \frac{2}{1 + y^2} dy = 2 \operatorname{arctg} y$$

a

$$\int \frac{3}{x(x+3)} dx = \int \left( \frac{1}{x} - \frac{1}{x+3} \right) dx = \log \left| \frac{x}{x+3} \right|,$$

existuje  $c \in \mathbb{R}$  takové, že

$$2 \operatorname{arctg} y = \log \left| \frac{x}{x+3} \right| + c.$$

Tedy

$$y(x) = \operatorname{tg} \left( \frac{1}{2} \log \left| \frac{x}{x+3} \right| + \frac{c}{2} \right) \quad (13.20)$$

na intervalech, které určíme v následujícím kroku.

- (5) Necht  $I = (0, \infty)$ . Funkce  $2 \operatorname{arctg} y$  zobrazuje  $\mathbb{R}$  na  $(-\pi, \pi)$  a  $\left| \frac{x}{x+3} \right| = \frac{x}{x+3}$  na  $(0, \infty)$ . Tedy řešíme nerovnici

$$\log \frac{x}{x+3} + c \in (-\pi, \pi).$$

Nerovnost

$$\frac{x}{x+3} > e^{-\pi-c}$$

není nikdy splněna, pokud  $c \leq -\pi$ , a pro  $c > -\pi$  vede na nerovnost

$$x > \frac{3e^{-\pi-c}}{1 - e^{-\pi-c}}.$$

Druhá nerovnost

$$\frac{x}{x+3} < e^{\pi-c}$$

je pro  $c \leq \pi$  splněna vždy, zatímco pro  $c > \pi$  implikuje nerovnost

$$x < \frac{3e^{\pi-c}}{1 - e^{-\pi-c}}.$$

Tedy máme řešení (13.20) na intervalech

$$x \in \left( \frac{3e^{-\pi-c}}{1-e^{-\pi-c}}, \frac{3e^{\pi-c}}{1-e^{\pi-c}} \right), \quad c > \pi,$$

$$x \in \left( \frac{3e^{-\pi-c}}{1-e^{-\pi-c}}, \infty \right), \quad c \in (-\pi, \pi].$$

Nechť nyní  $I = (-3, 0)$ . Zde  $|x|x + 3 = \frac{-x}{x+3}$ , a tedy řešíme nerovnosti

$$e^{-\pi-c} < \frac{-x}{x+3} < e^{\pi-c}.$$

Jejich řešením je interval

$$\left( \frac{-3e^{\pi-c}}{1+e^{\pi-c}}, \frac{-3e^{-\pi-c}}{1+e^{-\pi-c}} \right).$$

Pokud  $I = (-\infty, -3)$ , pak  $|x|x + 3 = \frac{-x}{-x-3}$ . Tedy řešíme nerovnosti

$$e^{-\pi-c} < \frac{-x}{-x-3} < e^{\pi-c}.$$

Ty vedou na intervaly

$$x \in \left( -\infty, \frac{3e^{\pi-c}}{1-e^{\pi-c}} \right), \quad c \in [-\pi, \pi),$$

$$x \in \left( \frac{3e^{-\pi-c}}{1-e^{-\pi-c}}, \frac{3e^{\pi-c}}{1-e^{\pi-c}} \right), \quad c \in (-\infty, -\pi).$$

- (6) Lepení v krajních bodech nalezených intervalů nepřichází do úvahy, neboť limity řešení v těchto bodech jsou nekonečné. ♣

**13.7.5. Příklad.** Nalzněte všechna maximální řešení rovnice

$$yy' = \sin x + \cos x.$$

*Řešení.* Rovnice má tvar

$$y' = \frac{1}{y}(\sin x + \cos x).$$

- (1) Máme  $I = \mathbb{R}$ .  
 (2) Dále  $J_1 = (-\infty, 0)$ ,  $J_2 = (0, \infty)$  a stacionární řešení neexistuje.  
 (3) Jelikož

$$\int y \, dy = \frac{1}{2}y^2$$

a

$$\int (\sin x + \cos x) \, dx = -\cos x + \sin x,$$

existuje  $c \in \mathbb{R}$  takové, že

$$\frac{1}{2}y^2 = -\cos x + \sin x + c.$$

(4) Funkce  $\frac{1}{2}y^2$  zobrazuje  $J_1$  i  $J_2$  na  $(0, \infty)$ . Pro  $c \in \mathbb{R}$  tak řešíme nerovnici

$$0 < -\cos x + \sin x + c = \sqrt{2} \sin\left(x - \frac{\pi}{4}\right) + c,$$

tj.

$$\sin\left(x - \frac{\pi}{4}\right) > -\frac{c}{\sqrt{2}}.$$

Pokud  $c \leq -\sqrt{2}$ , nerovnice není splněna pro žádné  $x$ . Je-li  $c > \sqrt{2}$ , je splněna pro  $x \in \mathbb{R}$ . Pokud  $c \in (-\sqrt{2}, \sqrt{2}]$ , pak  $x \in (a, b)$ , kde

$$a = \frac{\pi}{4} + 2k\pi \arcsin\left(\frac{c}{\sqrt{2}}\right), \quad b = \frac{5\pi}{4} + 2k\pi + \arcsin\left(\frac{c}{\sqrt{2}}\right), \quad k \in \mathbb{Z}.$$

Na intervalech výše nalezeného tvaru má pak řešení tvar

$$y(x) = \pm \sqrt{2(\sin x - \cos x + c)} = \pm \sqrt{2(\sqrt{2} \sin\left(x - \frac{\pi}{4}\right) + c)}.$$

(5) Zjistíme nyní, zdali jsou řešení maximální. Pokud  $c > \sqrt{2}$ , je  $\mathcal{D}(y) = \mathbb{R}$ , a tedy se jedná o maximální řešení. Pokud  $c \in (-\sqrt{2}, \sqrt{2}]$ , pak

$$\lim_{x \rightarrow a^+} y(x) = \lim_{x \rightarrow b^-} y(x) = 0.$$

Pokud má být rovnice splněna i v bodech  $a, b$ , musí být

$$0 = \sin x + \cos x = \sqrt{2} \sin\left(x + \frac{\pi}{4}\right),$$

tj.

$$x = -\frac{\pi}{4} + k\pi, \quad k \in \mathbb{Z}.$$

Jelikož

$$a = -\frac{\pi}{4} + k\pi \Leftrightarrow \arcsin\left(\frac{c}{\sqrt{2}}\right) = \pm \frac{\pi}{2} \Leftrightarrow c = \pm \sqrt{2},$$

$$b = -\frac{\pi}{4} + k\pi \Leftrightarrow \arcsin\left(\frac{c}{\sqrt{2}}\right) = \pm \frac{\pi}{2} \Leftrightarrow c = \pm \sqrt{2},$$

pro  $c \in (-\sqrt{2}, \sqrt{2})$  máme již řešení maximální.

Pokud  $c = \sqrt{2}$ , máme

$$y'(x) = \sqrt{2\sqrt{2}} \frac{\cos\left(x - \frac{\pi}{4}\right)}{2\sqrt{\sin\left(x - \frac{\pi}{4}\right) + 1}},$$

takže

$$y'_{\pm}\left(-\frac{\pi}{4}\right) = \pm \frac{\sqrt{2\sqrt{2}\sqrt{2}}}{2}.$$

Proto funkce

$$y(x) = (-1)^k \sqrt{2\sqrt{2}(\sin\left(x - \frac{\pi}{4}\right) + 1)}, \quad x \in \left(-\frac{\pi}{4} + 2k\pi, -\frac{\pi}{4} + 2k\pi + 2\pi\right], \quad k \in \mathbb{Z}$$

a

$$y(x) = (-1)^{k+1} \sqrt{2\sqrt{2}(\sin(x - \frac{\pi}{4}) + 1)}, \quad x \in (-\frac{\pi}{4} + 2k\pi, -\frac{\pi}{4} + 2k\pi + 2\pi], \quad k \in \mathbb{Z}$$

jsou řešení definované na  $\mathbb{R}$ .

♣

**13.7.6. Příklad.** Nalezněte všechna maximální řešení rovnice

$$y'' - 3y' + 2y = \frac{e^{3x}}{e^{2x} - 5e^x + 6}.$$

*Řešení.* Homogenní rovnice  $y'' - 3y' + 2y = 0$  má charakteristický polynom roven  $\lambda^2 - 3\lambda + 2 = (\lambda - 2)(\lambda - 1)$ , a tedy fundamentální systém rovnice má tvar  $\{e^x, e^{2x}\}$ . Maximální řešení budou existovat na těch intervalech, kde je definovaná pravá strana, tj. na intervalech  $(-\infty, \log 2)$ ,  $(\log 2, \log 3)$ ,  $(\log 3, \infty)$ . Hledejme metodou variace konstant partikulární řešení. Pišme tedy  $y_p = c(x)e^x + d(x)e^{2x}$ . Pak máme soustavu

$$c'e^x + d'e^{2x} = 0$$

$$c'e^x + d'2e^{2x} = \frac{e^{3x}}{e^{2x} - 5e^x + 6}.$$

Odečtením první rovnice od druhé dostáváme

$$d'e^{2x} = \frac{e^{3x}}{e^{2x} - 5e^x + 6},$$

tj.

$$d' = \frac{e^x}{e^{2x} - 5e^x + 6}.$$

Máme tak

$$d(x) = \int \frac{e^x}{e^{2x} - 5e^x + 6} dx = \log \left| \frac{e^x - 3}{e^x - 2} \right|.$$

Jelikož

$$c'e^x = -d'e^{2x} = -\frac{e^{3x}}{e^{2x} - 5e^x + 6},$$

platí

$$c(x) = \int -\frac{e^{3x}}{e^{2x} - 5e^x + 6} dx = -3 \log |e^x - 3| + 2 \log |e^x - 2|.$$

Tedy

$$y_p(x) = e^x (2 \log |e^x - 2| - 3 \log |e^x - 3|) + e^{2x} (\log |e^x - 3| - \log |e^x - 2|)$$

všechna řešení mají tvar

$$y(x) = e^x (2 \log |e^x - 2| - 3 \log |e^x - 3| + a) + e^{2x} (\log |e^x - 3| - \log |e^x - 2| + b),$$

kde  $a, b \in \mathbb{R}$  a  $x \in (-\infty, \log 2)$ ,  $(\log 2, \log 3)$ ,  $(\log 3, \infty)$ .

♣

**13.7.7. Příklad.** Nalezněte všechna maximální řešení rovnice

$$y^{(4)} + 8y'' + 16y = 5xe^x.$$

*Řešení.* Charakteristický polynom  $\lambda^4 + 8\lambda^2 + 16 = (\lambda^2 + 4)^2$  má dvojnásobné kořeny  $\pm 2i$ . Tedy fundamentální systém dané rovnice má tvar

$$\{\sin 2x, \cos 2x, x \sin 2x, x \cos 2x\}.$$

Pravá strana je ve speciálním tvaru, a tedy budeme partikulární řešení  $y_p$  hledat ve tvaru

$$y_p = (ax + b)e^x,$$

kde  $a, b \in \mathbb{R}$ .

Pak dostáváme postupně

$$y_p' = (ax + (a + b))e^x,$$

$$y_p'' = (ax + (2a + b))e^x,$$

$$y_p''' = (ax + (3a + b))e^x,$$

$$y_p^{(4)} = (ax + (4a + b))e^x,$$

a tedy po dosazení do rovnice

$$(ax + (4a + b))e^x + 8(ax + (2a + b))e^x + 16(ax + b)e^x = 5xe^x.$$

Tedy máme

$$25ax + 20a + 25b = 5x,$$

což znamená, že  $a = \frac{1}{5}$  a  $b = -\frac{4}{25}$ .

Všechna řešení pak mají tvar

$$y(x) = a \sin 2x + b \cos 2x + cx \sin 2x + dx \cos 2x + \left(\frac{1}{5}x - \frac{4}{25}\right)e^x, \quad x \in \mathbb{R},$$

kde  $a, b, c, d \in \mathbb{R}$ . ♣

**13.7.8. Příklad.** Nalezněte všechna maximální řešení rovnice

$$y'' - 4y' + 8y = (5x - 3)e^x \cos x.$$

*Řešení.* Charakteristický polynom homogenní rovnice má tvar  $\lambda^2 - 4\lambda + 8$ , který má kořeny  $2 \pm 2i$ . Tedy fundamentální systém je  $\{e^{2x} \cos 2x, e^{2x} \sin 2x\}$ .

Jelikož je pravá strana ve speciálním tvaru, hledáme partikulární řešení  $y_p$  jako

$$y_p = (ax + b)e^x \cos x + (cx + d + e^x \sin x).$$

Po zderivování a dosazení do rovnice dostáváme

$$(5x - 3)e^x \cos x = e^x \cos x (2cx + 2a + 2c + 2d - 4(ax + cx + b + a + d) + 8(ax + b)) \\ + e^x \sin x (-2ax - 2a - 2b + 2c - 4(cx - ax + c + d - b) + 8(cx + d)).$$

Porovnáním koeficientů u  $e^x \cos x$  a  $e^x \sin x$  máme

$$-2cx + 4ax - 2a + 4b + 2c - 2d = 5x - 3$$

$$2ax + 4cx - 2a + 2b - 2c + 4d = 0.$$

Řešením je

$$a = 1, c = -\frac{1}{2}, b = \frac{1}{10}, d = \frac{2}{10}.$$

Tedy všechna řešení mají tvar

$$y(x) = ae^{2x} \cos 2x + be^{2x} \sin 2x + \left(x + \frac{1}{10}\right)e^x \cos x + \left(-\frac{1}{2}x + \frac{2}{10}\right)e^x \sin x,$$

kde  $a, b \in \mathbb{R}$  a  $x \in \mathbb{R}$ . ♣

**13.7.9. Příklad.** Nalezněte maximální řešení rovnice

$$y' + \frac{y}{1-x^2} = x\sqrt{1-x}$$

splňující  $y(0) = 0$ .

*Řešení.* Maximální řešení dané rovnice budou definována na intervalech  $(-\infty, -1)$ ,  $(-1, 1)$ . Tedy hledané řešení bude definováno na intervalu  $(-1, 1)$ . Budeme postupovat metodou integračního faktoru. Platí

$$\int \frac{1}{1-x^2} dx = \frac{1}{2} \log \left| \frac{1+x}{1-x} \right|.$$

Jelikož

$$e^{\frac{1}{2} \log \frac{1+x}{1-x}} = \sqrt{\frac{1+x}{1-x}},$$

na intervalu  $(-1, 1)$  naše rovnice dostává tvar

$$\left( \sqrt{\frac{1+x}{1-x}} y \right)' = \sqrt{\frac{1+x}{1-x}} x \sqrt{1-x} = x \sqrt{1+x}.$$

Máme

$$\int x \sqrt{1+x} dx = \frac{2}{5}(x+1)^{\frac{5}{2}} - \frac{2}{3}(x+1)^{\frac{3}{2}}.$$

Odtud

$$\begin{aligned} y(x) &= \sqrt{\frac{1-x}{1+x}} \left( \frac{2}{5}(x+1)^{\frac{5}{2}} - \frac{2}{3}(x+1)^{\frac{3}{2}} + c \right) \\ &= \sqrt{1-x} \left( \frac{2}{5}(x+1)^2 - \frac{2}{3}(x+1) \right) + c \sqrt{\frac{1-x}{1+x}}. \end{aligned}$$

Vzhledem k počáteční podmínce  $y(0) = 0$  platí  $c = \frac{4}{15}$ , a tedy výsledné řešení má tvar

$$y(x) = \sqrt{1-x} \left( \frac{2}{5}(x+1)^2 - \frac{2}{3}(x+1) \right) + \frac{4}{15} \sqrt{\frac{1-x}{1+x}}$$
♣

**13.7.10. Příklad.** Nalezněte maximální řešení rovnice

$$y' + |x|y = x^5.$$

*Řešení.* Maximální řešení budou definována na celém  $\mathbb{R}$ . Postupujme metodou integračního faktoru. Máme

$$\int |x| dx = \begin{cases} \frac{1}{2}x^2, & x \geq 0, \\ -\frac{1}{2}x^2, & x < 0. \end{cases}$$

Na intervalu  $(0, \infty)$  tak dostáváme

$$\left(e^{\frac{1}{2}x^2} y\right)' = e^{\frac{1}{2}x^2} x^5.$$

Jelikož  $\int e^{\frac{1}{2}x^2} x^5$  převedem substitucí  $z = \frac{1}{2}x^2$  na  $\int e^z 4z^2 dz$ , máme pomocí per partes

$$\int e^z 4z^2 dz = 4z^2 e^z - 8z e^z + 8e^z.$$

Odtud máme

$$\int e^{\frac{1}{2}x^2} x^5 = e^{\frac{1}{2}x^2} (x^4 - 4x^2 + 8) + k_1.$$

Tedy

$$y(x) = x^4 - 4x^2 + 8 + k_1 e^{-\frac{1}{2}x^2}.$$

Analogicky dostaneme na  $(-\infty, 0)$  rovnost

$$\left(e^{-\frac{1}{2}x^2} y\right)' = e^{-\frac{1}{2}x^2} x^5.$$

a tedy

$$\int e^{-\frac{1}{2}x^2} x^5 dx = e^{-\frac{1}{2}x^2} (-x^4 - 4x^2 - 8) + k_2.$$

Odtud plyne

$$y(x) = -x^4 - 4x^2 - 8 + k_2 e^{\frac{1}{2}x^2}.$$

Nakonec řešení nalepíme v 0. Dostaneme tak

$$y(x) = \begin{cases} x^4 - 4x^2 + 8 + k e^{-\frac{1}{2}x^2}, & x \geq 0, \\ -x^4 - 4x^2 - 8 + (k + 16)e^{-\frac{1}{2}x^2}, & x < 0, \end{cases}$$

kde  $k \in \mathbb{R}$ . ♣

**13.7.11. Příklad.** Nalezněte omezené maximální řešení rovnice

$$(x^2 - 1)y' + (x^2 + 2x - 1)y = (x - 1).$$

*Řešení.* Pro  $x \notin \{-1, 1\}$  máme rovnici

$$y' + \frac{x^2 + 2x - 1}{x^2 - 1} y = \frac{x - 1}{x^2 - 1}.$$

Jelikož

$$\int \frac{x^2 + 2x - 1}{x^2 - 1} dx = x + \log|x^2 - 1|,$$

dostáváme integrační faktor  $e^x |x^2 - 1|$ . Zvolíme ho jako  $e^x(x^2 - 1)$ . Pak

$$(e^x(x^2 - 1)y)' = e^x(x^2 - 1)y' + e^x(x^2 + 2x - 1)y = e^x(x - 1).$$

Jelikož

$$\int e^x(x - 1) dx = e^x(x - 2),$$

dostáváme

$$y(x) = \frac{x - 2 + ce^{-x}}{x^2 - 1}, \quad x \in (-\infty, -1), (-1, 1), (1, \infty).$$

Nyní hledáme omezené maximální řešení. Máme

$$\lim_{x \rightarrow -\infty} y(x) = \begin{cases} 0, & c = 0, \\ \notin \mathbb{R}, & c \neq 0, \end{cases}$$

a

$$\lim_{x \rightarrow -1^-} y(x) \notin \mathbb{R}, \text{ pokud } c = 0.$$

Tedy na  $(-\infty, -1)$  řešení nebude omezené pro žádné  $c \in \mathbb{R}$ .

Dále platí

$$\lim_{x \rightarrow \infty} y(x) = 0$$

a

$$\lim_{x \rightarrow 1} y(x) \begin{cases} = \lim_{x \rightarrow 1} \frac{1}{x+1} \frac{x-1+e^{-(x-1)}-1}{x-1} = 0, & c = e, \\ \notin \mathbb{R}, & c \neq e. \end{cases}$$

Tedy jediná možnost na omezené řešení je případ  $c = e$ . Pak

$$\begin{aligned} y'(1) &= \lim_{x \rightarrow 1} \frac{y(x) - 0}{x - 1} = \lim_{x \rightarrow 1} \frac{1}{x + 1} \frac{x - 2 + e^{-x+1}}{(x - 1)^2} \\ &= \frac{1}{2} \lim_{x \rightarrow 1} \frac{x - 2 + 1 + (1 - x) + \frac{1}{2}(1 - x)^2 + o((1 - x)^2)}{(x - 1)^2} = \frac{1}{4}. \end{aligned}$$

Tedy  $y'(1) \in \mathbb{R}$  a rovnice je splněna, lze proto nalepit řešení v bodě 1. Avšak

$$\lim_{x \rightarrow -1^+} y(x) = \infty,$$

a proto je slepené řešení neomezené. Závěrem tedy lze říci, že neexistují neomezená maximální řešení. ♣

**13.7.12. Příklad.** Vyřešte soustavu

$$y'_1 = -5y_1 - y_2 + 3y_3 + 9y_4,$$

$$y'_2 = -20y_1 - 4y_2 + 12y_3 + 32y_4,$$

$$y'_3 = -5y_1 - y_2 + 3y_3 + 7y_4,$$

$$y'_4 = -5y_1 - y_2 + 3y_3 + 9y_4.$$



*Řešení.* Příslušná  $\lambda$ -matice  $\lambda I - A$  má tvar

$$\lambda I - A = \begin{pmatrix} \lambda + 5 & 1 & -3 & -9 \\ 20 & \lambda + 4 & -12 & -32 \\ 5 & 1 & \lambda - 3 & -7 \\ 5 & 1 & -3 & \lambda - 9 \end{pmatrix}.$$

Postupnými úpravami dostáváme

$$\begin{aligned} & \begin{pmatrix} \lambda + 5 & 1 & -3 & -9 \\ 20 & \lambda + 4 & -12 & -32 \\ 5 & 1 & \lambda - 3 & -7 \\ 5 & 1 & -3 & \lambda - 9 \end{pmatrix} \sim \begin{pmatrix} \lambda & 0 & 0 & -\lambda \\ 0 & \lambda & 0 & -4\lambda + 4 \\ 0 & 0 & \lambda & -\lambda + 2 \\ 5 & 1 & -3 & \lambda - 9 \end{pmatrix} \\ & \sim \begin{pmatrix} 0 & -\lambda & 3\lambda & -5\lambda - \lambda^2 + 9\lambda \\ 0 & \lambda & 0 & 4(1 - \lambda) \\ 0 & 0 & \lambda & 2 - \lambda \\ 5 & 1 & -3 & \lambda - 9 \end{pmatrix} \sim \begin{pmatrix} 0 & 0 & 3\lambda & -\lambda^2 + 4 \\ 0 & \lambda & 0 & 4(1 - \lambda) \\ 0 & 0 & \lambda & 2 - \lambda \\ 5 & 1 & -3 & \lambda - 9 \end{pmatrix} \\ & \sim \begin{pmatrix} 0 & 0 & 0 & -\lambda^2 + 3\lambda - 2 \\ 0 & \lambda & 0 & 4(1 - \lambda) \\ 0 & 0 & \lambda & 2 - \lambda \\ 5 & 1 & -3 & \lambda - 9 \end{pmatrix}. \end{aligned}$$

Jelikož  $-\lambda^2 + 3\lambda - 2 = -(\lambda - 2)(\lambda - 1)$ , dostáváme

$$y_4(t) = ae^t + be^{2t}, \quad a, b \in \mathbb{R}.$$

Ze třetí rovnice

$$y_3'(t) = y_4'(t) - 2y_4(t) = -ae^t,$$

tj.

$$y_3(t) = -ae^t + c.$$

Druhá rovnice pak implikuje

$$y_2'(t) = 4y_4'(t) - 4y_4(t) = 4be^{2t},$$

tj.

$$y_2(t) = 2be^{2t} + d.$$

Konečně pak čtvrtá rovnice dává

$$\begin{aligned} y_1(t) &= \frac{1}{5}(-y_2(t) + 3y_3(t) + 9y_4(t) - y_4'(t)) \\ &= \frac{1}{5}(-d + 3c + 5be^{2t} + 5ae^t). \end{aligned}$$

Fundamentální systém naší soustavy má tak tvar

$$\phi(t) = \begin{pmatrix} e^t & e^{2t} & \frac{3}{5} & -\frac{1}{5} \\ 0 & 2e^{2t} & 0 & 1 \\ -e^t & 0 & 1 & 0 \\ e^t & e^{2t} & 0 & 0 \end{pmatrix}.$$

♣

**13.7.13. Příklad.** Vyřešte soustavu

$$\begin{aligned} y' &= -8y - 6z + 12w + 2e^x, \\ z' &= -3y - 2z + 3w, \\ w' &= -9y - 6z + 13w + 2e^x. \end{aligned}$$

*Řešení.* Upravujeme příslušnou  $\lambda$ -matici s nenulovou pravou stranou:

$$\begin{aligned} &\left( \begin{array}{ccc|c} \lambda + 8 & 6 & -12 & 2e^x \\ 3 & \lambda + 2 & -3 & 0 \\ 9 & 6 & \lambda - 13 & 2e^x \end{array} \right) \sim \left( \begin{array}{ccc|c} 3\lambda + 24 & 18 & -36 & 6e^x \\ 3 & \lambda + 2 & -3 & 0 \\ 0 & -3\lambda & \lambda - 4 & 2e^x \end{array} \right) \\ &\sim \left( \begin{array}{ccc|c} 24 & -\lambda^2 - 2\lambda + 18 & 3\lambda - 36 & 6e^x \\ 3 & \lambda + 2 & -3 & 0 \\ 0 & -3\lambda & \lambda - 4 & 2e^x \end{array} \right) \sim \left( \begin{array}{ccc|c} 0 & -\lambda^2 - 10\lambda + 2 & 3\lambda - 12 & 6e^x \\ 3 & \lambda + 2 & -3 & 0 \\ 0 & -3\lambda & \lambda - 4 & 2e^x \end{array} \right) \\ &\sim \left( \begin{array}{ccc|c} 0 & -\lambda^2 - \lambda + 2 & 0 & 0 \\ 3 & \lambda + 2 & -3 & 0 \\ 0 & -3\lambda & \lambda - 4 & 2e^x \end{array} \right). \end{aligned}$$

Jelikož  $\lambda^2 + \lambda - 2 = (\lambda + 2)(\lambda - 1)$ , platí

$$z(x) = ae^{-2x} + be^x.$$

Dále

$$w'(x) - 4w(x) = 2e^x + 3z' = (2 + 3b)e^x - 6ae^{-2x}.$$

Fundamentální systém pro rovnici  $w' - 4w = 0$  je  $e^{4x}$ . Hledejme partikulární řešení  $w_1$  a  $w_2$  splňující

$$w_1' - 4w_1 = (2 + 3b)e^x, \quad w_2' - 4w_2 = -6ae^{-2x}.$$

V prvním případě hledáme  $w_1$  jako  $pe^x$  a máme rovnici

$$pe^x - 4pe^x = (2 + 3b)e^x.$$

Tedy

$$p = -\frac{2}{3} - b$$

a  $w_1(x) = (-\frac{2}{3} - b)e^x$ . Podobně dostaneme  $w_2(x) = ae^{-2x}$ . Dohromady máme

$$w(x) = ce^{4x} - (\frac{2}{3} + b)e^x + ae^{-2x}.$$

Z druhé rovnice soustavy konečně dostáváme

$$y(x) = \frac{1}{3}(3w - z' - 2z) = ce^{4x} - (\frac{2}{3} + 2b)e^x + ae^{-2x}.$$

♣

**13.7.14. Příklad.** Vyřešte soustavu

$$y'' + z'' - 3y' - y + 2z = x,$$

$$3y'' + y' + z' + 2y - z = 2.$$

*Řešení.* Upravujeme příslušnou  $\lambda$ -matici a vyjde nám

$$\begin{aligned} & \left( \begin{array}{cc|c} \lambda^2 - 3\lambda - 1 & \lambda^2 + 2 & x \\ 3\lambda^2 + \lambda + 2 & \lambda - 1 & 2 \end{array} \right) \sim \left( \begin{array}{cc|c} -3\lambda^3 - 3\lambda^2 - 6\lambda - 3 & 3 & x - 2 \\ 3\lambda^2 + \lambda + 2 & \lambda - 1 & 2 \end{array} \right) \\ & \sim \left( \begin{array}{cc|c} -\lambda^3 - \lambda^2 - 2\lambda - 1 & 1 & \frac{x-2}{3} \\ 3\lambda^2 + \lambda + 2 & \lambda - 1 & 2 \end{array} \right) \sim \left( \begin{array}{cc|c} -\lambda^3 - \lambda^2 - 2\lambda - 1 & 1 & \frac{x-2}{3} \\ \lambda^4 + 4\lambda^2 + 1 & 0 & 1 + \frac{x}{3} \end{array} \right). \end{aligned}$$

Jelikož  $\lambda^4 + 4\lambda^2 + 1 = 0$  právě tehdy, když

$$\lambda = \pm\sqrt{2 \pm \sqrt{3}i}.$$

Tedy fundamentální systém pro  $y$  je

$$\{\sin \sqrt{2 + \sqrt{3}x}, \cos \sqrt{2 + \sqrt{3}x}, \sin \sqrt{2 - \sqrt{3}x}, \cos \sqrt{2 - \sqrt{3}x}\}.$$

Hledáme partikulární řešení rovnice

$$y^{(4)} + 4y'' + y = 1 + \frac{x}{3}$$

ve tvaru  $y_p = ax + b$ . Po zderivování a dosazení vyjde  $y_p = 1 + \frac{x}{3}$ . Tedy

$$y(x) = 1 + \frac{x}{3} + a \sin \sqrt{2 + \sqrt{3}x} + b \cos \sqrt{2 + \sqrt{3}x} + c \sin \sqrt{2 - \sqrt{3}x} + d \cos \sqrt{2 - \sqrt{3}x}.$$

Jelikož

$$z(x) = \frac{x-2}{3} + y''' + y'' + 2y' + y,$$

dostáváme

$$\begin{aligned} z(x) = & \frac{2}{3}x + 1 + \sin \sqrt{2 + \sqrt{3}}x \left( a(-1 - \sqrt{3}) + b\sqrt{2 + \sqrt{3}}\sqrt{3} \right) \\ & + \cos \sqrt{2 + \sqrt{3}}x \left( b(-1 - \sqrt{3}) - a\sqrt{2 + \sqrt{3}}\sqrt{3} \right) \\ & + \sin \sqrt{2 - \sqrt{3}}x \left( c(-1 + \sqrt{3}) - d\sqrt{2 - \sqrt{3}}\sqrt{3} \right) \\ & + \cos \sqrt{2 - \sqrt{3}}x \left( d(-1 + \sqrt{3}) + c\sqrt{2 - \sqrt{3}}\sqrt{3} \right). \end{aligned}$$

♣

**13.7.15. Příklad.** Nalezněte všechna maximální řešení rovnice

$$x^2 y' = y(x - y).$$

*Řešení.* Řešení hledáme na intervalech  $x \in \mathbb{R}$  a  $y \in \mathbb{R}$ . Pro  $x \neq 0$  uvažujme

$$y' = \frac{y}{x} \left( 1 - \frac{y}{x} \right).$$

Jelikož je pravá strana homogenní funkce, použijeme substituci  $y(x) = z(x)x$ . Pak dostáváme rovnici

$$x^3 z' = -z^2 x^2,$$

která po úpravě na  $(-\infty, 0)$  a  $(0, \infty)$  přejde na

$$z' = -\frac{z^2}{x}.$$

To je již rovnice se separovanými proměnnými.

- (1) Máme intervaly  $I = (-\infty, 0)$  a  $(0, \infty)$ .
- (2) Stacionární řešení je  $z = 0$ .
- (3) Intervaly  $J$  jsou  $(-\infty, 0)$  a  $(0, \infty)$ .
- (4) Vezměme interval  $I$  a interval  $J$ , Zde platí

$$-\frac{z'}{z^2} = \frac{1}{x},$$

neboli

$$\frac{1}{z} = \log k |x|, \quad k > 0.$$

- (5) Fixujme  $k > 0$ . Pak dostáváme

$$z(x) = \frac{1}{\log k |x|}, \quad x \in \left(-\infty, -\frac{1}{k}\right), \left(-\frac{1}{k}, 0\right), \left(0, \frac{1}{k}\right), \left(\frac{1}{k}, \infty\right).$$

(6) Dosazením do substituce  $y = zx$  máme řešení  $y(x) = \frac{x}{\log k|x|}$ , které lze napojit v 0. Maximální řešení pak budou

$$y(x) = 0, \quad x \in \mathbb{R},$$

$$y(x) = \frac{x}{\log c|x|}, \quad x \in (-\infty, -\frac{1}{c}), x \in (\frac{1}{c}, \infty), \quad c > 0,$$

$$y(x) = \begin{cases} \frac{x}{\log c|x|}, & x \in (-\frac{1}{c}, 0], c > 0, \\ \frac{x}{\log d|x|}, & x \in (0, \frac{1}{d}), d > 0, \end{cases}$$

$$y(x) = \begin{cases} 0, & x \in (-\infty, 0], \\ \frac{x}{\log c|x|}, & x \in (0, \frac{1}{c}), c > 0, \end{cases}$$

$$y(x) = \begin{cases} \frac{x}{\log c|x|}, & x \in (-\frac{1}{c}, 0], c > 0, \\ 0, & x \in (0, \infty). \end{cases}$$

♣

**13.7.16. Příklad.** Nalezněte všechna maximální řešení rovnice

$$y' = \frac{2x - y + 1}{x - 2y + 1}.$$

*Řešení.* Předpokládáme, že  $y$  řeší rovnici. Pak pro vhodné  $A, B \in \mathbb{R}$  řeší funkce

$$Y(X) = y(X - A) + B$$

homogenní rovnici. Vskutku, zvolme  $A = \frac{1}{3}$  a  $B = -\frac{1}{3}$ . Pak

$$\begin{aligned} Y'(X) = y'(X - A) &= \frac{2(X - A) - y(X - A) + 1}{X - A - 2y(X - A) + 1} \\ &= \frac{2X - 2A - Y(X) + B + 1}{X - A - 2Y(X) + 2B + 1} = \frac{2X - Y(X)}{X - 2Y(X)}, \end{aligned}$$

tj.  $Y$  řeší rovnici

$$Y' = \frac{2X - Y}{X - 2Y}.$$

Tuto rovnici řešíme další substitucí  $Y = XZ$ , čímž přejde na rovnici

$$Z' = 2 \frac{Z^2 - Z + 1}{1 - 2Z} \cdot \frac{1}{X}.$$

Pro  $X \in (-\infty, 0), (0, \infty)$  a  $Z \in (-\infty, \frac{1}{2}), (\frac{1}{2}, \infty)$  platí

$$\log(Z^2 - Z + 1) = -2 \log |X| + C.$$

Funkce na levé straně zobrazuje každý z intervalů  $(-\infty, \frac{1}{2}), (\frac{1}{2}, \infty)$  na  $(\log \frac{3}{4}, \infty)$ , tj.

$$-2 \log |X| + C > \log \frac{3}{4}.$$

Odtud dostáváme

$$X \in \left(0, \frac{2e^{\frac{C}{2}}}{\sqrt{3}}\right), \quad \text{respektive } X \in \left(-\frac{2e^{\frac{C}{2}}}{\sqrt{3}}, 0\right).$$

Ze vztahu mezi  $Z$  a  $X$  máme

$$Z^2 - Z + 1 - e^C X^{-2} = 0,$$

neboli

$$Z = \frac{1}{2} \left(1 \pm \sqrt{4e^C X^{-2} - 3}\right).$$

Dosažením do substituce dostáváme

$$Y(X) = \frac{1}{2} \left(X \pm X \sqrt{4e^C X^{-2} - 3}\right) = \frac{1}{2} \left(X \pm \sqrt{4e^C - 3X^2}\right).$$

Vidíme, že toto řešení lze dodefinovat v 0 a bude zde vyhovovat naší rovnici.

Dále pak máme

$$y(x) = Y(x + A) - B = \frac{1}{2} \left(x + 1 \pm \sqrt{4e^C - 3\left(x + \frac{1}{3}\right)^2}\right)$$

na intervalu

$$\left(-\frac{2e^{\frac{C}{2}}}{\sqrt{3}} - \frac{1}{3}, \frac{2e^{\frac{C}{2}}}{\sqrt{3}} - \frac{1}{3}\right).$$

Tento interval je maximální, neboť v jeho krajních bodech platí  $y = \frac{1}{2}(x + 1)$  a pravá strana rovnice není definována.

Nyní si rozmyslíme, že jsme obdrželi všechna řešení. Uvažujme výraz

$$\left(y_0 - \frac{x_0 + 1}{2}\right)^2 + 3\left(x_0 + \frac{1}{3}\right)^2,$$

který je kladný všude mimo bod  $[-\frac{1}{3}, \frac{1}{3}]$ . Existuje tak  $C > 0$ , že

$$4e^C = \left(y_0 - \frac{x_0 + 1}{2}\right)^2 + 3\left(x_0 + \frac{1}{3}\right)^2.$$

Pokud  $y_0 \neq \frac{1}{2}(x_0 + 1)$ , dostáváme z poslední rovnice řešení procházející bodem  $[x_0, y_0]$ . ♣

**13.7.17. Příklad.** Nalezněte všechna maximální řešení rovnice

$$y' - xy = -y^3 e^{-x^2}.$$

*Řešení.* Jedná se o Bernoulliovu rovnici, a tedy použijeme substituci  $z = \frac{1}{y^2}$ . Pak  $z > 0$  a platí

$$z' = -2y^{-3}y'.$$

Po vydělení dané rovnice  $y^3$  dostáváme

$$-\frac{1}{2}z' - xz = y'y^{-3} - xy^{-2} = -e^{-x^2},$$



tj. rovnici

$$z' + xz = 2e^{-x^2}.$$

Metodou integračního faktoru máme

$$(e^{x^2} z)' = 2,$$

neboli

$$z(x) = e^{-x^2} (2x + c).$$

Zajímají nás pouze kladná řešení  $z$ , takže dostáváme řešení

$$y = \pm (e^{-x^2} (2x + c))^{-\frac{1}{2}}, \quad x > -\frac{c}{2}, \quad c \in \mathbb{R},$$

a stacionární řešení

$$y = 0.$$

Z tvaru řešení je patrné, že lepení nepřichází do úvahy.





## Křivkový a plošný integrál

Až doposud jsme v těchto skriptech nepředpokládali – kromě několika faktů z lineární algebry – žádné znalosti z vyšší matematiky, které by zde nebyly vyloženy. V této a ve zbývajících dvou kapitolách však budeme u čtenáře předpokládat základní znalosti o míře a abstraktním Lebesgueově integrálu. S touto částí matematiky se čtenář může seznámit například v učebnicích [8] a [14]. My se budeme ale odkazovat na text [13], který látku potřebnou pro další četbu obsahuje v kapitolách 1-5, 7, 8, 11, 12 a 18.

Lebesgueova míra je matematickým vyjádřením intuitivního pojmu objem (v dimenzi 3) nebo povrch (v dimenzi 2). Podobně chceme matematicky vyjádřit pojem délky nebo povrchu v dimenzi 3.

### 14.1. Hausdorffovy míry

**14.1.1. Označení.** Symbolem  $\lambda^n$  budeme značit  $n$ -dimenzionální Lebesgueovu míru na  $\mathbb{R}^n$ . Symbolem  $\lambda^{n*}$  budeme značit  $n$ -dimenzionální vnější Lebesgueovu míru na  $\mathbb{R}^n$ .

**14.1.2.** Necht  $k, n \in \mathbb{N}, k \leq n, A \subset \mathbb{R}^n$ . Pro  $\delta \in \mathbb{R}, \delta > 0$ , položme

$$\mathcal{H}^k(A, \delta) = \inf \left\{ \sum_{j=1}^{\infty} \alpha_k (\text{diam } A_j)^k; \right. \\ \left. A \subset \bigcup_{j=1}^{\infty} A_j \subset \mathbb{R}^n, \text{diam } A_j \leq \delta \right\}, \quad (14.1)$$

kde hodnota  $\alpha_k \in (0, \infty)$  bude určena později (vizte Označení 14.1.12). Položme dále

$$\mathcal{H}^k(A) = \sup \{ \mathcal{H}^k(A, \delta); \delta \in (0, \infty) \}.$$

Z definice infima vyplývá, že pro každé  $\delta_1, \delta_2 \in \mathbb{R}$  splňující  $0 < \delta_1 < \delta_2$  a každou  $A \subset \mathbb{R}^n$  platí  $\mathcal{H}^k(A, \delta_1) \geq \mathcal{H}^k(A, \delta_2)$ . Funkce  $\delta \mapsto \mathcal{H}^k(A, \delta)$  je tedy nerostoucí na  $(0, \infty)$ , a proto existuje limita  $\lim_{\delta \rightarrow 0^+} \mathcal{H}^k(A, \delta)$ , která se rovná  $\mathcal{H}^k(A)$ .

**14.1.3.** V definici  $\mathcal{H}^k(A, \delta)$  můžeme pokrývat jen uzavřenými množinami a dostaneme stejnou hodnotu  $\mathcal{H}^k(A, \delta)$ . Pokrytí  $\{A_j\}$  množiny  $A$  totiž můžeme nahradit pokrytím  $\{\overline{A_j}\}$ , neboť uzávěr množiny nezvětšuje diametr (vizte Větu 10.3.41(f)).

**14.1.4. Věta.** Necht  $k, n \in \mathbb{N}, k \leq n$ . Potom je  $\mathcal{H}^k$  vnější míra na  $\mathbb{R}^n$ .

*Důkaz.* Pro každé  $\delta > 0$  platí  $\mathcal{H}^k(\emptyset, \delta) = 0$ , a proto také  $\mathcal{H}^k(\emptyset) = 0$ . Pro každé  $A \subset B \subset \mathbb{R}^n$  a  $\delta > 0$  platí podle definice  $\mathcal{H}^k(A, \delta) \leq \mathcal{H}^k(B, \delta)$ . Odtud potom plyne  $\mathcal{H}^k(A) \leq \mathcal{H}^k(B)$ .

K dokončení důkazu zbývá ověřit  $\sigma$ -subaditivitu  $\mathcal{H}^k$ . Necht  $M_i, i \in \mathbb{N}$ , jsou podmnožiny  $\mathbb{R}^n$ . Zvolme  $\varepsilon > 0$  a  $\delta > 0$ . Pro každé  $i \in \mathbb{N}$  nalezneme množiny  $A_{i,j} \subset \mathbb{R}^k, j \in \mathbb{N}$ , takové, že

- $M_i \subset \bigcup_{j=1}^{\infty} A_{i,j}$ ,
- $\text{diam } A_{i,j} < \delta$ ,
- $\sum_{j=1}^{\infty} \alpha_k(\text{diam } A_{i,j})^k \leq \mathcal{H}^k(M_i, \delta) + \varepsilon 2^{-i}$ .

Potom

$$\begin{aligned} \mathcal{H}^k\left(\bigcup_{i=1}^{\infty} M_i, \delta\right) &\leq \sum_{i=1}^{\infty} \sum_{j=1}^{\infty} \alpha_k(\text{diam } A_{i,j})^k \\ &\leq \sum_{i=1}^{\infty} (\mathcal{H}^k(M_i, \delta) + \varepsilon 2^{-i}) \leq \sum_{i=1}^{\infty} \mathcal{H}^k(M_i) + \varepsilon. \end{aligned}$$

Odtud plyne

$$\mathcal{H}^k\left(\bigcup_{i=1}^{\infty} M_i\right) \leq \sum_{i=1}^{\infty} \mathcal{H}^k(M_i) + \varepsilon,$$

a tedy také

$$\mathcal{H}^k\left(\bigcup_{i=1}^{\infty} M_i\right) \leq \sum_{i=1}^{\infty} \mathcal{H}^k(M_i).$$

■

**14.1.5. Definice.** Necht  $k, n \in \mathbb{N}, k \leq n$ . Množinovou funkci

$$A \mapsto \mathcal{H}^k(A), \quad A \subset \mathbb{R}^n,$$

nazýváme  **$k$ -dimenzionální vnější Hausdorffova<sup>1</sup> míra** na  $\mathbb{R}^n$ .

**14.1.6. Definice.** Necht  $(P, \varrho)$  je metrický prostor. Řekneme, že množiny  $A, B \subset P$  jsou **vzdálené**, jestliže splňují

$$\inf\{\varrho(x, y); x \in A, y \in B\} > 0.$$

**14.1.7. Definice.** Necht  $(P, \varrho)$  je metrický prostor. Řekneme, že vnější míra  $\gamma$  na  $P$  je **metrická**, jestliže pro každé dvě vzdálené množiny  $A, B \subset P$  platí  $\gamma(A \cup B) = \gamma(A) + \gamma(B)$ .

<sup>1</sup>Felix Hausdorff (1868-1942)

**14.1.8. Věta.** Necht  $k, n \in \mathbb{N}, k \leq n$ .

- (a) Vnější míra  $\mathcal{H}^k$  na  $\mathbb{R}^n$  je metrická.
- (b) Vnější míra  $\mathcal{H}^k$  je translačně invariantní, tj. pro každou množinu  $A \subset \mathbb{R}^n$  a  $x \in \mathbb{R}^n$  platí  $\mathcal{H}^k(A) = \mathcal{H}^k(A + x)$ , kde symbol  $A + x$  značí množinu  $\{y + x; y \in A\}$ .

*Důkaz.* (a) Mějme množiny  $A, B \subset \mathbb{R}^n$ , které jsou vzdálené, tj. číslo  $\delta_0 = \inf\{\rho(x, y); x \in A, y \in B\}$  je kladné. Necht  $\delta \in (0, \delta_0)$ . Pro každou množinu  $M \subset A \cup B$  splňující  $\text{diam } M \leq \delta$ , platí  $M \subset A$  nebo  $M \subset B$ . Pokud by totiž  $M$  protínala množinu  $A$  i množinu  $B$ , musel by její diametr být větší než  $\delta_0$ .

Odtud plyne

$$\mathcal{H}^k(A \cup B, \delta) = \mathcal{H}^k(A, \delta) + \mathcal{H}^k(B, \delta).$$

Limitním přechodem  $\delta \rightarrow 0+$  dostaneme

$$\mathcal{H}^k(A \cup B) = \mathcal{H}^k(A) + \mathcal{H}^k(B).$$

- (b) Zvolme  $A \subset \mathbb{R}^n$  a  $x \in \mathbb{R}^n$ . Vzhledem k tomu, že pro každé  $M \subset \mathbb{R}^n$  platí  $\text{diam}(M) = \text{diam}(M + x)$ , dostáváme také  $\mathcal{H}^k(A + x, \delta) = \mathcal{H}^k(A, \delta)$  pro každé  $\delta > 0$ . Odtud plyne  $\mathcal{H}^k(A + x) = \mathcal{H}^k(A)$ . ■

**14.1.9. Věta.** Necht  $\gamma$  je metrická vnější míra na metrickém prostoru  $(P, \rho)$ . Potom je každá borelovská podmnožina  $P$   $\gamma$ -měřitelná.

*Důkaz.* Systém  $\gamma$ -měřitelných množin tvoří  $\sigma$ -algebru. Stačí dokázat, že uzavřené množiny jsou  $\gamma$ -měřitelné, protože potom budou také všechny otevřené množiny  $\gamma$ -měřitelné, a tedy i všechny borelovské množiny budou  $\gamma$ -měřitelné. Necht  $F \subset P$  je uzavřená. Při ověřování  $\gamma$ -měřitelnosti množiny  $F$  je naším úkolem ukázat, že platí  $\gamma(T) \geq \gamma(F \cap T) + \gamma(T \setminus F)$  pro libovolnou množinu  $T \subset P$ . Zvolme  $T \subset P$ . Můžeme předpokládat, že  $\gamma(T) < \infty$ , jinak dokazovaná nerovnost zřejmě platí. Označme

$$P_0 = \{x \in T; \text{dist}(x, F) \geq 1\} \quad \text{a} \\ P_j = \{x \in T; \frac{1}{j+1} \leq \text{dist}(x, F) < \frac{1}{j}\}, \quad j \in \mathbb{N}.$$

Platí  $T \setminus F = \bigcup_{j=0}^{\infty} P_j$ , neboť vzhledem k uzavřenosti  $F$  má každý prvek množiny  $T \setminus F$  od  $F$  kladnou vzdálenost. Množiny  $P_j, P_i$ , kde  $|j - i| > 1$ , jsou vzdálené. Poněvadž je  $\gamma$  metrická, dostáváme pro každé  $m \in \mathbb{N} \cup \{0\}$  vztahy

$$\sum_{j=0}^m \gamma(P_{2j}) = \gamma\left(\bigcup_{j=0}^m P_{2j}\right) \leq \gamma(T), \\ \sum_{j=0}^m \gamma(P_{2j+1}) = \gamma\left(\bigcup_{j=0}^m P_{2j+1}\right) \leq \gamma(T).$$

Dostáváme tedy, že řada  $\sum_{j=0}^{\infty} \gamma(P_j)$  je konvergentní. Odtud a ze  $\sigma$ -subaditivity  $\gamma$  plyne

$$0 \leq \lim_{m \rightarrow \infty} \gamma\left(\bigcup_{j=m+1}^{\infty} P_j\right) \leq \lim_{m \rightarrow \infty} \sum_{j=m+1}^{\infty} \gamma(P_j) = 0 \quad (14.2)$$

Pro každé  $m \in \mathbb{N}$  jsou množiny  $\bigcup_{j=0}^m P_j$  a  $F \cap T$  vzdálené, takže pro každé  $m \in \mathbb{N}$  platí

$$\begin{aligned} \gamma(T \setminus F) + \gamma(T \cap F) &= \gamma\left(\bigcup_{j=0}^{\infty} P_j\right) + \gamma(T \cap F) \\ &\leq \gamma\left(\bigcup_{j=0}^m P_j\right) + \gamma\left(\bigcup_{j=m+1}^{\infty} P_j\right) + \gamma(F \cap T) \\ &\leq \gamma\left(\bigcup_{j=0}^m P_j \cup (F \cap T)\right) + \gamma\left(\bigcup_{j=m+1}^{\infty} P_j\right) \\ &\leq \gamma(T) + \gamma\left(\bigcup_{j=m+1}^{\infty} P_j\right). \end{aligned} \quad (14.3)$$

Z (14.2) a (14.3) pak dostaneme dokazovanou nerovnost

$$\gamma(T \setminus F) + \gamma(F \cap T) \leq \lim_{m \rightarrow \infty} \left( \gamma(T) + \gamma\left(\bigcup_{j=m+1}^{\infty} P_j\right) \right) = \gamma(T).$$

■

Následující tvrzení vyplývá okamžitě z Vět 14.1.8 a 14.1.9.

**14.1.10. Důsledek.** Necht  $k, n \in \mathbb{N}, k \leq n$ , a  $A \subset \mathbb{R}^n$  je borelovská množina. Potom je  $A$   $\mathcal{H}^k$ -měřitelná.

**14.1.11. Lemma.** Necht  $k, n \in \mathbb{N}, k \leq n$ . Potom  $0 < \mathcal{H}^k([0, 1)^k \times \{0\}^{n-k}) < \infty$ .

*Důkaz.* Označme  $K = [0, 1)^k \times \{0\}^{n-k}$ . Nejprve ukážeme, že platí  $\mathcal{H}^k(K) < \infty$ . Zvolme  $\delta > 0$ . Nalezneme  $m \in \mathbb{N}$  takové, že  $\frac{\sqrt{k}}{m} < \delta$ . Označme  $I(j) = \left[\frac{j-1}{m}, \frac{j}{m}\right)$  pro  $j \in \{1, \dots, m\}$ . Položme

$$K(j_1, \dots, j_k) = \prod_{i=1}^k I(j_i) \times \{0\}^{n-k}, \quad [j_1, \dots, j_k] \in \{1, \dots, m\}^k.$$

Potom platí  $\text{diam } K(j_1, \dots, j_k) = \frac{\sqrt{k}}{m} < \delta$  pro každé  $(j_1, \dots, j_k) \in \{1, \dots, m\}^k$  a také

$$K = \bigcup \{K(j_1, \dots, j_k); [j_1, \dots, j_k] \in \{1, \dots, m\}^k\}.$$

Potom

$$\mathcal{H}^k(K, \delta) \leq \alpha_k m^k \left(\frac{\sqrt{k}}{m}\right)^k = \alpha_k (\sqrt{k})^k.$$

Odtud plyne  $\mathcal{H}^k(K) \leq \alpha_k (\sqrt{k})^k < \infty$ .

Nyní dokážeme  $\mathcal{H}^k(K) > 0$ . Necht  $\pi: \mathbb{R}^n \rightarrow \mathbb{R}^k$  je zobrazení definované předpisem  $\pi(x_1, \dots, x_n) = [x_1, \dots, x_k]$ . Pro  $A \subset \mathbb{R}^n$  definujme  $\mu(A) = \lambda^{k*}(\pi(A))$ . Pro každou množinu  $A \subset \mathbb{R}^n$  platí  $\mu(A) \leq (\text{diam } A)^k$ . Necht  $\{A_j\}_{j=1}^\infty$  je posloupnost množin taková, že  $\bigcup_{j=1}^\infty A_j = K$ . Potom

$$\sum_{j=1}^\infty \alpha_k (\text{diam } A_j)^k \geq \alpha_k \sum_{j=1}^\infty \mu(A_j) \geq \alpha_k \mu(K) = \alpha_k > 0.$$

Platí tedy  $\mathcal{H}^k(K) > 0$ . ■

**14.1.12. Označení.** Koeficient  $\alpha_k$  volíme tak, aby  $\mathcal{H}^k([0, 1]^k \times \{0\}^{n-k}) = 1$ .

**14.1.13. Poznámka.** Lze dokázat, že

$$\alpha_k = \frac{\Gamma(\frac{1}{2})^k}{\Gamma(\frac{k}{2} + 1)2^k} = \frac{\pi^{\frac{k}{2}}}{\Gamma(\frac{k}{2} + 1)2^k},$$

kde  $\Gamma$  je *Gama funkce*, která je definována předpisem  $\Gamma(s) = \int_0^\infty x^{s-1} e^{-x} dx$  pro  $s > 0$ . Hodnota  $\alpha_k$  je určena konvencí. Některé prameny v literatuře pracují s odlišnými hodnotami.

**14.1.14. Věta** (regularita Hausdorffovy míry). Necht  $k, n \in \mathbb{N}, k \leq n$ , a  $A \subset \mathbb{R}^n$ . Potom existuje borelovská množina  $B \subset \mathbb{R}^n$  taková, že  $A \subset B$  a  $\mathcal{H}^k(A) = \mathcal{H}^k(B)$ .

*Důkaz.* Pokud  $\mathcal{H}^k(A) = \infty$ , stačí položit  $B = \mathbb{R}^n$ . Pokud  $\mathcal{H}^k(A) < \infty$ , nalezneme pro každé  $j \in \mathbb{N}$  podle definice a díky 14.1.3 uzavřené množiny  $C_i^j \subset \mathbb{R}^n, i \in \mathbb{N}$ , takové, že  $A \subset \bigcup_{i=1}^\infty C_i^j$ ,  $\text{diam } C_i^j < \frac{1}{j}$  pro každé  $i \in \mathbb{N}$  a  $\sum_{i=1}^\infty \alpha_k (\text{diam } C_i^j)^k \leq \mathcal{H}^k(A, \frac{1}{j}) + \frac{1}{j}$ . Potom pro každé  $j \in \mathbb{N}$  platí, že  $F_j = \bigcup_{i=1}^\infty C_i^j$  je množina typu  $F_\sigma$  splňující  $\mathcal{H}^k(F_j, \frac{1}{j}) < \mathcal{H}^k(A, \frac{1}{j}) + \frac{1}{j}$ . Položme  $B = \bigcap_{j=1}^\infty F_j$ . Množina  $B$  je typu  $F_{\sigma\delta}$ , a tedy je borelovská, přičemž splňuje  $A \subset B$ . Dále pro každé  $j \in \mathbb{N}$  platí

$$\mathcal{H}^k(A, \frac{1}{j}) \leq \mathcal{H}^k(B, \frac{1}{j}) \leq \mathcal{H}^k(F_j, \frac{1}{j}) < \mathcal{H}^k(A, \frac{1}{j}) + \frac{1}{j},$$

takže  $\mathcal{H}^k(A) \leq \mathcal{H}^k(B) \leq \mathcal{H}^k(A)$ , a tedy  $\mathcal{H}^k(A) = \mathcal{H}^k(B)$ . ■

Důkaz následující věty uvádět nebudeme.

**14.1.15. Věta.** Necht  $\mathcal{F}$  je systém podmnožin množiny  $X$ , který je uzavřený na konečné průniky. Necht  $\mu$  a  $\nu$  jsou míry na  $\sigma$ -algebře generované  $\mathcal{F}$ , které se shodují na  $\mathcal{F}$ . Jestliže je  $\mu$   $\sigma$ -konečná, pak  $\mu = \nu$ .

**14.1.16. Věta.** Necht  $n \in \mathbb{N}$  a  $A \subset \mathbb{R}^n$ . Potom  $\mathcal{H}^n(A) = \lambda^{n*}(A)$ .

*Důkaz.* Pro  $m \in \mathbb{N}$  označme  $\mathcal{Q}_m$  systém všech množin tvaru

$$\prod_{i=1}^n \left[ \frac{l_i}{2^m}, \frac{l_i+1}{2^m} \right), \quad l_i \in \mathbb{Z}, i = 1, \dots, n.$$

Dále označme  $\mathcal{Q} = \bigcup_{m=1}^{\infty} \mathcal{Q}_m$ . Platí následující pozorování:

- (a) Pro každé  $Q_1, Q_2 \in \mathcal{Q}$  platí  $Q_1 \subset Q_2$  nebo  $Q_2 \subset Q_1$  nebo  $Q_1 \cap Q_2 = \emptyset$ .  
 (b) Pro každé  $m \in \mathbb{N}$  platí  $\bigcup \mathcal{Q}_m = \mathbb{R}^n$ .

Platí také  $\mathcal{H}^n([0, 1]^n) = \lambda^{n*}([0, 1]^n) = 1$ . Z translační invariantnosti  $\mathcal{H}^n$  (Věta 14.1.8) a translační invariantnosti  $\lambda^{n*}$  obdržíme rovnost  $\mathcal{H}^n(Q) = \lambda^{n*}(Q)$ , kde  $Q \in \mathcal{Q}$ .

Nechť  $G \subset \mathbb{R}^n$  je otevřená množina. Potom lze  $G$  zapsat jako spočetné disjunktní sjednocení množin z  $\mathcal{Q}$ . To odvodíme následujícím způsobem. Položme  $\mathcal{S} = \{Q \in \mathcal{Q}; Q \subset G\}$ . Zřejmě platí  $\bigcup \mathcal{S} \subset G$ . Pokud  $x \in G$ , potom existuje  $m \in \mathbb{N}$  takové, že  $\text{dist}(x, \mathbb{R}^n \setminus G) > \sqrt{n} \frac{1}{2m}$ , neboť množina  $G$  je otevřená. Potom stačí nalézt množinu  $Q \in \mathcal{Q}_m$ , která obsahuje bod  $x$ . Poněvadž  $\text{diam } Q = \sqrt{n} \frac{1}{2m} < \text{dist}(x, \mathbb{R}^n \setminus G)$ , máme  $x \in Q \subset G$ . Odtud plyne  $G \subset \bigcup \mathcal{S}$ .

Pro každou  $Q \in \mathcal{S}$  nalezneme  $M(Q) \in \mathcal{S}$ , která je maximální vzhledem k inkluzi a splňuje  $Q \subset M(Q)$ . Taková množina  $M(Q)$  existuje díky vlastnostem  $\mathcal{Q}$ . Označme  $\mathcal{S}^* = \{M(Q); Q \in \mathcal{S}\}$ . Potom  $\bigcup \mathcal{S}^* = G$  a  $\mathcal{S}^*$  je disjunktní. První vlastnost je zřejmá, neboť pro každé  $Q \in \mathcal{S}$  máme  $Q \subset M(Q) \in \mathcal{S}^*$ . Ověříme druhou vlastnost. Pokud  $M(Q_1) \cap M(Q_2) = \emptyset$ , potom platí  $M(Q_1) \subset M(Q_2)$  nebo  $M(Q_2) \subset M(Q_1)$ . Z maximality potom dostáváme  $M(Q_1) = M(Q_2)$ .

Nyní můžeme psát

$$\mathcal{H}^n(G) = \sum_{Q \in \mathcal{S}^*} \mathcal{H}^n(Q) = \sum_{Q \in \mathcal{S}^*} \lambda^{n*}(Q) = \lambda^n(G) = \lambda^{n*}(G).$$

Označme  $\mathcal{S}$  systém všech otevřených podmnožin  $\mathbb{R}^n$ . Systém  $\mathcal{S}$  je uzavřený na konečné průniky. Potom podle Věty 14.1.15 platí  $\mathcal{H}^n = \lambda^n$  na borelovských množinách.

Nechť nyní  $A \subset \mathbb{R}^n$ . Pomocí Věty 14.1.14 a díky regularitě Lebesgueovy míry nalezneme borelovské množiny  $B_1, B_2 \subset \mathbb{R}^n$  splňující  $A \subset B_1, A \subset B_2$  a  $\mathcal{H}^n(A) = \mathcal{H}^n(B_1), \lambda^{n*}(A) = \lambda^n(B_2)$ . Položme  $B = B_1 \cap B_2$ . Potom

$$\mathcal{H}^n(A) = \mathcal{H}^n(B) = \lambda^n(B) = \lambda^{n*}(A).$$

■

**14.1.17. Věta** (vlastnosti Hausdorffovy míry).

- (a) Nechť  $k, n \in \mathbb{N}, k \leq n$ ,  $Q: \mathbb{R}^k \rightarrow \mathbb{R}^n$  je izometrie a  $A \subset \mathbb{R}^k$ . Potom  $\mathcal{H}^k(Q(A)) = \lambda^{k*}(A)$ .  
 (b) Nechť  $k, n, m \in \mathbb{N}, k \leq n, k \leq m$ ,  $A \subset \mathbb{R}^n$  a  $f: A \rightarrow \mathbb{R}^m$  je  $\beta$ -lipschitzovské. Potom

$$\mathcal{H}^k(f(A)) \leq \beta^k \mathcal{H}^k(A).$$

- (c) Nechť  $k_1, k_2, n \in \mathbb{N}, k_1 < k_2 \leq n$ ,  $A \subset \mathbb{R}^n$  a platí  $\mathcal{H}^{k_1}(A) < \infty$ . Potom  $\mathcal{H}^{k_2}(A) = 0$ .

*Důkaz.* (a) Nechť  $\delta > 0$ . Vezměme množiny  $A_j, j \in \mathbb{N}$  splňující  $A \subset \bigcup_{j=1}^{\infty} A_j$  a  $\text{diam } A_j < \delta$  pro každé  $j \in \mathbb{N}$ . Potom platí  $\text{diam } Q(A_j) = \text{diam } A_j < \delta$  pro každé

$j \in \mathbb{N}$ . Dále platí  $Q(A) \subset \bigcup_{j=1}^{\infty} Q(A_j)$  a

$$\sum_{j=1}^{\infty} (\text{diam } Q(A_j))^k = \sum_{j=1}^{\infty} (\text{diam } A_j)^k.$$

Odtud plyne  $\mathcal{H}^k(Q(A), \delta) \leq \mathcal{H}^k(A, \delta)$ . Poslední nerovnost platí pro libovolné  $\delta > 0$ , a tedy  $\mathcal{H}^k(Q(A)) \leq \mathcal{H}^k(A)$ .

Nechť opět  $\delta > 0$ . Vezměme množiny  $C_j, j \in \mathbb{N}$  splňující  $Q(A) \subset \bigcup_{j=1}^{\infty} C_j$  a  $\text{diam } C_j < \delta$  pro každé  $j \in \mathbb{N}$ . Položme  $A_j = Q^{-1}(Q(A) \cap C_j), j \in \mathbb{N}$ . Potom platí  $\text{diam } A_j \leq \text{diam } C_j < \delta$  a  $A \subset \bigcup_{j=1}^{\infty} A_j$ . Odtud plyne

$$\sum_{j=1}^{\infty} (\text{diam } A_j)^k \leq \sum_{j=1}^{\infty} (\text{diam } C_j)^k.$$

Podobně jako v předchozí části důkazu dostáváme  $\mathcal{H}^k(A, \delta) \leq \mathcal{H}^k(Q(A), \delta)$  a  $\mathcal{H}^k(A) \leq \mathcal{H}^k(Q(A))$ . Tím je důkaz proveden.

(b) Zvolme  $\delta > 0$ . Nechť dále množiny  $A_j, j \in \mathbb{N}$ , splňují  $A \subset \bigcup_{j=1}^{\infty} A_j$  a  $\text{diam } A_j < \delta$  pro každé  $j \in \mathbb{N}$ . Položme  $B_j = f(A \cap A_j), j \in \mathbb{N}$ . Potom platí  $f(A) \subset \bigcup_{j=1}^{\infty} B_j$  a  $\text{diam } B_j \leq \beta \text{diam}(A \cap A_j) \leq \beta \text{diam } A_j \leq \beta\delta$ . Potom platí

$$\mathcal{H}^k(f(A), \beta\delta) \leq \sum_{j=1}^{\infty} \alpha_k (\text{diam } B_j)^k \leq \sum_{j=1}^{\infty} \alpha_k \beta^k (\text{diam } A_j)^k.$$

Odtud plyne  $\mathcal{H}^k(f(A), \beta\delta) \leq \beta^k \mathcal{H}^k(A, \delta)$ . Limitním přechodem  $\delta \rightarrow 0+$ , pak dostáváme  $\mathcal{H}^k(f(A)) \leq \beta^k \mathcal{H}^k(A)$ .

(c) Zvolme  $\delta > 0$ . Nechť dále množiny  $A_j, j \in \mathbb{N}$ , splňují  $A \subset \bigcup_{j=1}^{\infty} A_j$  a  $\text{diam } A_j < \delta$  pro každé  $j \in \mathbb{N}$ . Potom platí

$$\mathcal{H}^{k_2}(A, \delta) \leq \sum_{j=1}^{\infty} \alpha_{k_2} (\text{diam } A_j)^{k_2} \leq \frac{\alpha_{k_2}}{\alpha_{k_1}} \delta^{k_2 - k_1} \sum_{j=1}^{\infty} \alpha_{k_1} (\text{diam } A_j)^{k_1}.$$

Z předchozích nerovností plyne

$$\mathcal{H}^{k_2}(A, \delta) \leq \frac{\alpha_{k_2}}{\alpha_{k_1}} \delta^{k_2 - k_1} \mathcal{H}^{k_1}(A, \delta).$$

Pak máme  $\mathcal{H}^{k_2}(A) = 0$ . ■

Připomeňme, že pro  $n \in \mathbb{N}$  a  $x, y \in \mathbb{R}^n$  značíme symbolem  $\langle x, y \rangle$  skalární součin prvků  $x$  a  $y$ , vizte 11.1.3.

**14.1.18. Lemma.** Nechť  $k, n \in \mathbb{N}, k \leq n$ , a  $L: \mathbb{R}^k \rightarrow \mathbb{R}^n$  je prosté lineární zobrazení. Potom pro každou  $\lambda^k$ -měřitelnou množinu  $A \subset \mathbb{R}^k$  platí

$$\mathcal{H}^k(L(A)) = \sqrt{\det L^T L} \cdot \lambda^k(A). \quad (14.4)$$

*Důkaz.* Zobrazení  $L$  je lineární a prosté, a proto je dimenze vektorového prostoru  $L(\mathbb{R}^k)$  rovna  $k$  ([2, Věta 10.15]). Existuje tedy lineární izometrie  $Q: \mathbb{R}^k \rightarrow \mathbb{R}^n$  taková, že  $Q(\mathbb{R}^k) = L(\mathbb{R}^k)$ . Potom platí

$$\begin{aligned} \mathcal{H}^k(L(A)) &= \mathcal{H}^k(Q^{-1} \circ L(A)) = \lambda^k(Q^{-1} \circ L(A)) \\ &= |\det(Q^{-1}L)| \cdot \lambda^k(A). \end{aligned} \quad (14.5)$$

Počítejme

$$\begin{aligned} (\det(Q^{-1}L))^2 &= \det((Q^{-1}L)^T Q^{-1}L) \\ &= \det\left(\left(\langle Q^{-1}Le_i, Q^{-1}Le_j \rangle\right)_{i,j=1}^n\right) \\ &= \det\left(\left(\langle Le_i, Le_j \rangle\right)_{i,j=1}^n\right) = \det(L^T L). \end{aligned} \quad (14.6)$$

Dokazovaná rovnost (14.4) nyní plyne z (14.5) a (14.6).  $\blacksquare$

**14.1.19. Označení.** Necht  $k, n \in \mathbb{N}, k \leq n$ , a  $L: \mathbb{R}^k \rightarrow \mathbb{R}^n$  je lineární zobrazení. Budeme značit  $\text{vol } L = \sqrt{\det L^T L}$ .

**14.1.20.** (a) Symbol  $\text{vol}$  je zvolen podle anglického slova *volume*, které znamená objem. Matice  $L^T L$  se nazývá **Gramova matice**<sup>2</sup>. Podle Lemmatu 14.1.18 platí rovnost  $\mathcal{H}^k(L([0, 1]^k)) = \text{vol } L$ , takže číslo  $\text{vol } L$  vyjadřuje  $k$ -dimenzionální objem rovnoběžnostěny  $L([0, 1]^k)$ . Je-li  $\varphi \in \mathcal{C}^1(G)$ , pak je zobrazení  $t \mapsto \text{vol } \varphi'(t)$  spojitě na množině  $G$ .

(b) Je-li  $L$  matice typu  $n \times k$ , potom je matice  $L^T L$  symetrická matice typu  $k \times k$ .

(c) Gramův determinant je nezáporný, neboť pro každou matici  $A$  typu  $n \times k$  a každé  $x \in \mathbb{R}^k$  platí  $\langle A^T Ax, x \rangle = \langle Ax, Ax \rangle \geq 0$ . Gramův determinant je kladný, jestliže má navíc  $L$  hodnotu  $k$ .

**14.1.21. Definice.** Necht  $k, n \in \mathbb{N}, k \leq n$ ,  $G \subset \mathbb{R}^k$  je otevřená množina a  $\varphi: G \rightarrow \mathbb{R}^n$ . Řekneme, že  $\varphi$  je **regulární** na  $G$ , jestliže je třídy  $\mathcal{C}^1$  na  $G$  a  $\varphi'(x)$  je prosté pro každé  $x \in G$ .

**14.1.22. Lemma.** Necht  $k, n \in \mathbb{N}, k \leq n$ ,  $G \subset \mathbb{R}^k$  je otevřená množina,  $\varphi: G \rightarrow \mathbb{R}^n$  je prosté regulární zobrazení,  $x \in G$  a  $\beta > 1$ . Potom existuje okolí  $V$  bodu  $x$  takové, že

- (a) zobrazení  $y \mapsto \varphi(\varphi'(x)^{-1}(y))$  je  $\beta$ -lipschitzovské na  $\varphi'(x)(V)$ ,
- (b) zobrazení  $z \mapsto \varphi'(x)(\varphi^{-1}(z))$  je  $\beta$ -lipschitzovské na  $\varphi(V)$ .

<sup>2</sup>Jørgen Pedersen Gram (1850-1916)



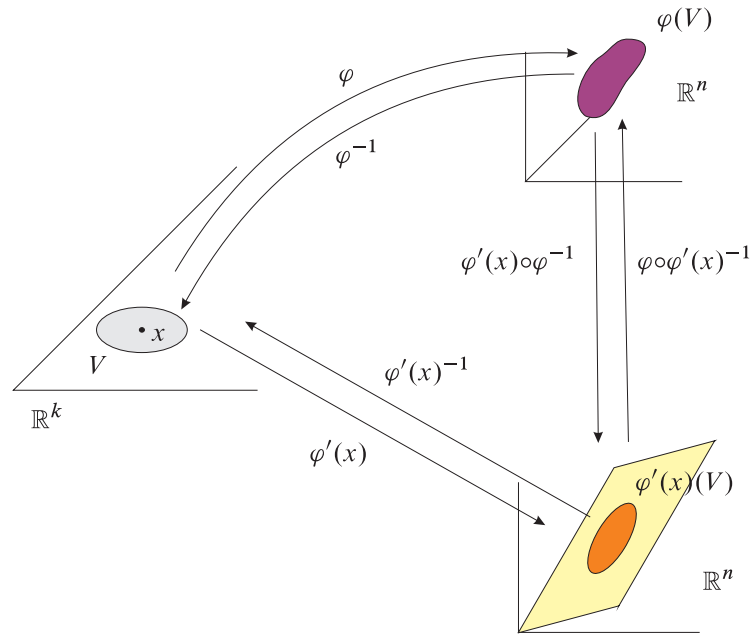

OBRÁZEK 1.

*Důkaz.* Před vlastním důkazem tvrzení (a) a (b) odvodíme několik pomocných nerovností. Lineární zobrazení  $v \mapsto \varphi'(x)(v)$  je prosté, a proto existuje  $\eta > 0$  takové, že

$$\forall v \in \mathbb{R}^k : \|\varphi'(x)(v)\| \geq \eta \|v\|. \quad (14.7)$$

Stačí položit  $\eta = \inf\{\|\varphi'(x)(v)\|; v \in \mathbb{R}^k, \|v\| = 1\}$ . Zobrazení  $v \mapsto \varphi'(x)(v)$  je spojitě a jednotková sféra  $\{v \in \mathbb{R}^k; \|v\| = 1\}$  je kompaktní množina, proto se infima nabývá v jistém bodě  $v_0$ . Poněvadž  $\varphi'(x)(v_0) \neq 0$ , je  $\eta$  kladné.

Nalezneme  $\varepsilon \in (0, \frac{1}{2}\eta)$  takové, že

$$\frac{2\varepsilon}{\eta} + 1 < \beta. \quad (14.8)$$

Dále nalezneme okolí  $V$  bodu  $x$  takové, že

$$\forall y \in V : \|\varphi'(y) - \varphi'(x)\| \leq \varepsilon.$$

Ukážeme, že potom pro každé  $u, v \in V$  platí

$$\|\varphi(u) - \varphi(v) - \varphi'(x)(u - v)\| \leq \varepsilon \|u - v\|. \quad (14.9)$$

Pro pevné  $v \in V$  uvažujme zobrazení

$$g: w \mapsto \varphi(w) - \varphi(v) - \varphi'(x)(w - v), \quad w \in V.$$

Pro  $w \in V$  máme  $g'(w) = \varphi'(w) - \varphi'(x)$ . Pak podle Věty 11.2.24 platí

$$\begin{aligned} \|\varphi(u) - \varphi(v) - \varphi'(x)(u - v)\| &= \|g(u) - g(v)\| \\ &\leq \sup\{\|g'(w)\|; w \in V\} \cdot \|u - v\| \\ &\leq \varepsilon \|u - v\|, \end{aligned}$$

což dokazuje (14.9).

Dále ukážeme, že pro každé  $u, v \in V$  platí

$$\|\varphi(u) - \varphi(v)\| \geq \frac{1}{2}\eta \|u - v\|. \quad (14.10)$$

Pro  $u, v \in V$  počítejme

$$\begin{aligned} \|\varphi(u) - \varphi(v)\| &\geq -\|\varphi(u) - \varphi(v) - \varphi'(x)(u - v)\| + \|\varphi'(x)(u - v)\| \\ &\geq -\varepsilon \|u - v\| + \eta \|u - v\| \geq \frac{1}{2}\eta \|u - v\|, \end{aligned}$$

tím je vztah (14.10) dokázán.

(a) Zvolme  $a, b \in \varphi'(x)(V)$ . K nim nalezneme  $u, v \in V$  taková, že  $\varphi'(x)(u) = a$ ,  $\varphi'(x)(v) = b$ . Počítejme

$$\begin{aligned} \|\varphi(\varphi'(x)^{-1}(a)) - \varphi(\varphi'(x)^{-1}(b))\| &= \|\varphi(u) - \varphi(v)\| \\ &\leq \|\varphi(u) - \varphi(v) - \varphi'(x)(u - v)\| + \|\varphi'(x)(u - v)\| \\ &\stackrel{(14.9)}{\leq} \varepsilon \|u - v\| + \|\varphi'(x)(u - v)\| \\ &\stackrel{(14.7)}{\leq} \frac{\varepsilon}{\eta} \|a - b\| + \|a - b\| = \left(\frac{\varepsilon}{\eta} + 1\right) \|a - b\| \\ &\stackrel{(14.8)}{\leq} \beta \|a - b\|. \end{aligned}$$

(b) Zvolme  $p, q \in \varphi(V)$ . K nim nalezneme  $u, v \in V$  takové, že  $\varphi(u) = p$ ,  $\varphi(v) = q$ . Počítejme

$$\begin{aligned} \|\varphi'(x)(\varphi^{-1}(p)) - \varphi'(x)(\varphi^{-1}(q))\| &= \|\varphi'(x)(u) - \varphi'(x)(v)\| \\ &= \|\varphi'(x)(u - v)\| \\ &\leq \|\varphi(u) - \varphi(v) - \varphi'(x)(u - v)\| + \|\varphi(u) - \varphi(v)\| \\ &\stackrel{(14.9)}{\leq} \varepsilon \|u - v\| + \|p - q\| \\ &\stackrel{(14.10)}{\leq} \frac{2\varepsilon}{\eta} \|\varphi(u) - \varphi(v)\| + \|p - q\| = \left(\frac{2\varepsilon}{\eta} + 1\right) \|p - q\| \\ &\stackrel{(14.8)}{\leq} \beta \|p - q\|. \end{aligned}$$

Tím je i druhé tvrzení lemmatu dokázáno. ■

**14.1.23. Lemma.** Necht  $k, n \in \mathbb{N}, k \leq n$ ,  $G \subset \mathbb{R}^k$  je otevřená množina,  $\varphi: G \rightarrow \mathbb{R}^n$  je prosté regulární zobrazení,  $x \in G$  a  $\alpha > 1$ . Potom existuje okolí  $V$  bodu  $x$  takové, že pro každou  $\lambda^k$ -měřitelnou  $E \subset V$  platí

$$\alpha^{-1} \int_E \text{vol } \varphi'(t) \, d\lambda^k(t) \leq \mathcal{H}^k(\varphi(E)) \leq \alpha \int_E \text{vol } \varphi'(t) \, d\lambda^k(t).$$

*Důkaz.* Nalezneme  $\beta > 1$  a  $\tau > 1$  taková, že

$$\beta^k \tau < \alpha. \quad (14.11)$$

Podle Lemmatu 14.1.22 nalezneme okolí  $V_1$  bodu  $x$  takové, že pro  $\varphi$  a  $\beta$  platí (a) i (b) v uvedeném lemmatu. Díky spojitosti zobrazení  $t \mapsto \text{vol } \varphi'(t)$  na množině  $G$  nalezneme okolí  $V_2$  bodu  $x$  takové, že platí

$$\forall t \in V_2: \tau^{-1} \text{vol } \varphi'(x) \leq \text{vol } \varphi'(t) \leq \tau \text{vol } \varphi'(x). \quad (14.12)$$

Položme  $V = V_1 \cap V_2$ . Ukážeme, že  $V$  je hledaným okolím.

Necht  $E \subset V$  je  $\lambda^k$ -měřitelná. Potom díky (14.12) dostáváme

$$\tau^{-1} \text{vol } \varphi'(x) \lambda^k(E) \leq \int_E \text{vol } \varphi'(t) \, d\lambda^k(t) \leq \tau \text{vol } \varphi'(x) \lambda^k(E). \quad (14.13)$$

Podle Lemmatu 14.1.18 máme  $\text{vol } \varphi'(x) \lambda^k(E) = \mathcal{H}^k(\varphi'(x)(E))$ , a tedy můžeme psát

$$\tau^{-1} \mathcal{H}^k(\varphi'(x)(E)) \leq \int_E \text{vol } \varphi'(t) \, d\lambda^k(t) \leq \tau \mathcal{H}^k(\varphi'(x)(E)). \quad (14.14)$$

Dále díky Lemmatu 14.1.22(a) a volbě okolí  $V_1$  dostáváme

$$\begin{aligned} \mathcal{H}^k(\varphi(E)) &= \mathcal{H}^k(\varphi \circ \varphi'(x)^{-1} \circ \varphi'(x)(E)) \leq \beta^k \mathcal{H}^k(\varphi'(x)(E)) \\ &\stackrel{(14.14)}{\leq} \beta^k \tau \int_E \text{vol } \varphi'(t) \, d\lambda^k(t) \stackrel{(14.11)}{\leq} \alpha \int_E \text{vol } \varphi'(t) \, d\lambda^k(t). \end{aligned}$$

Podobně díky Lemmatu 14.1.22(b) a volbě okolí  $V_1$  dostáváme

$$\begin{aligned} \mathcal{H}^k(\varphi(E)) &\geq \beta^{-k} \mathcal{H}^k(\varphi'(x) \circ \varphi^{-1} \circ \varphi(E)) = \beta^{-k} \mathcal{H}^k(\varphi'(x)(E)) \\ &\stackrel{(14.14)}{\geq} \beta^{-k} \tau^{-1} \int_E \text{vol } \varphi'(t) \, d\lambda^k(t) \stackrel{(14.11)}{\geq} \alpha^{-1} \int_E \text{vol } \varphi'(t) \, d\lambda^k(t). \end{aligned}$$

■

**14.1.24. Věta** (area formule). Necht  $k, n \in \mathbb{N}, k \leq n$ ,  $G \subset \mathbb{R}^k$  je otevřená množina,  $\varphi: G \rightarrow \mathbb{R}^n$  je prosté regulární zobrazení a  $f: \varphi(G) \rightarrow \mathbb{R}$  je borelovská. Potom platí

$$\int_{\varphi(G)} f(x) \, d\mathcal{H}^k(x) = \int_G f(\varphi(t)) \text{vol } \varphi'(t) \, d\lambda^k(t),$$

pokud integrál na pravé straně konverguje.

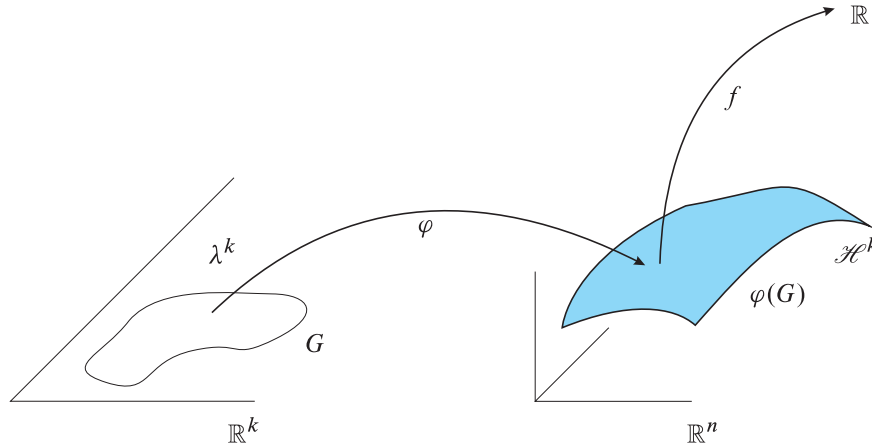

OBRÁZEK 2.

*Důkaz.* Zobrazení  $\varphi$  je prosté, a proto existuje inverzní zobrazení  $\varphi^{-1}$ . Nejprve učiníme pozorování ohledně měřitelnosti tohoto zobrazení. Každá otevřená množina  $H \subset G$  je spočetným sjednocením kompaktních množin, proto také  $\varphi(H)$  je spočetným sjednocením kompaktních množin. Dostáváme tedy, že zobrazení  $\varphi^{-1}$  je borelovské. Množina  $\varphi(G)$  je tedy borelovská.

Důkaz věty rozdělíme do několika kroků. Postupně budeme dokazovat area formuli pro stále obecnější zobrazení  $f$ .

1. Předpokládejme, že  $f = \chi_L$ , kde  $L \subset \varphi(G)$  je borelovská. Ukážeme, že platí

$$\mathcal{H}^k(L) = \int_{\varphi^{-1}(L)} \text{vol } \varphi'(t) \, d\lambda^k(t). \quad (14.15)$$

Zvolme  $\alpha > 1$ . Podle Lemmatu 14.1.23 nalezneme pro každé  $y \in G$  okolí  $V_y \subset G$  bodu  $y$  takové, že pro každou  $\lambda^k$ -měřitelnou množinu  $E \subset V_y$  platí

$$\alpha^{-1} \int_E \text{vol } \varphi'(t) \, d\lambda^k(t) \leq \mathcal{H}^k(\varphi(E)) \leq \alpha \int_E \text{vol } \varphi'(t) \, d\lambda^k(t). \quad (14.16)$$

Platí  $\bigcup \{V_y; y \in G\} = G$ . Prostor  $\mathbb{R}^n$  je separabilní (Příklad 10.7.2), a proto pomocí Věty 10.7.14 můžeme nalézt posloupnost  $\{y_j\}$  prvků množiny  $G$  takovou, že platí  $\bigcup_{j=1}^{\infty} V_{y_j} = G$ . Položme

$$A_j = \varphi^{-1}(L) \cap \left( V_{y_j} \setminus \bigcup_{i=1}^{j-1} V_{y_i} \right).$$

Potom platí

- (a) množina  $A_j$  je borelovská pro každé  $j \in \mathbb{N}$ ,
- (b)  $A_j \subset V_{y_j}$  pro každé  $j \in \mathbb{N}$ ,

- (c)  $\forall j, j' \in \mathbb{N}, j \neq j': A_j \cap A_{j'} = \emptyset$ ,  
 (d)  $\bigcup_{j=1}^{\infty} A_j = \varphi^{-1}(L)$ ,  
 (e) pro každé  $j \in \mathbb{N}$  máme

$$\alpha^{-1} \int_{A_j} \text{vol } \varphi'(t) \, d\lambda^k(t) \leq \mathcal{H}^k(\varphi(A_j)) \leq \alpha \int_{A_j} \text{vol } \varphi'(t) \, d\lambda^k(t),$$

- (f) pro každé  $j \in \mathbb{N}$  je množina  $\varphi(A_j)$  borelovská.

Z (a) a (c)-(e) plyne

$$\alpha^{-1} \int_{\varphi^{-1}(L)} \text{vol } \varphi'(t) \, d\lambda^k(t) \leq \mathcal{H}^k(\varphi(\varphi^{-1}(L))) \leq \alpha \int_{\varphi^{-1}(L)} \text{vol } \varphi'(t) \, d\lambda^k(t).$$

Vzhledem k tomu, že  $\alpha$  bylo voleno libovolně, dostáváme (14.15).

2. Předpokládejme, že  $f$  je nezáporná jednoduchá borelovská funkce, tj.  $f = \sum_{j=1}^p c_j \chi_{L_j}$ , kde  $L_j \subset \varphi(G)$  je borelovská a  $c_j \geq 0$ ,  $j = 1, \dots, p$ . Potom podle (14.15) platí

$$\begin{aligned} \int_{\varphi(G)} f(x) \, d\mathcal{H}^k(x) &= \sum_{j=1}^p c_j \mathcal{H}^k(L_j) = \sum_{j=1}^p c_j \int_{\varphi^{-1}(L_j)} \text{vol } \varphi'(t) \, d\lambda^k(t) \\ &= \sum_{j=1}^p c_j \int_G \chi_{L_j} \circ \varphi(t) \text{vol } \varphi'(t) \, d\lambda^k(t) \\ &= \int_G f \circ \varphi(t) \text{vol } \varphi'(t) \, d\lambda^k(t). \end{aligned} \quad (14.17)$$

3. Necht  $f$  je nezáporná borelovská funkce. Nalezneme nezáporné jednoduché borelovské funkce  $f_j: \varphi(G) \rightarrow \mathbb{R}$ ,  $j \in \mathbb{N}$ , takové, že  $f_j \rightarrow f$  a  $f_j \leq f_{j+1}$ . Potom podle Leviho věty dostáváme

$$\begin{aligned} \lim_{j \rightarrow \infty} \int_{\varphi(G)} f_j(x) \, d\mathcal{H}^k(x) &= \int_{\varphi(G)} f(x) \, d\mathcal{H}^k(x), \\ \lim_{j \rightarrow \infty} \int_G f_j(\varphi(t)) \text{vol } \varphi'(t) \, d\lambda^k(t) &= \int_G f(\varphi(t)) \text{vol } \varphi'(t) \, d\lambda^k(t). \end{aligned}$$

Poněvadž podle bodu 2 platí pro každé  $j \in \mathbb{N}$  rovnost

$$\int_{\varphi(G)} f_j(x) \, d\mathcal{H}^k(x) = \int_G f_j(\varphi(t)) \text{vol } \varphi'(t) \, d\lambda^k(t)$$

dostáváme rovnost

$$\int_{\varphi(G)} f(x) \, d\mathcal{H}^k(x) = \int_G f(\varphi(t)) \text{vol } \varphi'(t) \, d\lambda^k(t).$$

4. Necht  $f$  je borelovská funkce a integrál  $\int_G f(\varphi(t)) \text{vol } \varphi'(t) \, d\lambda^k(t)$  konverguje. Položme  $f^+ = \max\{f, 0\}$  a  $f^- = \max\{-f, 0\}$ . Potom podle bodu 3 platí

$$\int_{\varphi(G)} f^+(x) \, d\mathcal{H}^k(x) = \int_G f^+(\varphi(t)) \text{vol } \varphi'(t) \, d\lambda^k(t). \quad (14.18)$$

Poslední integrál je roven  $\int_G (f(\varphi(t)) \operatorname{vol} \varphi'(t))^+ d\lambda^k(t)$ , a je tedy podle předpokladu konečný. Podobně dostáváme

$$\int_{\varphi(G)} f^-(x) d\mathcal{H}^k(x) = \int_G (f(\varphi(t)) \operatorname{vol} \varphi'(t))^- d\lambda^k(t), \quad (14.19)$$

přičemž poslední integrál je opět konečný. Odtud tedy plyne

$$\int_{\varphi(G)} f(x) d\mathcal{H}^k(x) = \int_G f(\varphi(t)) \operatorname{vol} \varphi'(t) d\lambda^k(t).$$

■

**14.1.25.** Pro  $k = 1$  lze area formuli přepsat ve tvaru

$$\int_{\varphi(G)} f(x) d\mathcal{H}^1(x) = \int_G f(\varphi(t)) \|\varphi'(t)\| dt,$$

kde  $G$  je otevřená množina v  $\mathbb{R}$ ,  $\varphi: G \rightarrow \mathbb{R}^n$  je prosté regulární zobrazení a  $f: \varphi(G) \rightarrow \mathbb{R}$  je borelovská.

**14.1.26. Poznámka.** Area formule platí i v případě, kdy je zobrazení  $\varphi$  lokálně lipschitzovské (vizte [13, F.34]).

Následující tvrzení uvádíme pro úplnost a bez důkazu.

**14.1.27. Věta** (coarea formule). Necht  $f: \mathbb{R}^k \rightarrow \mathbb{R}$  je  $\lambda^k$ -integrovatelná funkce. Potom platí

$$\int_{\mathbb{R}^k} f(x) d\lambda^k(x) = \int_0^\infty \left( \int_{\{x \in \mathbb{R}^k; \|x\|=r\}} f(x) d\mathcal{H}^{k-1}(x) \right) d\lambda^1(r).$$

## 14.2. Vektorový součin

**14.2.1. Definice.** Necht  $n \in \mathbb{N}$ ,  $n \geq 2$ , a  $u^1, \dots, u^{n-1} \in \mathbb{R}^n$ . **Vektorový součin**  $u^1, \dots, u^{n-1}$  definujeme předpisem

$$u^1 \times \dots \times u^{n-1} = (\det(e^i, u^1, \dots, u^{n-1}))_{i=1}^n, \quad \text{je-li } n \geq 3,$$

a

$$u^1 \times = (u_2^1, -u_1^1), \quad \text{je-li } n = 2.$$

**14.2.2. Poznámka.** Výsledkem vektorového součinu  $(n-1)$ -tice  $n$ -rozměrných vektorů je opět  $n$ -rozměrný vektor.

**14.2.3. Věta** (vlastnosti vektorového součinu). Necht  $n \in \mathbb{N}$ ,  $n \geq 2$ , a  $u^1, \dots, u^{n-1} \in \mathbb{R}^n$ .

(a) Pro každé  $v \in \mathbb{R}^n$  platí

$$\langle v, u^1 \times \dots \times u^{n-1} \rangle = \det(v, u^1, \dots, u^{n-1}).$$

(b) Vektory  $u^1, \dots, u^{n-1}$  jsou lineárně závislé právě tehdy, když  $u^1 \times \dots \times u^{n-1} = o$ .

- (c) Pro každé  $i \in \{1, \dots, n-1\}$  platí  $\langle u^i, u^1 \times \dots \times u^{n-1} \rangle = 0$ .  
 (d) Platí  $\|u^1 \times \dots \times u^{n-1}\| = \text{vol}(u^1, \dots, u^{n-1})$ .

*Důkaz.* (a) Zvolme  $v \in \mathbb{R}^n$ . Potom podle definice skalárního a vektorového součinu a podle známých principů lineární algebry dostaneme

$$\begin{aligned} \langle v, u^1 \times \dots \times u^{n-1} \rangle &= \sum_{i=1}^n v_i \det(e^i, u^1, \dots, u^{n-1}) = \sum_{i=1}^n \det(v_i e^i, u^1, \dots, u^{n-1}) \\ &= \det(v, u^1, \dots, u^{n-1}). \end{aligned}$$

(b)  $\Rightarrow$  Tato implikace zřejmě platí.

$\Leftarrow$  Předpokládejme, že  $u^1 \times \dots \times u^{n-1} = o$ . Podle (a) je pro každé  $v \in \mathbb{R}^n$  matice  $(v, u^1, \dots, u^{n-1})$  singulární. Odtud plyne, že  $u^1, \dots, u^{n-1}$  jsou lineárně závislé.

(c) Tvrzení bezprostředně plyne z (a).

(d) Označme  $w = u^1 \times \dots \times u^{n-1}$ . Jestliže  $w = o$ , potom jsou dle (b)  $u^1, \dots, u^{n-1}$  lineárně závislé, a tedy  $\text{vol}(u^1, \dots, u^{n-1}) = 0$ . Předpokládejme, že  $w \neq o$ . Potom podle (c) a (a) platí

$$\begin{aligned} \text{vol}(u^1, \dots, u^{n-1})^2 &= \det \left( (\langle u^i, u^j \rangle)_{i,j=1}^{n-1} \right) \\ &= \frac{1}{\|w\|^2} \det \begin{pmatrix} \langle w, w \rangle & 0 & \dots & 0 \\ 0 & \langle u^1, u^1 \rangle & \dots & \langle u^1, u^{n-1} \rangle \\ 0 & \langle u^2, u^1 \rangle & \dots & \langle u^2, u^{n-1} \rangle \\ 0 & \vdots & \dots & \vdots \\ 0 & \langle u^{n-1}, u^1 \rangle & \dots & \langle u^{n-1}, u^{n-1} \rangle \end{pmatrix} \\ &= \frac{1}{\|w\|^2} \det((w, u^1, \dots, u^{n-1})^T \cdot (w, u^1, \dots, u^{n-1})) \\ &= \frac{1}{\|w\|^2} \det(w, u^1, \dots, u^{n-1})^2 \\ &= \frac{1}{\|w\|^2} \langle w, u^1 \times \dots \times u^{n-1} \rangle^2 \\ &= \frac{\|w\|^4}{\|w\|^2} = \|w\|^2. \end{aligned}$$

Tvrzení tedy plyne z toho, že  $\text{vol}(u^1, \dots, u^{n-1}) \geq 0$ . ■

**14.2.4.** (a) Vektorový součin je podle Věty 14.2.3(c) kolmý na své činitele.

(b) Podle Věty 14.2.3(b) při liché permutaci činitelů změní vektorový součin znaménko a při sudé zůstane nezměněn.

(c) V dimenzi 3 je vektorovým součinem binární operace. Vektorovým součinem vektorů  $u = (u_1, u_2, u_3)$  a  $v = (v_1, v_2, v_3)$  je vektor

$$u \times v = \left( \det \begin{pmatrix} u_2 & v_2 \\ u_3 & v_3 \end{pmatrix}, -\det \begin{pmatrix} u_1 & v_1 \\ u_3 & v_3 \end{pmatrix}, \det \begin{pmatrix} u_1 & v_1 \\ u_2 & v_2 \end{pmatrix} \right).$$

Pro každé  $u, v \in \mathbb{R}^3$  platí  $u \times v = -v \times u$ .

(d) V dimenzi 2 je vektorový součinem unární operace (má jen jednoho činitele). Vektorový součinem vektoru  $[u_1, u_2]$  je vektor  $[u_2, -u_1]$ .

**14.2.5.** Necht  $n \in \mathbb{N}, \geq 2$ ,  $G$  je otevřená množina v  $\mathbb{R}^{n-1}$  a  $\varphi: G \rightarrow \mathbb{R}^n$  je prosté regulární zobrazení. Podle Věty 14.2.3(d) platí pro každé  $t \in G$

$$\text{vol } \varphi'(t) = \left\| \frac{\partial \varphi}{\partial t_1}(t) \times \cdots \times \frac{\partial \varphi}{\partial t_{n-1}}(t) \right\|.$$

Pro  $k = n - 1$  lze tedy area formuli přepsat ve tvaru

$$\int_{\varphi(G)} f(x) \, d\mathcal{H}^{n-1}(x) = \int_G f(\varphi(t)) \left\| \frac{\partial \varphi}{\partial t_1}(t) \times \cdots \times \frac{\partial \varphi}{\partial t_{n-1}}(t) \right\| \, dt,$$

kde  $f: \varphi(G) \rightarrow \mathbb{R}$  je borelovská.

**14.2.6. Příklad.** Necht  $r > 0$ . Spočítejte povrch sféry  $S(0, r) = \{x \in \mathbb{R}^3; \|x\| = r\}$ .

*Řešení.* Naším úkolem je spočítat  $\mathcal{H}^2(S(0, r))$ . Množinu  $S(0, r)$  zapíšeme jako disjunktní sjednocení  $S(0, r) = A_1 \cup A_2 \cup A_3$ , kde

$$\begin{aligned} A_1 &= \{[0, 0, r], [0, 0, -r]\}, \\ A_2 &= \{x \in S(0, r); x_2 = 0, x_1 < 0\}, \\ A_3 &= S(0, r) \setminus (A_1 \cup A_2). \end{aligned}$$

Nejprve pomocí area formule vypočteme  $\mathcal{H}^2(A_3)$ . Použijeme sférické souřadnice  $\varphi: G \rightarrow \mathbb{R}^3$ , kde  $G = (-\pi, \pi) \times (-\pi/2, \pi/2)$  a

$$\varphi(\alpha, \gamma) = \begin{pmatrix} r \cos(\gamma) \cos(\alpha) \\ r \cos(\gamma) \sin(\alpha) \\ r \sin(\gamma) \end{pmatrix}.$$

Zobrazení  $\varphi$  je prosté a regulární a  $\varphi(G) = A_3$ . Spočteme

$$\frac{\partial \varphi}{\partial \alpha}(\alpha, \gamma) = \begin{pmatrix} -r \cos(\gamma) \sin(\alpha) \\ r \cos(\gamma) \cos(\alpha) \\ 0 \end{pmatrix}, \quad \frac{\partial \varphi}{\partial \gamma}(\alpha, \gamma) = \begin{pmatrix} -r \sin(\gamma) \cos(\alpha) \\ -r \sin(\gamma) \sin(\alpha) \\ r \cos(\gamma) \end{pmatrix}.$$



Tedy

$$\frac{\partial \varphi}{\partial \alpha}(\alpha, \gamma) \times \frac{\partial \varphi}{\partial \gamma}(\alpha, \gamma) = \begin{pmatrix} r^2 \cos(\gamma)^2 \cos(\alpha) \\ r^2 \cos(\gamma)^2 \sin(\alpha) \\ r^2 \cos(\gamma) \sin(\gamma) \end{pmatrix},$$

takže

$$\left\| \frac{\partial \varphi}{\partial \alpha}(\alpha, \gamma) \times \frac{\partial \varphi}{\partial \gamma}(\alpha, \gamma) \right\| = r^2 \cos(\gamma).$$

Tedy podle (14.2.5) platí  $\text{vol } \varphi'(\alpha, \gamma) = r^2 \cos(\gamma)$  pro každá  $(\alpha, \gamma) \in G$ , takže podle area formule dostaneme

$$\begin{aligned} \mathcal{H}^2(\varphi(G)) &= \int_{\varphi(G)} 1 \, d\mathcal{H}^2 = \int_G \text{vol } \varphi' \, d\lambda^2 \\ &= \int_{-\pi}^{\pi} \int_{-\frac{\pi}{2}}^{\frac{\pi}{2}} r^2 \cos(\gamma) \, d\gamma \, d\alpha = 2\pi r^2 \int_{-\frac{\pi}{2}}^{\frac{\pi}{2}} \cos(\gamma) \, d\gamma = 4\pi r^2. \end{aligned}$$

Zbývá ukázat, že  $\mathcal{H}^2(A_1 \cup A_2) = 0$ . Množina  $A_1$  má pouze dva prvky, takže přímo z definice Hausdorffovy míry plyne, že  $\mathcal{H}^2(A_1) = 0$ . Množinu  $A_2$  můžeme parametrizovat pomocí zobrazení  $\psi: (-\frac{\pi}{2}, \frac{\pi}{2}) \rightarrow \mathbb{R}^3$ , které je definované předpisem  $\psi(t) = (-r \cos t, 0, r \sin t)$ . Zobrazení  $\psi$  je prosté, regulární, třídy  $\mathcal{C}^1(-\frac{\pi}{2}, \frac{\pi}{2})$  a platí  $\psi(-\frac{\pi}{2}, \frac{\pi}{2}) = A_2$ . Potom  $\psi'(t) = (r \sin(t), 0, r \cos(t))$ , a tedy z (14.1.25) plyne, že  $\text{vol } \psi'(t) = r$  pro každé  $t \in (-\frac{\pi}{2}, \frac{\pi}{2})$ . Podle area formule tedy obdržíme

$$\begin{aligned} \mathcal{H}^1(\psi(-\frac{\pi}{2}, \frac{\pi}{2})) &= \int_{\psi(-\frac{\pi}{2}, \frac{\pi}{2})} 1 \, d\mathcal{H}^1 = \int_{(-\frac{\pi}{2}, \frac{\pi}{2})} \text{vol } \psi'(t) \, dt \\ &= \int_{(-\frac{\pi}{2}, \frac{\pi}{2})} r \, dt = \pi r < \infty. \end{aligned}$$

Podle Věty 14.1.17 je  $\mathcal{H}^2(A_2) = 0$ . Celkem tedy  $\mathcal{H}^2(S(0, r)) = 4\pi r^2$ . ♣

## 14.3. Křivky, plochy a jejich orientace

### 14.3.1. Plochy a tečné prostory.

**14.3.1. Definice.** Necht  $k, n \in \mathbb{N}, k \leq n$ . Řekneme, že neprázdná množina  $M \subset \mathbb{R}^n$  je  **$k$ -dimenzionální plocha** (krátce  **$k$ -plocha**), jestliže pro každé  $x \in M$  existuje otevřená množina  $G \subset \mathbb{R}^k$  a regulární homeomorfismus  $\varphi: G \rightarrow \mathbb{R}^n$  takový, že  $x \in \varphi(G) \subset M$  a  $\varphi(G)$  je otevřená v  $M$ .

**14.3.2.** echt  $k, n \in \mathbb{N}, k \leq n$ . Jestliže  $G \subset \mathbb{R}^k$  je otevřená a neprázdná a  $\varphi: G \rightarrow \mathbb{R}^n$  je regulární homeomorfismus, potom je  $\varphi(G)$   $k$ -plocha, neboť  $\varphi(G)$  je otevřená ve  $\varphi(G)$ .

**14.3.3. Příklad.** Ukažte, že množina  $M = \{0\} \times (0, 1)^2 \subset \mathbb{R}^3$  je 2-plocha.

*Řešení.* Zvolme  $x \in M$ . Položme  $G = (0, 1)^2 \subset \mathbb{R}^2$  a  $\varphi: G \rightarrow \mathbb{R}^3$  definujme předpisem  $\varphi(z) = (0, z_1, z_2)$ . Množina  $G$  je zřejmě otevřená v  $\mathbb{R}^2$ . Zobrazení  $\varphi$  je zřejmě spojitě, prosté a  $\varphi(G) = M$ . Inverzní zobrazení  $\varphi^{-1}$  je rovno zobrazení  $(y_1, y_2, y_3) \mapsto (y_2, y_3)$ , které je zúženo na množinu  $M$ . Zobrazení  $\varphi^{-1}: M \rightarrow G$  je tedy spojitě, a proto je  $\varphi$  homeomorfismus. Pro derivaci  $\varphi$  platí

$$\varphi'(z) = \begin{pmatrix} 0 & 0 \\ 1 & 0 \\ 0 & 1 \end{pmatrix}, \quad z \in G.$$

Hodnost  $\varphi'(z)$  je rovna 2 pro každé  $z \in G$ , takže  $\varphi$  je regulární homeomorfismus. Podle 14.3.2 je tedy  $M$  2-plocha.  $\clubsuit$

**14.3.4. Věta.** Necht  $k, n \in \mathbb{N}, k < n, H \subset \mathbb{R}^n$  je otevřená množina a  $F: H \rightarrow \mathbb{R}^{n-k}$  je zobrazení třídy  $\mathcal{C}^1$ . Označme  $M = \{x \in H; F(x) = 0\}$ . Jestliže  $M \neq \emptyset$  a pro každé  $x \in M$  platí  $\text{rank } F'(x) = n - k$ , potom je  $M$   $k$ -plocha.

*Důkaz.* Zvolme  $\tilde{x} \in M$ . Potom  $\text{rank } F'(\tilde{x}) = n - k$ . Jacobiho matice  $F'(\tilde{x})$ , která je typu  $(n - k) \times n$ , tedy obsahuje regulární submatici typu  $(n - k) \times (n - k)$ . Pro zjednodušení značení budeme předpokládat, že právě submatice

$$\begin{pmatrix} \frac{\partial F_1}{\partial x_{k+1}}(\tilde{x}) & \cdots & \frac{\partial F_1}{\partial x_n}(\tilde{x}) \\ \vdots & & \vdots \\ \frac{\partial F_{n-k}}{\partial x_{k+1}}(\tilde{x}) & \cdots & \frac{\partial F_{n-k}}{\partial x_n}(\tilde{x}) \end{pmatrix} \quad (14.20)$$

je regulární. V ostatních případech je postup zcela obdobný. Potom podle Věty 11.4.3 existují otevřené množiny  $G_1 \subset \mathbb{R}^k, G_2 \subset \mathbb{R}^{n-k}$  a zobrazení  $\varphi: G_1 \rightarrow G_2$  třídy  $\mathcal{C}^1$  takové, že  $\tilde{x} \in G_1 \times G_2$  a  $M \cap (G_1 \times G_2) = \text{graf } \varphi$ . Definujme zobrazení  $\psi: G_1 \rightarrow \mathbb{R}^n$  předpisem  $\psi(u) = (u, \varphi(u))$ . Pak máme  $\psi(G_1) = M \cap (G_1 \times G_2)$ . Zobrazení  $\psi$  je třídy  $\mathcal{C}^1$  na  $G_1$  a jde o regulární zobrazení, neboť

$$\psi'(u) = \begin{pmatrix} 1 & 0 & \cdots & 0 \\ 0 & 1 & \cdots & 0 \\ \vdots & & \ddots & \\ 0 & 0 & \cdots & 1 \\ \frac{\partial \varphi_1}{\partial x_1}(u) & \cdots & \cdots & \frac{\partial \varphi_1}{\partial x_k}(u) \\ \vdots & & & \vdots \\ \frac{\partial \varphi_{n-k}}{\partial x_1}(u) & \cdots & \cdots & \frac{\partial \varphi_{n-k}}{\partial x_k}(u), \end{pmatrix}$$

a tedy  $\text{rank } \psi'(u) = k$  pro každé  $u \in G_1$ . Zobrazení  $\psi$  je zřejmě prosté a zobrazení  $\psi^{-1}$  je projekcí z  $\mathbb{R}^n$  do  $\mathbb{R}^k$  zúžené na množinu  $M \cap (G_1 \times G_2)$ , a je tedy spojité. Zobrazení  $\psi$  je tedy regulární homeomorfismus  $G_1$  na množinu  $M \cap (G_1 \times G_2)$ , která je otevřená v  $M$  a obsahuje  $\tilde{x}$ . ■

**14.3.5. Příklad.** Ukažte, že sféra  $S_{n-1} = \{x \in \mathbb{R}^n; \|x\| = 1\}$  je  $(n-1)$ -plocha.

*Řešení.* Definujme  $F: \mathbb{R}^n \rightarrow \mathbb{R}$  předpisem  $F(x) = \|x\|^2 - 1$  a  $H = \mathbb{R}^n$ . Zobrazení  $F$  je třídy  $\mathcal{C}^1$  a platí  $S_{n-1} = \{x \in H; F(x) = 0\}$ . Dále platí

$$F'(x) = (2x_1, 2x_2, \dots, 2x_n) = 2x,$$

a tedy  $\text{rank } F'(x) = 1$  pro každé  $x \in S_{n-1}$ . Podle Věty 14.3.4 je tedy množina  $S_{n-1}$   $(n-1)$ -plochou. ♣

**14.3.6. Definice.** Necht  $k, n \in \mathbb{N}, k \leq n$ ,  $M$  je  $k$ -plocha a  $x \in M$ . Pak vektor  $v \in \mathbb{R}^n$  nazveme **tečným vektorem** k ploše  $M$  v bodě  $x$ , jestliže existuje otevřený interval  $I$ , a spojitě zobrazení  $c: I \rightarrow M$  a  $t_0 \in I$  takové, že  $c(t_0) = x$  a  $c'(t_0) = v$ .

Množinu všech tečných vektorů k ploše  $M$  v bodě  $x$  nazýváme **tečným prostorem** k ploše  $M$  v bodě  $x$  a značíme  $T_x(M)$ .

**14.3.7. Věta.** Necht  $k, n \in \mathbb{N}, k \leq n$ ,  $M \subset \mathbb{R}^n$  je  $k$ -plocha a  $x \in M$ .

- Potom  $T_x(M)$  je  $k$ -dimenzionální vektorový prostor.
- Necht  $G \subset \mathbb{R}^k$  je otevřená množina,  $a \in G$  a  $\varphi: G \rightarrow \mathbb{R}^n$  je regulární homeomorfismus takový, že  $x = \varphi(a) \in \varphi(G) \subset M$  a  $\varphi(G)$  je otevřená v  $M$ . Potom  $\varphi'(a)(\mathbb{R}^k) = T_x(M)$ .

*Důkaz.* Tvrzení (a) plyne z bodu (b), neboť  $\varphi'(a)(\mathbb{R}^n)$  je lineárním podprostorem. K důkazu bodu (b) dokážeme dvě inkluze. Začneme s inkluzí  $\varphi'(a)(\mathbb{R}^k) \subset T_x(M)$ . Zvolme  $v \in \varphi'(a)(\mathbb{R}^k)$ . Nalezneme  $u \in \mathbb{R}^k$  takové, že  $\varphi'(a)(u) = v$ . Nalezneme  $\delta > 0$  takové, že  $B(a, \delta) \subset G$ . Nalezneme  $r > 0$  takové, že  $r\|u\| < \delta$ , a definujeme  $c: (-r, r) \rightarrow \mathbb{R}^n$  předpisem  $c(t) = \varphi(a + tu)$ . Potom je  $c$  spojitě zobrazení a pro jeho derivaci v bodě 0 platí  $c'(0) = \varphi'(a)(u) = v$ . Platí tedy  $v \in \varphi'(a)(\mathbb{R}^n)$ .

Nyní dokážeme inkluzi  $T_x(M) \subset \varphi'(a)(\mathbb{R}^k)$ . Necht  $v \in T_x(M)$ . Existuje tedy otevřený interval  $I$ , bod  $t_0 \in I$  a spojitě zobrazení  $c: I \rightarrow M$  splňující  $c'(t_0) = v$ . Reprezentující matice  $\varphi'(a)$  má hodnotu  $k$ . Bez újmy na obecnosti můžeme předpokládat, že matice

$$A = \begin{pmatrix} \frac{\partial \varphi_1}{\partial x_1}(a) & \dots & \frac{\partial \varphi_1}{\partial x_k}(a) \\ \vdots & & \vdots \\ \frac{\partial \varphi_k}{\partial x_1}(a) & \dots & \frac{\partial \varphi_k}{\partial x_k}(a) \end{pmatrix} \in M(k \times k)$$

je regulární. Definujme zobrazení  $\pi: \mathbb{R}^n \rightarrow \mathbb{R}^k$  předpisem

$$\pi(x_1, \dots, x_n) = (x_1, \dots, x_k).$$

Potom

$$(\pi \circ \varphi)'(a) = \pi'(\varphi(a)) \circ \varphi'(a) = \pi \circ \varphi'(a) = A.$$

Rovnost  $\pi'(\varphi(a)) = \pi$  plyne z 11.2.4(b). Zobrazení  $\pi \circ \varphi$  je třídy  $\mathcal{C}^1$  a  $(\pi \circ \varphi)'(a)$  je regulární. Podle věty o lokálním difeomorfismu (Věta 11.6.2) existuje okolí  $U \subset G$  bodu  $a$  takové, že  $\pi \circ \varphi|_U$  je difeomorfismus. Zobrazení  $\pi|_{\varphi(U)}$  je prosté, neboť zobrazení  $\pi \circ \varphi|_U$  je prosté. Označme  $W = c^{-1}(\varphi(U))$ . Množina  $\varphi(U)$  je otevřená v  $M$ , a tedy  $W$  je otevřená. Navíc  $t_0 \in W$ . Definujme zobrazení  $\xi: W \rightarrow G$  předpisem  $\xi(t) = \varphi^{-1} \circ c(t)$ . Platí

$$\xi(t) = \varphi^{-1} \circ (\pi|_{\varphi(U)})^{-1} \circ \pi|_{\varphi(U)} \circ c(t) = (\pi \circ \varphi|_U)^{-1} \circ (\pi \circ c)(t), \quad t \in W.$$

Potom platí, že zobrazení  $(\pi \circ \varphi|_U)^{-1}$  je třídy  $\mathcal{C}^1$  na množině  $\pi(\varphi(U))$  a zobrazení  $\pi \circ c$  je třídy  $\mathcal{C}^1$  na množině  $W$ . Zobrazení  $\xi$  je tedy třídy  $\mathcal{C}^1$  na  $W$  a platí  $c|_W = \varphi \circ \xi$ . Odtud plyne  $c'(t_0) = \varphi'(\xi'(t_0))$ . Máme tedy  $c'(t_0) \in \varphi'(a)(\mathbb{R}^k)$ . ■

**14.3.8. Definice.** Necht  $M \subset \mathbb{R}^n$  je  $(n-1)$ -plocha a  $x \in M$ . Řekneme, že  $v \in \mathbb{R}^n$  je **normálový vektor** k ploše  $M$  v bodě  $x$ , jestliže  $v \in T_x(M)^\perp$ .

**14.3.9.** Je-li  $M \subset \mathbb{R}^n$   $(n-1)$ -plocha,  $x \in M$  a  $\varphi$  je příslušný regulární homeomorfismus  $\varphi: G \rightarrow \mathbb{R}^n$  splňující  $\varphi(a) = x \in \varphi(G) \subset M$ . Potom

$$v(x) = \frac{\frac{\partial \varphi}{\partial x_1}(\varphi^{-1}(x)) \times \cdots \times \frac{\partial \varphi}{\partial x_{n-1}}(\varphi^{-1}(x))}{\left\| \frac{\partial \varphi}{\partial x_1}(\varphi^{-1}(x)) \times \cdots \times \frac{\partial \varphi}{\partial x_{n-1}}(\varphi^{-1}(x)) \right\|},$$

je jednotkový normálový vektor k ploše  $M$ , přičemž

$$\frac{\partial \varphi}{\partial x_i}(t) = \left( \frac{\partial \varphi_1}{\partial x_i}(t), \dots, \frac{\partial \varphi_n}{\partial x_i}(t) \right).$$

Zobrazení  $v$  je spojitě na jisté otevřené množině v  $M$  obsahující  $x$ .

### 14.3.2. Orientace ploch.

**14.3.10. Definice.** Necht  $n \in \mathbb{N}$ ,  $n > 1$ , a  $M \subset \mathbb{R}^n$  je  $(n-1)$ -plocha. **Orientací**  $M$  rozumíme spojitě zobrazení  $v: M \rightarrow \mathbb{R}^n$  takové, že  $v(x) \in T_x(M)^\perp$  a  $\|v(x)\| = 1$  pro každé  $x \in M$ . Pokud pro  $M$  existuje orientace  $v$ , pak říkáme, že  $M$  je **orientovatelná plocha**, dvojici  $(M, v)$  pak nazýváme **orientovanou plochou**.

**14.3.11. Poznámka.** Zobrazení  $v$  je spojitě pole jednotkových normálových vektorů.

**14.3.12. Příklad.** Pro plochu  $M = \{0\} \times (0, 1)^2$  nalezněte nějakou její orientaci.

*Řešení.* Stačí položit  $v(x) = (1, 0, 0)$ ,  $x \in M$ . ♣

**14.3.13. Příklad.** Pro plochu  $\mathbb{S}_2$  nalezněte nějakou její orientaci.

*Řešení.* Stačí položit  $v(x) = x$ ,  $x \in \mathbb{S}_2$ . ♣

**14.3.14. Příklad. Möbiova páska<sup>3</sup>** je množina  $M \subset \mathbb{R}^3$  splňující  $M = \varphi(G)$ , kde  $G = (0, \frac{1}{2}) \times \mathbb{R}$  a  $\varphi: G \rightarrow \mathbb{R}^3$  je definováno předpisem

$$\varphi(p, \alpha) = \left[ \cos(\alpha) + p \cos\left(\frac{\alpha}{2}\right) \cos(\alpha), \sin(\alpha) + p \cos\left(\frac{\alpha}{2}\right) \sin(\alpha), p \sin\left(\frac{\alpha}{2}\right) \right].$$

<sup>3</sup>August Ferdinand Möbius (1790–1868)

Ukažte, že Möbiova páska je 2-plocha, která není orientovatelná.

*Řešení.* Totiž, kdyby  $\nu$  byla orientace  $M$ , ze spojitosti bychom dostali

$$\nu(\Phi(t)) = \frac{\mathbf{J}\Phi(t)}{|\mathbf{J}\Phi(t)|}, \quad t \in G,$$

nebo

$$\nu(\Phi(t)) = -\frac{\mathbf{J}\Phi(t)}{|\mathbf{J}\Phi(t)|}, \quad t \in G.$$

Ale

$$\mathbf{J}\Phi((0, 0)) = -\mathbf{J}\Phi(0, 2\pi),$$

to je spor. ♣

**14.3.15. Lemma.** Necht  $n \in \mathbb{N}, n > 1$ ,  $\Omega \subset \mathbb{R}^n$  je otevřená a  $z \in H(\Omega)$ .

(R) Necht existuje okolí  $U$  bodu  $z$  a **rozhraničující** funkce  $h: U \rightarrow \mathbb{R}$  taková, že  $h \in \mathcal{C}^1(U)$ ,  $\nabla h(z) \neq 0$  a  $U \cap \Omega = \{x \in U; h(x) < 0\}$ .

Potom existuje okolí  $V \subset U$  bodu  $z$  takové, že  $V \cap H(\Omega)$  je  $(n-1)$ -plocha. Vektor  $\nu_\Omega(z) = \frac{1}{\|\nabla h(z)\|} \nabla h(z)$  je jednotkový normálový vektor v bodě  $z$  k  $V \cap H(\Omega)$  a nezávisí na volbě rozhraničující funkce  $h$ .

*Důkaz.* Platí  $h(z) \geq 0$ , neboť  $z \notin \Omega$ . Bod  $z$  je prvkem hranice  $\Omega$ , a proto můžeme nalézt posloupnost  $\{z^j\}$  prvků množiny  $\Omega$ , která konverguje k  $z$ . Pro každé  $j \in \mathbb{N}$  platí  $h(z^j) < 0$ , a proto dostáváme  $h(z) \leq 0$ . Máme tedy  $h(z) = 0$ . Bez újmy na obecnosti můžeme předpokládat  $\frac{\partial h}{\partial x_n}(z) \neq 0$ . Použijeme větu Větu 11.4.1 o implicitní funkci. Funkce  $h$  splňuje

- $h(z) = 0$ ,
- $h \in \mathcal{C}^1(U)$ ,
- $\frac{\partial h}{\partial x_n}(z) \neq 0$ .

Nalezneme okolí  $W$  bodu  $[z_1, \dots, z_{n-1}]$ , okolí  $H$  bodu  $z_n$  a funkci  $\varphi: W \rightarrow H$  takovou, že

- $\varphi(z_1, \dots, z_{n-1}) = z_n$ ,
- $\varphi \in \mathcal{C}^1(W)$ ,
- $\{x \in \mathbb{R}^n; h(x) = 0\} \cap (W \times H) = \text{graf } \varphi$ ,
- $W \times H \subset U$ .

Nyní ověříme rovnost  $\text{graf } \varphi = H(\Omega) \cap (W \times H)$ . Inkluze  $\text{graf } \varphi \subset W \times H$  zřejmě platí. Vezměme  $w = (y, \varphi(y)) \in \text{graf } \varphi$ . Potom  $w \notin \Omega$ , neboť  $h(w) = 0$ . Podle ?? nalezneme  $\delta > 0$  takové, že  $h(w + t\nabla h(w)) < h(w)$  pro každé  $t \in (-\delta, 0)$ . Odtud plyne  $h(w + t\nabla h(w)) < 0$  pro každé  $t \in (-\delta, 0)$ , a tedy  $h(w + t\nabla h(w)) \in \Omega$  pro každé  $t \in (-\delta, 0)$ . Odtud plyne  $w \in H(\Omega)$ .

Nyní vezměme  $w \in H(\Omega) \cap (W \times H)$ . Potom platí  $h(w) \leq 0$ , neboť  $w \notin \Omega$ . Dále nalezneme posloupnost  $\{w^j\}$  prvků množiny  $\Omega$  konvergující k  $w$  a splňující  $h(w^j) < 0$  pro každé  $j \in \mathbb{N}$ . Odtud plyne  $h(w) \leq 0$ . Dohromady tedy máme  $h(w) = 0$ , takže  $w \in \text{graf } \varphi$ . Tím je rovnost dokázána.

Položme  $\psi(y) = (y, \varphi(y))$ ,  $y \in W$ . Platí

- $\psi \in \mathcal{C}^1(W)$ ,
- $\psi(W) = \text{graf } \varphi = H(\Omega) \cap (W \times H)$ ,
- $\text{rank } \psi'(y) = n - 1, y \in W$ ,
- $\psi^{-1}(w) = \pi(w)$ .

Podle 14.3.2 dostáváme, že  $\psi(W)$  je  $(n - 1)$ -plocha. Zvolme okolí  $V$  bodu  $z$  tak, aby  $V \subset W \times H$ . Potom  $\psi(W) \cap V = H(\Omega) \cap V$  je  $(n - 1)$ -plocha.

*Ortogonalita*  $\nu_\Omega(z)$ . Pro každé  $y \in W$  platí  $h(y, \varphi(y)) = 0$ . Derivujeme-li funkci  $y \mapsto h(y, \varphi(y))$  podle  $i$ -té proměnné, dostaneme

$$\frac{\partial h}{\partial x_i}(y, \varphi(y)) + \frac{\partial h}{\partial x_n}(y, \varphi(y)) \frac{\partial \varphi}{\partial x_i}(y) = \langle \nabla h(y, \varphi(y)), \psi'(y, \varphi(y))(e^i) \rangle = 0.$$

Pro bod  $z$  tedy platí  $\nabla h(z) \in T_z(\psi(W) \cap V)^\perp$ .

*Jednoznačnost*  $\nu_\Omega(z) = 0$ . Předpokládejme, že  $\tilde{h}$  je rozhraničující funkce. Podle předchozího je  $\nabla \tilde{h}(z) \in T_z(\psi(W) \cap V)^\perp$ . Dimenze prostoru  $T_z(\psi(W) \cap V)$  je  $n - 1$ , a proto ortogonální doplněk  $T_z(\psi(W) \cap V)^\perp$  má dimenzi rovnou 1. Proto existuje  $\alpha \in \mathbb{R}$  takové, že  $\nabla h(z) = \alpha \nabla \tilde{h}(z)$ . Díky 14.3.2 dostáváme  $\alpha > 0$ , a proto platí

$$\frac{\nabla h(z)}{\|\nabla h(z)\|} = \frac{\nabla \tilde{h}(z)}{\|\nabla \tilde{h}(z)\|}.$$

■

**14.3.16. Definice.** Necht  $n \in \mathbb{N}, n > 1$ ,  $\Omega \subset \mathbb{R}^n$  je otevřená a  $z \in H(\Omega)$ . Řekneme, že bod  $z$  je **regulárním bodem** hranice  $\Omega$ , pokud je splněna podmínka (R) z Lemmatu 14.3.15 pro  $\Omega$  a  $z$ . Vektor  $\nu_\Omega(z)$  nazýváme **vnějším jednotkovým normálovým vektorem** k  $\Omega$  v bodě  $z$ . Množinu všech regulárních bodů hranice  $\Omega$  značíme  $H_*(\Omega)$ .

**14.3.17. Věta.** Necht  $n \in \mathbb{N}, n > 1$ , a  $\Omega \subset \mathbb{R}^n$  je neprázdná omezená otevřená množina. Pokud  $H_*(\Omega) \neq \emptyset$ , pak  $H_*(\Omega)$  je  $(n - 1)$ -plocha orientovaná normálovým polem  $\nu_\Omega$ .

**14.3.18. Příklad** (koule a sféra). Necht  $\Omega = \{x \in \mathbb{R}^3; \|x\| < 1\}$ . Potom  $S_2 = H(\Omega)$ . Rozhraničující funkce v bodě  $x \in S_2$  je  $h(x) = \|x\|^2 - 1 = x_1^2 + x_2^2 + x_3^2 - 1$ , tedy  $\nabla h(x) = 2x$  a  $\nu_\Omega(x) = x$ . Každý bod  $S_2$  je regulárním bodem  $H(\Omega)$ .

**14.3.19. Příklad** (čtverec). Necht  $\Omega = (0, 1)^2 \subset \mathbb{R}^2$ . Hranice  $\Omega$  je sjednocením čtyř úseček („stran“), jejichž relativní vnitřky vzhledem k  $\partial\Omega$  tvoří regulární část hranice. Necht například  $x = [1, x_2] \in \{1\} \times (0, 1)$ . Rozhraničující funkce na  $(0, 2) \times (0, 1)$  je  $h(x) = x_1 - 1$ . Normála v bodě  $x = [1, x_2]$  je  $\nu_\Omega(x) = e^1 = [1, 0]$ . Ve vrcholech čtverce  $\Omega$  neexistuje vnější normála, ale ty tvoří 1-nulovou množinu.

**14.3.20. Příklad** (krychle). Hranici krychle  $\Omega = (0, 1)^3$  tvoří sjednocení šesti čtverců („stěn“), jejichž relativní vnitřky vzhledem k  $\partial\Omega$  tvoří regulární část hranice. Do regulární části nepatří vrcholy a hrany, ale ty tvoří 2-nulovou množinu. Necht například  $x \in (0, 1) \times \{0\} \times (0, 1)$ . Rozhraničující funkce je  $h(x) = -x_2$ ,  $x \in (0, 1) \times (-1, 1) \times (0, 1)$ , tedy  $\nu_\Omega(x) = -e^2 = [0, -1, 0]$  pro takové  $x$ .

**14.3.21. Definice.** Necht  $M \subset \mathbb{R}^n$  je 1-plocha. **Orientací**  $M$  rozumíme spojitě zobrazení  $\tau: M \rightarrow \mathbb{R}^n$  takové, že  $\tau(x) \in T_x(M)$  a  $\|\tau(x)\| = 1$  pro každé  $x \in M$ .

### 14.3.3. Křivky.

**14.3.22. Definice.** Necht  $a, b \in \mathbb{R}, a < b$ .

- (a) Řekneme, že zobrazení  $c: [a, b] \rightarrow \mathbb{R}^n$  je **(parametrická) křivka**, jestliže je spojitě.
- (b) Řekneme, že parametrická křivka  $c: [a, b] \rightarrow \mathbb{R}^n$  je **po částech regulární**, pokud existuje dělení  $\{t_i\}_{i=0}^p$  intervalu  $[a, b]$  takové, že
- $c$  je třídy  $\mathcal{C}^1$  na  $[t_{i-1}, t_i], i = 1, \dots, p$ ,
  - $\forall t \in [a, b] \setminus \{t_0, \dots, t_p\}: c'(t) \neq 0$ .
- (c) Řekneme, že křivka  $c: [a, b] \rightarrow \mathbb{R}^n$  je **jednoduchá a uzavřená**, jestliže  $c|_{[a,b]}$  je prosté a  $c(a) = c(b)$ .

Navzdory zdánlivé zřejmosti je následující věta hlubokým výsledkem o topologii rovin. Důkaz této věty zde uvádět nebudeme, je možné ho nalézt například v [1].

**14.3.23. Věta (Jordan<sup>4</sup>).** Necht  $c: [a, b] \rightarrow \mathbb{R}^2$  je jednoduchá uzavřená křivka. Pak existují disjunktní otevřené souvislé množiny  $\text{Int } c$  a  $\text{Ext } c$  takové, že  $\text{Int } c$  je omezená a  $\text{Ext } c$  je neomezená a platí  $\mathbb{R}^2 = \text{Int } c \cup \text{Ext } c \cup c([a, b])$ . Navíc platí  $H(\text{Int } c) = H(\text{Ext } c) = c([a, b])$ .

**14.3.24. Věta.** Necht  $c: [a, b] \rightarrow \mathbb{R}^2$  je po částech regulární jednoduchá uzavřená křivka. Potom všechny body množiny  $H(\text{Int } c)$  až na konečně mnoho jsou regulárními body  $H(\text{Int } c)$ .

*Důkaz.* Necht  $x \in H(\text{Int } c)$  je takový bod, že existuje  $\delta > 0$  a  $t_0 \in (a, b)$  takové, že  $c(t_0) = x$ ,  $c'$  je spojitě na  $(t_0 - \delta, t_0 + \delta)$  a  $c'(t_0) \neq 0$ . Takový je každý bod  $z \in H(\text{Int } c)$  vyjma konečně mnoha bodů, neboť podle Jordanovy věty máme  $H(\text{Int } c) = c([a, b])$  a  $c$  je po částech regulární. Pro naše  $x$  můžeme bez újmy na obecnosti předpokládat, že  $c'_1(t_0) \neq 0$ . Potom existuje okolí  $U \subset (t_0 - \delta, t_0 + \delta)$  bodu  $t_0$  takové, že  $c_1$  je difeomorfismus na  $U$ . Označme  $V = c_1(U)$ . Položme  $\psi(z) = c_2 \circ c_1^{-1}(z), z \in V$ . Potom pro každé  $z \in V$  existuje  $t \in U$  takové, že  $c_1(t) = z$ . pak máme  $[z, \psi(z)] = [c_1(t), c_2 \circ c_1^{-1}(c_1(t))] = [c_1(t), c_2(t)] = c(t)$ . Máme tedy graf  $\psi \subset c(U)$ . Pro  $t \in U$  pak máme

$$c(t) = \underbrace{[c_1(t), c_2(t)]}_{\in V} = [c_1(t), c_2 \circ c_1^{-1}(\underbrace{c_1(t)}_{\in V})] = [c_1(t), \psi(c_1(t))] \in \text{graf } \psi.$$

Máme tedy graf  $\psi = c(U)$ . Množina  $F = [a, b] \setminus U$  je kompaktní a neprázdná, a tedy  $c(F)$  je kompaktní. Platí  $x \notin c(F)$  díky jednoduchosti a uzavřenosti  $c$ . Množina  $c(F)$  má tedy od bodu  $x = c(t_0)$  kladnou vzdálenost. Existují tudíž okolí  $W$  bodu  $c_1(t_0)$  a okolí  $H$  bodu  $c_2(t_0)$  taková, že  $(W \times F) \cap c(F) = \emptyset$ . Platí tedy

$$(W \times H) \cap c([a, b]) = (W \times H) \cap c(U) = (W \times H) \cap \text{graf } \psi.$$

<sup>4</sup>Marie Ennemond Camille Jordan (1838–1922)

Množina  $P = \{[x, y] \in W \times H; y < \psi(x)\}$  je otevřená a souvislá. Souvislost vyplývá z křivkové souvislosti. Podobně množina  $N = \{[x, y] \in W \times H; y > \psi(x)\}$  je otevřená a souvislá. Poněvadž

$$H(\text{Int } c) = H(\text{Ext } c) = c([a, b]), \quad (14.21)$$

máme  $P \cap (\text{Int } c \cup \text{Ext } c) \neq \emptyset$  a  $N \cap (\text{Int } c \cup \text{Ext } c) \neq \emptyset$ . Souvislost  $P$  implikuje, že platí buď  $P \subset \text{Int } c$  nebo  $P \subset \text{Ext } c$ . Podobně platí buď  $N \subset \text{Int } c$  nebo  $N \subset \text{Ext } c$ . Z (14.21) pak plyne, že platí buď

$$P \subset \text{Int } c \text{ a } N \subset \text{Ext } c, \quad (14.22)$$

nebo

$$P \subset \text{Ext } c \text{ a } N \subset \text{Int } c. \quad (14.23)$$

Předpokládejme, že nastane případ (14.22). Potom položme

$$h(u, v) = -\psi(u) + v, \quad [u, v] \in W \times H.$$

Platí  $h \in \mathcal{C}^1(W \times H)$ ,  $\nabla h(u, v) = (-\psi'(u), 1) \neq 0$  a

$$\{[u, v] \in W \times H; h(u, v) < 0\} = P = \text{Int } c \cap (W \times H).$$

Pokud nastane případ (14.23), pak postupujeme obdobně. ■

**14.3.25. Příklad.** Necht  $G = (-1, 2\pi)$  a  $\varphi: G \rightarrow \mathbb{R}^2$  je definováno předpisem

$$\varphi(t) = \begin{cases} [1, t], & -1 < t \leq 0, \\ [\cos t, \sin t], & 0 < t < 2\pi. \end{cases}$$

Ukažte, že potom  $\varphi$  je prosté a regulární na  $G$ , ale není otevřené vzhledem k  $\varphi(G)$ .

*Řešení.* Inverzní zobrazení není spojitě v bodě  $(1, 0)$ ; na každém okolí tohoto bodu nabývá hodnot blízkých  $2\pi$ , ale funkční hodnota inverzního zobrazení je 0. ♣

**14.3.26.** Pojmy **skalární pole** a **vektorové pole** se používají jako synonyma pro skalární, resp. vektorovou funkci. Jejich používání v některých situacích je dáno zvyklostmi.

## 14.4. Gaussova, Greenova a Stokesova věta

### 14.4.1. Gaussova věta.

**14.4.1. Definice.** Necht  $M \subset \mathbb{R}^n$  je  $(n-1)$ -plocha orientovaná normálovým polem  $\nu$  a  $f: M \rightarrow \mathbb{R}^n$ . **Tok vektorového pole**  $f$  orientovanou plochou  $(M, \nu)$  definujeme jako

$$\int_M \langle f(y), \nu(y) \rangle d\mathcal{H}^{n-1}(y),$$

pokud integrál konverguje.



**14.4.2. Definice.** Necht  $U \subset \mathbb{R}^n$  je otevřená množina a  $f: U \rightarrow \mathbb{R}^n$  je zobrazení třídy  $\mathcal{C}^1$ . Pro  $x \in U$  definujeme **divergenci vektorového pole**  $f$  v bodě  $x \in U$  předpisem

$$\operatorname{div} f(x) = \sum_{i=1}^n \frac{\partial f_i}{\partial x_i}(x).$$

**14.4.3. Věta** (Gaussova věta o divergenci). Necht  $n \in \mathbb{N}, n > 1, \Omega \subset \mathbb{R}^n$  je omezená otevřená neprázdná množina,  $\mathcal{H}^{n-1}(H(\Omega)) < \infty, \mathcal{H}^{n-1}(H(\Omega) \setminus H_*(\Omega)) = 0$  a  $f$  je vektorové pole z  $\mathbb{R}^n$  do  $\mathbb{R}^n$ , které je třídy  $\mathcal{C}^1$  na otevřené množině obsahující  $\bar{\Omega}$ . Pak platí

$$\int_{H(\Omega)} \langle f(y), \nu_{\Omega}(y) \rangle d\mathcal{H}^{n-1}(y) = \int_{\Omega} \operatorname{div} f(x) d\lambda^n(x).$$

**14.4.4** (strategie důkazu Gaussovy věty). Důkaz Gaussovy věty patří k nejnáročnějším důkazům těchto skript. Nyní neformálně přiblížíme jeho základní myšlenky. Vlastnímu důkazu na straně 816 předchází série lemmat. Lemma 14.4.6 říká, že konstantní funkci na  $\mathbb{R}^n$  můžeme zapsat jako součet spočetně mnoha funkcí, které kromě jiných užitečných vlastností mají nosiče s malým diametrem. Toto lemma nám umožní zabývat se v důkazu Gaussovy věty pouze vektorovými poli, která mají také nosiče s malými diametry. Lemma 14.4.7 ukazuje, že k danému nenulovému vektoru  $v \in \mathbb{R}^n$  můžeme nalézt novou ortonormální bázi v níž budou všechny souřadnice vektoru  $v$  kladné. Toto technické lemma využijeme v důkazu Lemmatu 14.4.12. Lemma 14.4.9 ukazuje, že otevřenou množinu v okolí regulárního bodu můžeme popsat jako podgraf vhodné funkce. Lemma 14.4.11 ukazuje jak se transformují integrály z Gaussovy věty, pokud množinu  $\Omega$  transformujeme pomocí lineárního izometrického zobrazení. Lemma 14.4.12 je již důkazem Gaussovy věty pro vektorová pole s nosičem malého diametru a v blízkosti bodu, který leží uvnitř  $\Omega$  nebo je regulárním hraničním bodem  $\Omega$ . Důkaz se opírá o Newtonovu-Leibnizovu formuli a Fubiniovu větu. Lemma 14.4.13 odvozuje Gaussovu větu v obecnější situaci, kde se nosič vektorového pole pouze vyhýbá neregulárním bodům hranice. Pokud bychom uvažovali množiny s regulární hranicí, byla by již Gaussova věta dokázána. V naší formulaci věty však připouštíme i množiny s neregulárními body hranice. Lemma 14.4.14 poskytuje nástroj, jak se pomocí vhodných aproximací uvažovaného vektorového pole vypořádat s neregulárními body. Pak již následuje vlastní důkaz Gaussovy věty.

**14.4.5. Poznámka.** Gaussova věta o divergenci se také někdy v literatuře nazývá Gaussova-Greenova<sup>5</sup> věta nebo Ostrogradského<sup>6</sup> věta.

**14.4.6. Lemma** (rozklad jednotky). Necht  $n \in \mathbb{N}$  a  $\varepsilon \in \mathbb{R}, \varepsilon > 0$ . Pak existují funkce  $\omega_j: \mathbb{R}^n \rightarrow \mathbb{R}, j \in \mathbb{N}$ , takové, že pro každé  $j \in \mathbb{N}$  platí

- (a)  $\omega_j$  je nezáporná,
- (b)  $\omega_j$  je třídy  $\mathcal{C}^1(\mathbb{R}^n)$ ,

<sup>5</sup>George Green (1793–1841)

<sup>6</sup>Michail Vasiljevič Ostrogradski (1801–1862)

- (c)  $\text{diam spt } \omega_j < \varepsilon$ ,  
 a pro každé  $x \in \mathbb{R}^n$   
 (d)  $\sum_{j=1}^{\infty} \omega_j(x) = 1$ ,  
 (e) existuje okolí  $U \subset \mathbb{R}^n$  bodu  $x$  takové, že množina  $\{j \in \mathbb{N}; \text{spt } \omega_j \cap U \neq \emptyset\}$   
 je konečná.

*Důkaz.* Necht'  $\eta: \mathbb{R} \rightarrow [0, 1]$  je  $\mathcal{C}^1$ -funkce taková, že

$$\eta(x) = \begin{cases} 0 & \text{pro } x \leq 0, \\ 1 & \text{pro } x \geq 1. \end{cases} \quad (14.24)$$

Například lze volit

$$\eta(x) = \begin{cases} 0 & \text{pro } x \leq 0, \\ \frac{1}{2} + \frac{1}{2} \sin(\pi(x - \frac{1}{2})) & \text{pro } x \in (0, 1), \\ 1 & \text{pro } x \geq 1. \end{cases} \quad (14.25)$$

Nalezneme  $m \in \mathbb{N}$  takové, že  $\frac{2\sqrt{n}}{m} < \varepsilon$ . Definujme

$$\xi_k(t) = \eta(m(t - \frac{k}{m})) - \eta(m(t - \frac{k+1}{m})), \quad t \in \mathbb{R}, k \in \mathbb{Z}.$$

Platí  $\text{spt } \xi_k \subset [\frac{k}{m}, \frac{k+2}{m}]$  a  $\xi_k(\mathbb{R}) \subset [0, 1]$ . Necht'  $t \in \mathbb{R}$ . K němu nalezneme  $k \in \mathbb{Z}$  takové, že  $t \in [\frac{k}{m}, \frac{k+1}{m}]$ . Potom platí

$$\sum_{j=-\infty}^{\infty} \xi_j(t) = \xi_{k-1}(t) + \xi_k(t) = \eta(m(t - \frac{k-1}{m})) - \eta(m(t - \frac{k+1}{m})) = 1 - 0 = 1. \quad (14.26)$$

Pro  $\alpha = (\alpha_1, \dots, \alpha_n) \in \mathbb{Z}^n$  definujme

$$\psi_\alpha(x_1, \dots, x_n) = \xi_{\alpha_1}(x_1) \cdots \xi_{\alpha_n}(x_n), \quad x = (x_1, \dots, x_n) \in \mathbb{R}^n.$$

Množina  $\mathbb{Z}^n$  je spočetná, a proto můžeme uspořádat funkce  $\psi_\alpha, \alpha \in \mathbb{Z}^n$ , do posloupnosti  $\{\omega_j\}_{j=1}^{\infty}$ . Vlastnosti (a) a (b) ze znění dokazovaného lemmatu jsou zřejmě splněny. Pro každé  $\alpha \in \mathbb{Z}^n$  máme

$$\text{spt } \psi_\alpha \subset \prod_{i=1}^n \left[ \frac{\alpha_i}{m}, \frac{\alpha_i + 2}{m} \right]. \quad (14.27)$$

Potom odhadneme

$$\text{diam spt } \psi_\alpha \leq \sqrt{\sum_{i=1}^n \left(\frac{2}{m}\right)^2} = \frac{2\sqrt{n}}{m} < \varepsilon.$$

Tím jsme ověřili podmínku (c).

Dále pro každé  $x \in \mathbb{R}^n$  opakovaným použitím (14.26) obdržíme

$$\begin{aligned}
\sum_{j=1}^{\infty} \omega_j(x) &= \sum_{\alpha \in \mathbb{Z}^n} \psi_{\alpha}(x) = \sum_{\alpha_1=-\infty}^{\infty} \cdots \sum_{\alpha_n=-\infty}^{\infty} \xi_{\alpha_1}(x_1) \cdots \xi_{\alpha_n}(x_n) \\
&= \sum_{\alpha_1=-\infty}^{\infty} \cdots \sum_{\alpha_{n-1}=-\infty}^{\infty} \left( \sum_{\alpha_n=-\infty}^{\infty} \xi_{\alpha_1}(x_1) \cdots \xi_{\alpha_n}(x_n) \right) \\
&= \sum_{\alpha_1=-\infty}^{\infty} \cdots \sum_{\alpha_{n-1}=-\infty}^{\infty} \left( \xi_{\alpha_1}(x_1) \cdots \xi_{\alpha_{n-1}}(x_{n-1}) \cdot \sum_{\alpha_n=-\infty}^{\infty} \xi_{\alpha_n}(x_n) \right) \\
&= \sum_{\alpha_1=-\infty}^{\infty} \cdots \sum_{\alpha_{n-1}=-\infty}^{\infty} \xi_{\alpha_1}(x_1) \cdots \xi_{\alpha_{n-1}}(x_{n-1}) \cdot 1 \\
&= \sum_{\alpha_1=-\infty}^{\infty} \cdots \sum_{\alpha_{n-2}=-\infty}^{\infty} \xi_{\alpha_1}(x_1) \cdots \xi_{\alpha_{n-2}}(x_{n-2}) \\
&\quad \vdots \\
&= \sum_{\alpha_1=-\infty}^{\infty} \xi_{\alpha_1}(x_1) = 1
\end{aligned}$$

Tím je ověřena podmínka (d). Podmínka (e) je splněna díky (14.27). ■

**14.4.7. Lemma.** Necht  $V$  je reálný unitární prostor dimenze  $n \in \mathbb{N}$ ,  $v \in V$  a  $v \neq 0$ . Potom existují vektory  $u^1, \dots, u^n \in V$ , které tvoří ortonormální bázi  $V$  a pro každé  $i \in \{1, \dots, n\}$  platí  $\langle v, u^i \rangle > 0$ .

*Důkaz.* Máme-li unitární prostor  $V$  takový, že  $\dim V = 1$ , a  $v \in V$ ,  $v \neq 0$ , pak stačí položit  $u^1 = \frac{1}{\|v\|}v$ . Mějme nyní  $V$  dimenze  $n > 1$  a předpokládejme, že tvrzení platí pro každý unitární prostor dimenze  $k$ , kde  $1 \leq k < n$ . Pro  $v \in V$ ,  $v \neq 0$ , nalezneme  $u^1 \in V$  takové, že  $\|u^1\| = 1$ ,  $\langle v, u^1 \rangle > 0$  a  $u^1 \notin \text{lin}\{v\}$ . Označme  $W = \text{lin}\{u^1\}^{\perp}$  a jako  $w$  označme ortogonální projekci  $v$  do  $W$ , tj.,  $w = v - \langle v, u^1 \rangle u^1$ . Platí  $w \neq 0$ , neboť  $u^1 \notin \text{lin}\{v\}$ . Nyní aplikujeme indukční předpoklad na  $W$  a  $w$ . Obdržíme ortonormální bázi  $u^2, \dots, u^n$  prostoru  $W$ . Potom množina  $\{u^1, u^2, \dots, u^n\}$  je ortonormální bázi  $V$  a  $\langle v, u^i \rangle = \langle w, u^i \rangle > 0$ ,  $i = 2, \dots, n$ . ■

**14.4.8. Označení.** Necht  $n \in \mathbb{N}$ ,  $n > 1$ ,  $i \in \{1, \dots, n\}$ . Potom definujeme zobrazení  $\psi^i: \mathbb{R}^n \rightarrow \mathbb{R}^{n-1}$  předpisem

$$\psi^i(x) = (x_1, \dots, x_{i-1}, x_{i+1}, \dots, x_n), \quad x \in \mathbb{R}^n.$$

**14.4.9. Lemma.** Necht  $n \in \mathbb{N}$ ,  $n > 1$ ,  $\Omega \subset \mathbb{R}^n$  je otevřená množina,  $z \in H(\Omega)$  je regulární bod hranice  $\Omega$ ,  $i \in \{1, \dots, n\}$  a  $\nu_{\Omega}(z)_i > 0$ . Potom existuje otevřená množina  $W \subset \mathbb{R}^{n-1}$  obsahující bod  $z^* = \psi^i(z)$ , otevřená množina  $H \subset \mathbb{R}$  obsahující bod  $z_i$  a funkce  $\varphi: W \rightarrow H$  taková, že  $\varphi \in \mathcal{C}^1(W)$  a

$$\{x \in \mathbb{R}^n; \psi^i(x) \in W, x_i \in H, x_i < \varphi \circ \psi^i(x)\} = \{x \in \Omega; \psi_i(x) \in W, x_i \in H\}.$$

*Důkaz.* Důkaz provedeme pro  $i = n$ . Ostatní případy lze provést obdobně. Necht  $h: U \rightarrow \mathbb{R}$  je rozhraničující funkce pro  $z$  a  $\Omega$ , tj.

- $U \subset \mathbb{R}^n$  je otevřená,  $z \in U$ ,
- $h \in \mathcal{C}^1(W)$ ,  $\frac{\partial h}{\partial x_n}(z) > 0$ ,
- $\{x \in U; h(x) < 0\} = U \cap \Omega$ .

Použijeme větu o implicitních funkcích (Věta 11.4.3) na rovnici

$$h(x_1, \dots, x_{n-1}, x_n) = 0.$$

Stejně jako v důkazu Lemmatu 14.3.15 nalezneme okolí  $W \subset \mathbb{R}^{n-1}$  bodu  $z^*$ , okolí  $H \subset \mathbb{R}$  bodu  $z_n$  a funkci  $\varphi: W \rightarrow H$  takovou, že

- $\varphi(z^*) = z_n$ ,
- $\varphi \in \mathcal{C}^1(W)$ ,
- $\{x \in \mathbb{R}^n; h(x) = 0\} \cap (W \times H) = \text{graf } \varphi$ ,
- $W \times H \subset U$ ,
- $\frac{\partial h}{\partial x_n}(x) > 0$  pro každé  $x \in W \times H$ .

Dokážeme rovnost

$$\{[u, y] \in W \times H; y < \varphi(u)\} = \Omega \times (W \times H).$$

Pokud  $[u, y] \in W \times H$ , potom

$$h(u, \varphi(u)) - h(u, y) = \frac{\partial h}{\partial x_n}(u, \xi) \cdot (\varphi(u) - y)$$

pro  $\xi \in [\varphi(u), y]$ . Poněvadž  $h(u, \varphi(u)) = 0$  a  $\frac{\partial h}{\partial x_n}(u, \xi) > 0$ , máme  $h(u, y) < 0$ , právě když  $y < \varphi(u)$ . Platí tedy

$$\begin{aligned} \{[u, y] \in W \times H; y < \varphi(u)\} &= \{[u, y] \in W \times H; h(y, u) < 0\} \\ &= (U \cap \Omega) \cap (W \times H) = \Omega \cap (W \times H). \end{aligned}$$

■

**14.4.10.** Stopou matice  $A = (a_{ij}) \in M(n \times n)$  rozumíme výraz  $\text{tr } A = \sum_{i=1}^n a_{ii}$ . Tento pojem použijeme v důkazu následujícího tvrzení, přičemž využijeme rovnost  $\text{tr}(AB) = \text{tr}(BA)$ , která platí pro libovolné matice  $A, B \in M(n \times n)$  (vizte [2, 4.25, 4.26]).

**14.4.11. Lemma.** Necht  $\Omega$  a  $f$  jsou jako ve Větě 14.4.3 a  $S: \mathbb{R}^n \rightarrow \mathbb{R}^n$  je lineární izometrie. Potom pro každý regulární bod  $z$  hranice  $\Omega$  je bod  $S(z)$  regulárním bodem hranice  $S(\Omega)$  a platí  $\nu_{S(\Omega)}(S(z)) = S(\nu_{\Omega}(z))$ . Dále platí

$$\begin{aligned} \int_{\Omega} \text{div } f(x) \, d\lambda^n(x) &= \int_{S(\Omega)} \text{div}(S \circ f \circ S^{-1})(\tilde{x}) \, d\lambda^n(\tilde{x}), \\ \int_{H(\Omega)} \langle f(y), \nu_{\Omega}(y) \rangle \, d\mathcal{H}^{n-1}(y) \\ &= \int_{H(S(\Omega))} \langle S \circ f \circ S^{-1}(\tilde{y}), \nu_{S(\Omega)}(\tilde{y}) \rangle \, d\mathcal{H}^{n-1}(\tilde{y}). \end{aligned}$$

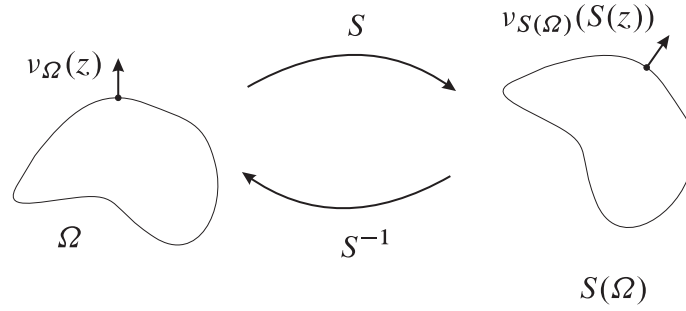

*Důkaz.* Necht  $h: U \rightarrow \mathbb{R}$  je rozhraničující funkce pro  $z$  a  $\Omega$ . Potom  $\tilde{h} = h \circ S^{-1}$  je rozhraničující funkce pro bod  $S(z)$  a množinu  $S(\Omega)$ . Platí

$$\tilde{h}'(S(z)) = (h \circ S^{-1})'(S(z)) = h'(z) \circ S^{-1}.$$

Pak pro každé  $u \in \mathbb{R}^n$  platí

$$\begin{aligned} \langle S(\nabla h(z)), u \rangle &= \langle \nabla h(z), S^{-1}(u) \rangle = h'(z)(S^{-1}(u)) \\ &= h'(z) \circ S^{-1}(u) = \tilde{h}'(S(z))(u) = \langle \nabla \tilde{h}(S(z)), u \rangle. \end{aligned}$$

Odtud plyne rovnost  $S(\nabla h(z)) = \nabla \tilde{h}(S(z))$ , takže také  $S(\nu_\Omega(z)) = \nu_{S(\Omega)}(S(z))$ . Počítejme

$$\begin{aligned} \operatorname{div}(S \circ f \circ S^{-1})(\tilde{x}) &= \operatorname{tr}(S \circ f'(S^{-1}(\tilde{x})) \circ S^{-1}) = \operatorname{tr}(S^{-1} \circ S \circ f'(S^{-1}(\tilde{x}))) \\ &= \operatorname{tr}(f'(S^{-1}(\tilde{x}))) = \operatorname{div} f(S^{-1}(\tilde{x})). \end{aligned}$$

Poněvadž  $S$  je izometrie, platí  $\operatorname{vol} S = 1$ . Odtud a z předchozí rovnosti plyne

$$\begin{aligned} \int_{S(\Omega)} \operatorname{div}(S \circ f \circ S^{-1})(\tilde{x}) \, d\lambda^n(\tilde{x}) &= \int_{S(\Omega)} \operatorname{div} f(S^{-1}(\tilde{x})) \, d\lambda^n(\tilde{x}) \\ &= \int_{\Omega} \operatorname{div} f(x) \operatorname{vol} S \, d\lambda^n(x) = \int_{\Omega} \operatorname{div} f(x) \, d\lambda^n(x). \end{aligned}$$

Dále platí  $H(S(\Omega)) = S(H(\Omega))$  a

$$\begin{aligned} &\int_{H(S(\Omega))} \langle S \circ f \circ S^{-1}(\tilde{y}), \nu_{S(\Omega)}(\tilde{y}) \rangle \, d\mathcal{H}^{n-1}(\tilde{y}) \\ &= \int_{S(H(\Omega))} \langle S \circ f \circ S^{-1}(\tilde{y}), S(\nu_\Omega(S^{-1}(\tilde{y}))) \rangle \, d\mathcal{H}^{n-1}(\tilde{y}) \quad (\text{rovnost } H(S(\Omega)) = S(H(\Omega))) \\ &= \int_{S(\Omega)} \langle S \circ f(y), S(\nu_\Omega(y)) \rangle \, d\mathcal{H}^{n-1}(y) \\ &= \int_{S(\Omega)} \langle f(y), \nu_\Omega(y) \rangle \, d\mathcal{H}^{n-1}(y). \end{aligned}$$

■

**14.4.12. Lemma.** Necht  $\Omega \subset \mathbb{R}^n$  je otevřená omezená množina a  $z \in H_*(\Omega) \cup \Omega$ . Potom existuje otevřená množina  $U \subset \mathbb{R}^n$  obsahující  $z$  taková, že pro každé vektorové pole  $f$  z  $\mathbb{R}^n$  do  $\mathbb{R}^n$ , které je třídy  $\mathcal{C}^1$  na otevřené množině obsahující  $\overline{\Omega}$  a spt  $f \subset U$ , platí

$$\int_{H(\Omega)} \langle f(y), \nu_\Omega(y) \rangle d\mathcal{H}^{n-1}(y) = \int_\Omega \operatorname{div} f(x) d\lambda^n(x).$$

*Důkaz.* Předpokládejme nejprve, že  $z \in H_*(\Omega)$ . Příslušnou rozhraničující funkci označme jako  $h$ . Díky Lemmatům 14.4.7 a 14.4.11 můžeme předpokládat, že  $\nu_\Omega(z)_i > 0$  pro každé  $i \in \{1, \dots, n\}$ . Za  $S$  stačí zvolit zobrazení splňující  $S^{-1}(e^i) = u^i$ , kde vektory  $u^1, \dots, u^n$  tvoří ortonormální bázi a  $\langle \nu_\Omega(z), u^i \rangle > 0$ ,  $i = 1, \dots, n$ .

Podle Lemmatu 14.4.9 nalezneme pro každé  $i \in \{1, \dots, n\}$  množiny  $W_i, H_i$  a zobrazení  $\varphi_i: W_i \rightarrow H_i$ . Označme

$$G_i = \{x \in \mathbb{R}^n; \psi_i(x) \in W_i, x_i \in H_i\}, \quad i \in \{1, \dots, n\}.$$

Položme  $U = \bigcap_{i=1}^n G_i$ . Necht  $f$  je příslušné vektorové pole splňující spt  $f \subset U$ . Ukážeme, že platí

$$\int_{H(\Omega)} f_i(y) \nu_\Omega(z)_i d\mathcal{H}^{n-1}(y) = \int_\Omega \frac{\partial f_i}{\partial x_i}(x) d\lambda^n(x), \quad i \in \{1, \dots, n\}.$$

Odtud již plyne dokazovaný vztah. Zvolme opět  $i = n$ . Ostatní případy lze dokázat obdobně. Víme, že platí

- (1)  $\{x \in W_n \times H_n; x_n < \varphi_n(\psi_n(x))\} = \Omega \cap (W_n \times H_n)$ ,
- (2)  $\operatorname{graf} \varphi_n = H(\Omega) \cap (W_n \times H_n)$ ,
- (3)  $h(w, \varphi_n(w)) = 0$  pro každé  $w \in W_n$ ,
- (4)  $\frac{\partial h}{\partial x_n}(w, \varphi_n(w)) > 0$  pro každé  $w \in W_n$ .

*Výpočet pravé strany.* Počítejme

$$\begin{aligned} \int_\Omega \frac{\partial f_n}{\partial x_n}(x) d\lambda^n(x) &= \int_{(W_n \times \mathbb{R}) \cap \Omega} \frac{\partial f_n}{\partial x_n} d\lambda^n(x) = \int_{W_n} \int_{-\infty}^{\varphi_n(w)} \frac{\partial f_n}{\partial x_n}(w, t) dt d\lambda^{n-1}(w) \\ &= \int_{W_n} f_n(w, \varphi_n(w)) d\lambda^{n-1}(w). \end{aligned}$$

*Výpočet levé strany.* Definujme  $\psi: W_n \rightarrow \mathbb{R}^n$  předpisem  $\psi(w) = [w, \varphi_n(w)]$ . Počítejme

$$\begin{aligned} \int_{H(\Omega)} f_n(y) \nu_\Omega(y)_n d\mathcal{H}^{n-1}(y) &= \int_{H(\Omega) \cap (W_n \times H_n)} f_n(y) \nu_\Omega(y)_n d\mathcal{H}^{n-1}(y) \\ &= \int_{W_n} f_n(\psi(w)) \nu_\Omega(\psi(w))_n \cdot \operatorname{vol} \psi'(w) d\lambda^{n-1}(w). \end{aligned} \tag{14.28}$$

Pro  $w \in W_n$  platí

$$\frac{\partial \varphi_n}{\partial x_i}(w) = -\frac{\frac{\partial h}{\partial x_i}(\psi(w))}{\frac{\partial h}{\partial x_n}(\psi(w))}.$$

Potom máme

$$\begin{aligned}
\frac{\partial \psi}{\partial x_1}(w) \times \cdots \times \frac{\partial \psi}{\partial x_{n-1}}(w) &= \begin{vmatrix} e^1 & 1 & 0 & \cdots & 0 \\ e^2 & 0 & 1 & \cdots & 0 \\ \vdots & \vdots & \vdots & \ddots & \vdots \\ e^n & \frac{\partial \varphi_n}{\partial x_1}(w) & \frac{\partial \varphi_n}{\partial x_2}(w) & \cdots & \frac{\partial \varphi_n}{\partial x_n}(w) \end{vmatrix} \\
&= \left[ (-1)^{1+1} \cdot (-1)^{n-2} \cdot \frac{\partial \varphi_n}{\partial x_1}(w), (-1)^{1+2} \cdot (-1)^{n-3} \cdot \frac{\partial \varphi_n}{\partial x_2}(w), \dots \right. \\
&\quad \left. \dots, (-1)^{1+n-1} \cdot (-1)^{n-(n-1)} \cdot \frac{\partial \varphi_n}{\partial x_n}(w), (-1)^{1+n} \cdot 1 \right] \\
&= (-1)^{n-1} \left[ \frac{\partial h}{\partial x_1}(\psi(w)), \dots, \frac{\partial h}{\partial x_{n-1}}(\psi(w)), 1 \right] \\
&= (-1)^{n-1} \frac{1}{\frac{\partial h}{\partial x_n}(\psi(w))} \nabla h(\psi(w)).
\end{aligned}$$

Nyní budeme pokračovat ve výpočtu (14.28).

$$\begin{aligned}
&\int_{H(\Omega)} f_n(y) \nu_\Omega(y)_n \, d\mathcal{H}^{n-1}(y) \\
&= \int_{W_n} f_n(\psi(w)) \cdot \frac{\frac{\partial h}{\partial x_n}(\psi(w))}{\|\nabla h(\psi(w))\|} \cdot \frac{1}{\frac{\partial h}{\partial x_n}(\psi(w))} \cdot \|\nabla h(\psi(w))\| \, d\lambda^{n-1}(w) \\
&= \int_{W_n} f_n(\psi(w)) \, d\lambda^{n-1}(w).
\end{aligned}$$

Tím je rovnost dokázána, neboť poslední člen v předchozím výpočtu je roven poslednímu členu z výpočtu levé strany.

Předpokládejme nyní, že  $z \in \Omega$ . Potom položme  $U = \prod_{j=1}^n I_j$ , kde  $I_j$  je omezený otevřený interval,  $j = 1, \dots, n$ , a platí  $\bar{U} \subset \Omega$ .

*Výpočet pravé strany*

$$\int_{\Omega} \frac{\partial f_n}{\partial x_n}(x) \, d\lambda^n(x) = \int_{I_1 \times \cdots \times I_n} \frac{\partial f_n}{\partial x_n}(x) \, d\lambda^n(x) = \int_{I_1} \cdots \int_{I_n} 0 \, dx_1 \cdots dx_n = 0$$

*Výpočet levé strany*

$$\int_{H(\Omega)} f_j(y) \nu_\Omega(y)_j \, d\mathcal{H}^{n-1}(y) = 0$$

Tím je důkaz proveden. ■

**14.4.13. Lemma.** Necht'  $\Omega$  a  $f$  jsou jako ve Větě 14.4.3 a spt  $f \cap (H(\Omega) \setminus H_*(\Omega)) = \emptyset$ . Potom

$$\int_{H(\Omega)} \langle f(y), \nu_\Omega(y) \rangle \, d\mathcal{H}^{n-1}(y) = \int_{\Omega} \operatorname{div} f(x) \, d\lambda^n(x).$$

*Důkaz.* Označme  $K = \overline{\Omega} \cap \text{spt } f$ . Pro každý bod  $z \in K$  nalezneme podle Lemmatu 14.4.12 otevřenou množinu  $U(z)$  takovou, že

- $z \in U(z)$ ,
- pro každé vektorové pole  $g: \mathbb{R}^n \rightarrow \mathbb{R}^n$  třídy  $\mathcal{C}^1$  splňující  $\text{spt } g \subset U(z)$  platí

$$\int_{H(\Omega)} \langle g(y), \nu_{\Omega}(y) \rangle d\mathcal{H}^{n-1}(y) = \int_{\Omega} \text{div } g(x) d\lambda^n(x).$$

Množina  $K$  je kompaktní, a proto můžeme nalézt body  $z^1, \dots, z^k$  takové, že  $K \subset U(z^1) \cup \dots \cup U(z^k)$ . Potom existuje  $\varepsilon > 0$  takové, že pro každé  $x \in K$  existuje  $i \in \{1, \dots, k\}$  splňující  $B(x, \varepsilon) \subset U(z^i)$ . Pro toto  $\varepsilon$  nalezneme rozklad jednotky  $\omega_j, j \in \omega$ , podle Lemmatu 14.4.6. Označme  $I = \{j \in \mathbb{N}; \text{spt } \omega_j \cap K \neq \emptyset\}$ . Množina  $I$  je díky kompaktnosti  $K$  a vlastnosti (e) z Lemmatu 14.4.6 konečná. Dále platí

- $\sum_{j \in I} \omega_j(x) = 1$  pro každé  $x \in K$ ,
- pro každé  $j \in I$  existuje  $i \in \{1, \dots, k\}$  takové, že  $\text{spt } \omega_j f \subset U(z^i)$ , a tedy

$$\int_{H(\Omega)} \langle \omega_j f(y), \nu_{\Omega}(y) \rangle d\mathcal{H}^{n-1}(y) = \int_{\Omega} \text{div}(\omega_j f)(x) d\lambda^n(x).$$

Potom platí

$$\begin{aligned} \int_{H(\Omega)} \langle f(y), \nu_{\Omega}(y) \rangle d\mathcal{H}^{n-1}(y) &= \int_{H(\Omega) \cap K} \langle f(y), \nu_{\Omega}(y) \rangle d\mathcal{H}^{n-1}(y) \\ &= \int_{H(\Omega) \cap K} \sum_{j \in I} \langle \omega_j f(y), \nu_{\Omega}(y) \rangle d\mathcal{H}^{n-1}(y) \\ &= \sum_{j \in I} \int_{H(\Omega) \cap K} \langle \omega_j f(y), \nu_{\Omega}(y) \rangle d\mathcal{H}^{n-1}(y) && (14.29) \\ &= \sum_{j \in I} \int_{H(\Omega)} \langle \omega_j f(y), \nu_{\Omega}(y) \rangle d\mathcal{H}^{n-1}(y) \\ &= \sum_{j \in I} \int_{\Omega} \text{div}(\omega_j f)(x) d\lambda^n(x) = \int_{\Omega} \sum_{j \in I} \text{div}(\omega_j f)(x) d\lambda^n(x). \end{aligned}$$



Integrand posledního integrálu můžeme pro  $x \in \Omega$  upravit následujícím způsobem

$$\begin{aligned}
\sum_{j \in I} \operatorname{div}(\omega_j f)(x) &= \sum_{j \in I} \sum_{i=1}^n \frac{\partial(\omega_j f_i)}{\partial x_i}(x) \\
&= \sum_{j \in I} \sum_{i=1}^n \left( \frac{\partial \omega_j}{\partial x_i}(x) f_i(x) + \omega_j(x) \frac{\partial f_i}{\partial x_i}(x) \right) && \text{(derivace součinu)} \\
&= \sum_{i=1}^n \sum_{j \in I} \left( \frac{\partial \omega_j}{\partial x_i}(x) f_i(x) + \omega_j(x) \frac{\partial f_i}{\partial x_i}(x) \right) && \text{(záměna sum)} \\
&= \left( \sum_{i=1}^n \sum_{j \in I} \frac{\partial \omega_j}{\partial x_i}(x) f_i(x) \right) + \left( \sum_{i=1}^n \sum_{j \in I} \omega_j(x) \frac{\partial f_i}{\partial x_i}(x) \right) && \text{(rozdělení sumy)} \\
&= \left( \sum_{i=1}^n \frac{\partial}{\partial x_i} \left( \sum_{j \in I} \omega_j(x) \right) \cdot f_i(x) \right) + \left( \sum_{i=1}^n \left( \sum_{j \in I} \omega_j(x) \right) \cdot \frac{\partial f_i}{\partial x_i}(x) \right) && \text{(linearita derivace)} \\
&= \sum_{i=1}^n 0 \cdot f_i(x) + \sum_{i=1}^n 1 \cdot \frac{\partial f_i}{\partial x_i}(x) = \operatorname{div} f(x).
\end{aligned}$$

V předposlední rovnosti jsme využili faktu, že  $\sum_{j \in I} \omega_j(x) = 1$  pro každé  $x \in K$ , a faktu  $\frac{\partial}{\partial x_i} \left( \sum_{j \in I} \omega_j(x) \right) = 0$  pro každé  $x \in K$  a  $i \in \{1, \dots, n\}$ . Spojením (14.29) s předchozím výpočtem dostáváme

$$\begin{aligned}
\int_{H(\Omega)} \langle f(y), \nu_\Omega(y) \rangle d\mathcal{H}^{n-1}(y) &= \int_\Omega \sum_{j \in I} \operatorname{div}(\omega_j f)(x) d\lambda^n(x) \\
&= \int_{\Omega \cap \operatorname{spt} f} \sum_{j \in I} \operatorname{div}(\omega_j f)(x) d\lambda^n(x) = \int_{\Omega \cap \operatorname{spt} f} \operatorname{div}(f)(x) d\lambda^n(x) \\
&= \int_\Omega \operatorname{div}(f)(x) d\lambda^n(x).
\end{aligned}$$

Tím je lemma dokázáno. ■

**14.4.14. Lemma.** Necht  $n \in \mathbb{N}, n > 1, N \subset \mathbb{R}^n$  je kompaktní a  $\mathcal{H}^{n-1}(N) = 0$ . Potom existují  $\mathcal{C}^1$  funkce  $v_m: \mathbb{R}^n \rightarrow [0, 1], m \in \mathbb{N}$ , takové, že platí:

- (a)  $v_m \rightarrow \chi_{\mathbb{R}^n \setminus N}$ ,
- (b)  $\int \|\nabla v_m(x)\| d\lambda^n(x) \rightarrow 0$ ,
- (c) pro každé  $m \in \mathbb{N}$  existuje otevřená množina  $G_m \subset \mathbb{R}^n$  obsahující  $N$  taková, že  $v_m|_{G_m} = 0$ .

*Důkaz.* Nalezneme  $\omega: \mathbb{R} \rightarrow [0, 1]$  takovou, že  $\omega$  je třídy  $\mathcal{C}^1$  a

$$\omega(x) = \begin{cases} 0, & x \leq 1, \\ 1, & x \geq 2. \end{cases}$$

Označme  $\eta(x) = \omega(\|x\|)$ ,  $x \in \mathbb{R}^n$ , a  $c = \int \|\nabla\eta(x)\| d\lambda^n(x)$ . Zvolme  $m \in \mathbb{N}$ . Nalezneme množiny  $A_j$ ,  $j \in \mathbb{N}$ , takové, že  $N \subset \bigcup_{j=1}^{\infty} A_j$ ,  $N \cap A_j \neq \emptyset$ ,  $0 < \text{diam } A_j \leq 2^{-m}$  a  $\sum_{j=1}^{\infty} \alpha_m (\text{diam } A_j)^{n-1} \leq 2^{-m}$ . Pro každé  $j \in \mathbb{N}$  nalezneme kouli  $B(x_j, r_j)$  takovou, že  $A_j \subset B(x_j, r_j)$  a  $r_j \leq 2 \text{diam } A_j$ . Množina  $N$  je kompaktní, a proto existuje  $p \in \mathbb{N}$  takové, že  $N \subset \bigcup_{j=1}^p B(x_j, r_j)$ . Položme

$$\eta_j(x) = \eta\left(\frac{x-x^j}{r_j}\right), \quad v_m(x) = \prod_{j=1}^p \eta_j(x), \quad x \in \mathbb{R}^n.$$

Potom platí

$$\frac{\partial \eta_j}{\partial x_i}(x) = \frac{1}{r_j} \cdot \frac{\partial \eta}{\partial x_i}\left(\frac{x-x^j}{r_j}\right), \quad x \in \mathbb{R}^n.$$

Dále máme

$$\frac{\partial v_m}{\partial x_i}(x) = \sum_{j=1}^p \frac{\partial \eta_j}{\partial x_i}(x) \prod_{k=1, k \neq j}^p \eta_k(x), \quad x \in \mathbb{R}^n.$$

Odtud plyne

$$\left| \frac{\partial v_m}{\partial x_i}(x) \right| \leq \sum_{j=1}^p \left| \frac{\partial \eta_j}{\partial x_i}(x) \right| \leq \sum_{j=1}^p \|\nabla \eta_j(x)\|,$$

$$\|\nabla v_m(x)\| \leq \sqrt{n} \sum_{j=1}^p \|\nabla \eta_j(x)\|.$$

Platí také

$$\int \|\nabla \eta_j(x)\| d\lambda^n(x) = \int \|\nabla \eta(y)\| r_j^{n-1} d\lambda^n(y) = c r_j^{n-1}.$$

Platí tedy

$$\begin{aligned} \int \|\nabla v_m(x)\| d\lambda^n(x) &\leq \sqrt{n} \int \sum_{j=1}^p \|\nabla \eta_j(x)\| d\lambda^n(x) \\ &\leq \sqrt{n} \sum_{j=1}^p c r_j^{n-1} \leq \sqrt{n} \sum_{j=1}^p c 2^{n-1} (\text{diam } A_j)^{n-1} \\ &\leq \sqrt{n} c 2^{n-1} \frac{1}{\alpha_n} 2^{-m}. \end{aligned}$$

Odtud plyne  $\int \|\nabla v_m\| \rightarrow 0$ . Položme  $G_m = \bigcup_{j=1}^p B(x^j, r_j)$ . Pokud  $\text{dist}(x, N) > 2^{-m+3}$ , pak  $x \notin \bigcup_{j=1}^p B(x_j, 2r_j)$ , a tedy  $v_m(x) = 1$ . Pokud  $x \in G_m$ , potom  $v_m(x) = 0$ . Odtud plyne  $v_m \rightarrow \chi_{\mathbb{R}^n \setminus N}$ . Vlastnosti (a)-(d) jsou snadno ověřitelné. ■

*Důkaz Gaussovy věty (Věta 14.4.3).* Označme  $N = H(\Omega) \setminus H_*(\Omega)$ . Množina  $N$  je kompaktní a  $\mathcal{H}^{n-1}(N) = 0$ . Necht'  $\{v_m\}$  je posloupnost funkcí z předchozího lemmatu.

Položme  $f^m = v_m f$ . Potom  $f^m$  splňuje předpoklady Lemmatu 14.4.13, a tedy platí

$$\int_{H(\Omega)} \langle f^m(y), v_\Omega(y) \rangle d\mathcal{H}^{n-1}(y) = \int_\Omega \operatorname{div} f^m(x) d\lambda^n(x).$$

Platí  $f^m \rightarrow f$   $\mathcal{H}^{n-1}$ -s.v. Označme  $K = \sup_{\overline{\Omega}} \|f\|$ . Platí  $K < \infty$ , neboť  $\overline{\Omega}$  je kompaktní a  $f$  je spojitý na  $\overline{\Omega}$ . Pro každé  $y \in H(\Omega)$  a  $m \in \mathbb{N}$  platí

$$|\langle f^m(y), v_\Omega(y) \rangle| \leq \|f^m(y)\| \leq \|f(y)\| \leq K.$$

Dále platí  $\mathcal{H}^{n-1}(H(\Omega)) < \infty$ , a proto podle Lebesgueovy věty dostaneme

$$\lim_{m \rightarrow \infty} \int_{H(\Omega)} \langle f^m(y), v_\Omega(y) \rangle d\mathcal{H}^{n-1}(y) = \int_{H(\Omega)} \langle f(y), v_\Omega(y) \rangle d\mathcal{H}^{n-1}(y).$$

Dále pro každé  $x \in \Omega$  platí

$$\operatorname{div}(f^m)(x) = v_m(x) \cdot \operatorname{div} f(x) + \langle f(x), \nabla v_m(x) \rangle. \quad (14.30)$$

Označme  $L = \sup_{\overline{\Omega}} |\operatorname{div} f|$ . Platí  $L < \infty$ , neboť  $\overline{\Omega}$  je kompaktní a  $\operatorname{div} f$  je spojitá funkce na  $\overline{\Omega}$ . Pro každé  $x \in \Omega$  platí  $|v_m(x) \operatorname{div} f(x)| \leq 1 \cdot L = L$ . Poněvadž  $\lambda^n(\Omega) < \infty$ , dostáváme podle Lebesgueovy věty

$$\lim_{m \rightarrow \infty} \int_\Omega v_m(x) \operatorname{div} f(x) d\lambda^n(x) = \int_\Omega \operatorname{div} f(x) d\lambda^n(x), \quad (14.31)$$

] neboť  $\lim_{m \rightarrow \infty} v_m(x) = 1$  pro každé  $x \in \Omega$ . Platí  $|\langle f(x), \nabla v_m(x) \rangle| \leq K \|\nabla v_m(x)\|$  pro každé  $x \in \Omega$ . Díky Lemmatu 14.4.14 tak dostaneme

$$\lim_{m \rightarrow \infty} \int_\Omega \langle f(x), \nabla v_m(x) \rangle d\lambda^n(x) = 0. \quad (14.32)$$

Použijeme (14.30), (14.31) a (14.32) a obdržíme

$$\lim_{m \rightarrow \infty} \int_\Omega \operatorname{div}(f^m)(x) d\lambda^n(x) = \int_\Omega \operatorname{div} f(x) d\lambda^n(x).$$

Odtud plyne dokazovaná rovnost. ■

#### 14.4.2. Greenova věta.

**14.4.15. Definice.** (a) Necht  $U \subset \mathbb{R}^2$  je otevřená množina a  $f: U \rightarrow \mathbb{R}^2$  je zobrazení třídy  $\mathcal{C}^1$ . Pro  $x \in U$  definujeme **rotaci** vektorového pole  $f$  v bodě  $x \in U$  předpisem

$$\operatorname{rot} f(x) = \frac{\partial f_2}{\partial x_1}(x) - \frac{\partial f_1}{\partial x_2}(x).$$

Necht  $U \subset \mathbb{R}^3$  je otevřená množina a  $f: U \rightarrow \mathbb{R}^3$  je zobrazení třídy  $\mathcal{C}^1$ . Pro  $x \in U$  definujeme **rotaci** vektorového pole  $f$  v bodě  $x \in U$  předpisem

$$\operatorname{rot} f(x) = \left[ \frac{\partial f_3}{\partial x_2}(x) - \frac{\partial f_2}{\partial x_3}(x), \frac{\partial f_1}{\partial x_3}(x) - \frac{\partial f_3}{\partial x_1}(x), \frac{\partial f_2}{\partial x_1}(x) - \frac{\partial f_1}{\partial x_2}(x) \right].$$

**14.4.16.** (a) Jako mnemotechnická pomůcka pro zapamatování definice rotace může sloužit následující diagram, kterému nebudeme dávat přesný formální smysl.

$$\operatorname{rot} f = \begin{vmatrix} e^1 & \frac{\partial}{\partial x_1} & f_1 \\ e^2 & \frac{\partial}{\partial x_2} & f_2 \\ e^3 & \frac{\partial}{\partial x_3} & f_3 \end{vmatrix} = \left( \frac{\partial}{\partial x_1}, \frac{\partial}{\partial x_2}, \frac{\partial}{\partial x_3} \right) \times (f_1, f_2, f_3)$$

(b) Pokud bychom vektorové pole  $f$  z předchozí definice chápali jako popis proudění kapaliny, kde  $f(x)$  určuje vektor rychlosti proudění v bodě  $x$ , potom  $\operatorname{rot} f(x)$  určuje osu otáčení velmi malé kuličky uchycené v bodě  $x$ , přičemž úhlová rychlost otáčení je rovna polovině velikosti vektoru  $\operatorname{rot} f(x)$ .

**14.4.17. Věta (Green).** Necht  $\Omega \subset \mathbb{R}^2$  je omezená otevřená neprázdná množina,  $\mathcal{H}^1(H(\Omega)) < \infty$ ,  $\mathcal{H}^1(H(\Omega) \setminus H_*(\Omega)) = 0$  a  $f$  je vektorové pole z  $\mathbb{R}^2$  do  $\mathbb{R}^2$ , které je třídy  $\mathcal{C}^1$  na otevřené množině obsahující  $\overline{\Omega}$ . Necht  $\tau_\Omega: H_*(\Omega) \rightarrow \mathbb{R}^2$  je tečné vektorové pole k  $H_*(\Omega)$  definované předpisem  $\tau_\Omega(y) = - \times v_\Omega(y)$ . Pak platí

$$\int_{H(\Omega)} \langle f(y), \tau_\Omega(y) \rangle d\mathcal{H}^1(y) = \int_\Omega \operatorname{rot} f(x) d\lambda^2(x).$$

**14.4.18.** Pokud  $v = (v_1, v_2) \in \mathbb{R}^2$ , potom  $- \times v = (-v_2, v_1)$ . Vektor  $\tau_\Omega(y)$  z předchozí věty je tedy vznikne otočením o úhel  $\frac{\pi}{2}$  proti směru hodinových ručiček.

*Důkaz Věty 14.4.17.* Definujme vektorové pole  $h: [f_2(x), -f_1(x)]$  pro  $x \in \mathcal{D}(f)$ . Podle Gaussovy věty platí

$$\int_{H(\Omega)} \langle h(y), v_\Omega(y) \rangle d\mathcal{H}^1(y) = \int_\Omega \operatorname{div} h(x) d\lambda^2(x). \quad (14.33)$$

Platí

$$\langle h(y), v_\Omega(y) \rangle = f_2(y)v_\Omega(y)_1 - f_1(y)v_\Omega(y)_2 = \langle f(y), \tau_\Omega(y) \rangle, \quad y \in H(\Omega),$$

$$\operatorname{div} h(x) = \frac{\partial h_2}{\partial x_1}(x) - \frac{\partial h_1}{\partial x_2}(x) = \operatorname{rot} f(x), \quad x \in \Omega.$$

Odtud a z (14.33) plyne dokazovaný vztah. ■

**14.4.19. Definice.** Necht  $c: [a, b] \rightarrow \mathbb{R}^n$  je po částech regulární křivka.

(a) Necht  $g$  je funkce z  $\mathbb{R}^n$  do  $\mathbb{R}$ . **Křivkový integrál prvního druhu**  $\int_c g ds$  definujeme jako

$$\int_a^b g(c(t)) \cdot \|c'(t)\| dt,$$

pokud tento integrál konverguje.

(b) Necht  $f$  je vektorové pole z  $\mathbb{R}^n$  do  $\mathbb{R}^n$ . **Křivkový integrál druhého druhu**  $\int_c f \cdot dc$  definujeme jako

$$\int_a^b \langle f(c(t)), c'(t) \rangle dt,$$

pokud tento integrál konverguje.

**14.4.20. Věta.** Necht  $c: [a, b] \rightarrow \mathbb{R}^2$  je po částech regulární jednoduchá uzavřená křivka a  $f$  je vektorové pole z  $\mathbb{R}^2$  do  $\mathbb{R}^2$ , které je třídy  $\mathcal{C}^1$  na otevřené množině obsahující  $\text{Int } c$ . Jestliže existuje  $t \in [a, b]$  takové, že  $\det[v_\Omega(c(t)), c'(t)] > 0$ , pak platí

$$\int_c f \cdot dc = \int_{\text{Int } c} \text{rot } f(x) \, d\lambda^2(x).$$

**14.4.21.** Podmínka existence  $t \in [a, b]$  takového, že  $\det[v_\Omega(c(t)), c'(t)] > 0$  určuje kladný (= proti směru hodinových ručiček) směr obíhání.

*Část důkazu Věty 14.4.20.* Lze dokázat, že platí  $\det[v_\Omega(c(t)), c'(t)] > 0$  v každém bodě  $t \in [a, b]$ , kde  $c'(t) \neq 0$ . Podle Věty 14.3.24 a Věty 14.4.17 platí

$$\int_{H(\Omega)} \langle f(y), \tau_\Omega(y) \rangle \, d\mathcal{H}^1(y) = \int_\Omega \text{rot } f(x) \, d\lambda^2(x),$$

kde  $\tau_\Omega(y) = -\times v_\Omega(y)$ ,  $\Omega = \text{Int } c$ . Víme totiž, že platí

- $\Omega$  je otevřená a omezená (Věta 14.3.23),
- $\mathcal{H}^1(H(\Omega)) = \int_a^b \|\varphi'(t)\| \, dt < \infty$  díky tomu, že  $c$  je po částech regulární,
- $\mathcal{H}^1(H(\Omega) \setminus H_*(\Omega)) = 0$ , neboť  $H(\Omega) \setminus H_*(\Omega)$  je konečná podle Věty 14.3.24.

Podle area formule (Věta 14.1.24) platí

$$\int_{H(\Omega)} \langle f(y), \tau_\Omega(y) \rangle \, d\mathcal{H}^1(y) = \int_a^b \langle f(c(t)), \tau_\Omega(c(t)) \rangle \cdot \|c'(t)\| \, dt.$$

Necht  $c'(t) \neq 0$ . Potom  $\tau_\Omega(c(t)) = \frac{c'(t)}{\|c'(t)\|}$  nebo  $\tau_\Omega(c(t)) = -\frac{c'(t)}{\|c'(t)\|}$ . Vzhledem k tomu, že podle předpokladu a Věty 14.2.3(a) platí

$$\begin{aligned} 0 &> \det[c'(t), v_\Omega(c(t))] = \langle c'(t), \times v_\Omega(c(t)) \rangle \\ &= -\langle c'(t), \tau_\Omega(c(t)) \rangle = -\left\langle c'(t), \pm \frac{c'(t)}{\|c'(t)\|} \right\rangle. \end{aligned}$$

Odtud plyne, že  $\tau_\Omega(c(t)) = \frac{c'(t)}{\|c'(t)\|}$ . Potom platí

$$\int_a^b \langle f(c(t)), \tau_\Omega(c(t)) \rangle \cdot \|c'(t)\| \, dt = \int_a^b \langle f(c(t)), c'(t) \rangle \, dt = \int_c f \cdot dc.$$

Tím je věta dokázána. ■

### 14.4.3. Stokesova věta.

**14.4.22. Definice.** Necht  $G \subset \mathbb{R}^3$  je 2-plocha orientovaná normálovým polem  $\nu$ ,  $\Omega \subset G$  je relativně otevřená v  $G$  a  $\overline{\Omega} \setminus \Omega \subset G$ . Řekneme, že  $z \in H^G(\Omega)$  je **regulárním** bodem hranice  $\Omega$  vzhledem ke  $G$ , jestliže existuje okolí  $U$  bodu  $z$  a funkce

$h: U \rightarrow \mathbb{R}$  třídy  $\mathcal{C}^1$  taková, že  $v(z) \times \nabla h(z) \neq 0$  a  $\{x \in G \cap U; h(x) < 0\} = \Omega \cap U$ . V takovém bodě definujeme

$$\tau_{\Omega, v}(z) = \frac{v(z) \times \nabla h(z)}{\|v(z) \times \nabla h(z)\|}.$$

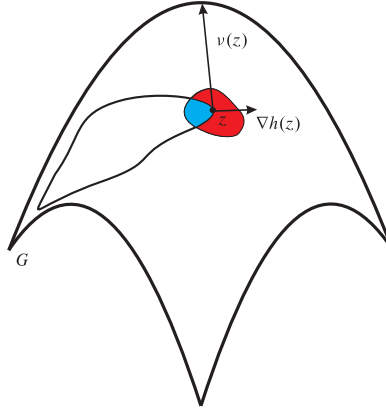

OBRÁZEK 3.

**14.4.23. Věta.** Necht  $G$ ,  $v$  a  $\Omega$  jsou jako v předchozí definici. Označme  $H_*^G(\Omega)$  množinu všech regulárních bodů hranice  $\Omega$  vzhledem ke  $G$ . Pokud je množina  $H_*^G(\Omega)$  neprázdná, pak jde o 1-plochu a  $\tau_{\Omega, v}$  je její orientací.

**14.4.24. Věta** (Stokes<sup>7</sup>). Necht  $G$ ,  $v$  a  $\Omega$  jsou jako v předchozí definici. Předpokládejme dále, že  $\Omega$  je omezená,  $\mathcal{H}^1(H^G(\Omega)) < \infty$  a  $\mathcal{H}^1(H^G(\Omega) \setminus H_*^G(\Omega)) = 0$ . Necht vektorové pole  $f$  z  $\mathbb{R}^3$  do  $\mathbb{R}^3$  je třídy  $\mathcal{C}^1$  na otevřené množině obsahující  $\overline{\Omega}$ . Potom

$$\int_{H^G(\Omega)} \langle f(y), \tau_{\Omega, v}(y) \rangle d\mathcal{H}^1(y) = \int_{\Omega} \langle \text{rot } f(x), v(x) \rangle d\mathcal{H}^2(x).$$

## 14.5. Hlavní věta teorie pole

**14.5.1. Věta** (věta o potenciálu). Necht  $\Omega \subset \mathbb{R}^n$  je otevřená množina. Necht  $c: [a, b] \rightarrow \Omega$  je po částech regulární křivka a  $u: \Omega \rightarrow \mathbb{R}$  je funkce třídy  $\mathcal{C}^1$ . Potom

$$u(c(b)) - u(c(a)) = \int_c \nabla u \cdot dc.$$

<sup>7</sup>George Gabriel Stokes (1819-1903)

*Důkaz.* Díky předpokladu, že  $c$  je po částech regulární, a hladkosti  $u$  platí

$$\begin{aligned}(u \circ c)(b) - (u \circ c)(a) &= \int_a^b (u \circ c)'(t) dt = \int_a^b \sum_{i=1}^n \frac{\partial u}{\partial x_i}(c(t)) \cdot c'_i(t) dt \\ &= \int_a^b \langle \nabla u(c(t)), c'(t) \rangle dt = \int_c \nabla u \cdot dc.\end{aligned}$$

■

**14.5.2. Definice.** Řekneme, že množina  $U \subset \mathbb{R}^n$  je **hvězdovitá**, jestliže existuje  $a \in U$  takový, že pro každé  $x \in U$  platí  $\{a + t(x - a); t \in [0, 1]\} \subset U$ . Bod  $a$  se nazývá **střed hvězdovitosti** množiny  $U$ .

**14.5.3.** Každá konvexní množina je hvězdovitá, v tom případě je každý její bod středem hvězdovitosti. Střed hvězdovitosti tedy není určen jednoznačně. Příklad hvězdovité množiny, která není konvexní, je znázorněn na obrázku.

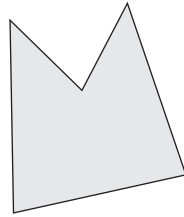

OBRÁZEK 4.

**14.5.4. Definice.** Necht  $\Omega \subset \mathbb{R}^n$  je množina,  $f: \Omega \rightarrow \mathbb{R}^n$  je vektorové pole a  $u: \Omega \rightarrow \mathbb{R}$ . Řekneme, že  $u$  je **potenciál** pole  $f$  na  $\Omega$ , jestliže pro každé  $x \in \Omega$  platí  $\nabla u(x) = f(x)$ . Vektorové pole, které má potenciál, nazýváme **potenciální**.

**14.5.5. Věta** (hlavní věta teorie pole). Necht  $\Omega \subset \mathbb{R}^n$  je otevřená množina a  $f: \Omega \rightarrow \mathbb{R}^n$  je spojitě vektorové pole. Uvažujme následující výroky:

- (i) Vektorové pole  $f$  je potenciální.
- (ii) Pro každé po částech regulární křivky  $c_i: [a, b] \rightarrow \Omega, i \in \{1, 2\}$ , splňující  $c_1(a) = c_2(a)$  a  $c_1(b) = c_2(b)$  platí  $\int_{c_1} f \cdot dc_1 = \int_{c_2} f \cdot dc_2$ .
- (iii) Pro každé  $i, j \in \{1, \dots, n\}$  a  $x \in \Omega$  platí  $\frac{\partial f_i}{\partial x_j}(x) = \frac{\partial f_j}{\partial x_i}(x)$ .

Potom platí:

- (a) Výrok (i) je ekvivalentní s výrokem (ii).
- (b) Je-li  $f$  třídy  $\mathcal{C}^1$  a platí výrok (i), pak platí výrok (iii).
- (c) Je-li  $f$  třídy  $\mathcal{C}^1$ ,  $\Omega$  je hvězdovitá a platí výrok (iii), pak platí výrok (i).

*Důkaz.* (a) (i)  $\Rightarrow$  (ii) Tato implikace plyne z Věty 14.5.5.

(ii)  $\Rightarrow$  (i) Můžeme předpokládat, že  $\Omega$  je neprázdná. Uvažujme komponentu  $W$  množiny  $\Omega$ . Potom  $W$  je otevřená v  $\mathbb{R}^n$  (Věta ??). Zvolme  $a \in W$ . Dokážeme, že

pro každé  $x \in W$  existuje po částech regulární křivka  $\psi: [0, 1] \rightarrow W$  taková, že  $\psi(0) = a$  a  $\psi(1) = x$ . Položme

$G = \{x \in W; \text{existuje po částech regulární křivka } \psi: [0, 1] \rightarrow W, \psi(0) = a, \psi(1) = x\}$ .

Ukážeme, že  $G$  je otevřená množina. Zvolme  $x \in G$ . K němu existuje příslušné  $\psi$ . Dále existuje  $r > 0$  takové, že  $B(x, r) \subset W$ . Zvolme  $y \in B(x, r)$ . Potom definujeme

$$\psi(t) = \begin{cases} \psi(2t), & t \in [0, \frac{1}{2}], \\ x + (y - x)(2t - 1), & t \in [\frac{1}{2}, 1]. \end{cases}$$

Potom  $\varphi$  je po částech regulární,  $\varphi([0, 1]) \subset W$  díky konvexitě  $B(x, r)$ ,  $\varphi(0) = a$ ,  $\varphi(1) = y$ . Platí tedy  $y \in W$ , takže  $B(x, r) \subset W$ , a tedy  $G$  je otevřená.

Dále ukážeme, že  $G$  je uzavřená v množině  $W$ . Mějme posloupnost  $\{x_n\}$  prvků  $G$  konvergující k prvku  $x \in W$ . Nalezneme  $r > 0$  takové, že  $B(x, r) \subset W$ . Pak existuje  $n_0 \in \mathbb{N}$  takové, že  $x_{n_0} \in B(x, r)$ . Pak existuje po částech regulární  $\psi: [0, 1] \rightarrow W$  splňující  $\psi(0) = a$ ,  $\psi(1) = x_{n_0}$ . Položme

$$\psi(t) = \begin{cases} \psi(2t), & t \in [0, \frac{1}{2}], \\ x_{n_0} + (x - x_{n_0})(2t - 1), & t \in [\frac{1}{2}, 1]. \end{cases}$$

Potom  $\varphi$  je po částech regulární,  $\varphi([0, 1]) \subset W$  díky konvexitě  $B(x, r)$ ,  $\varphi(0) = a$ ,  $\varphi(1) = x$ .

Množina  $W$  je souvislá, a proto  $G = W$ . Tím je pomocné tvrzení dokázáno.

Pro  $x \in W$  položme  $u(x) = \int_{\psi} f \cdot d\psi$ , kde  $\psi$  je po částech regulární křivka,  $\psi(0) = a$ ,  $\psi(1) = x$ . Definice je korektní podle právě dokázaného pomocného tvrzení a (ii). Zvolme  $i \in \{1, \dots, n\}$  a  $x \in W$ . Nalezneme  $r > 0$  takové, že  $B(x, r) \subset W$ . Pro  $t \in (-r, r)$  platí

$$u(x + te^i) - u(x) = \int_{\gamma} f \, d\gamma,$$

kde  $\gamma(s) = x + ste^i$ . Potom

$$\begin{aligned} \frac{u(x + te^i) - u(x)}{t} &= \frac{1}{t} \int_0^1 \langle f(\gamma(s)), \gamma'(s) \rangle \, ds = \frac{1}{t} \int_0^1 t \cdot f_i(\gamma(s)) \, ds \\ &= \int_0^1 f_i(\gamma(s)) \, ds = \int_0^1 f_i(x + ste^i) \, ds \rightarrow \int_0^1 f_i(x) \, ds = f_i(x). \end{aligned}$$

Odtud plyne  $u \in \mathcal{C}^1(W)$  a  $\nabla u = f$ .

(b) Plyne z věty o záměně derivací (Věta ??).

(c) Bez újmy na obecnosti můžeme předpokládat, že pro každé  $x \in \Omega$  a každé  $t \in [0, 1]$  platí  $tx \in \Omega$ . Položme

$$u(x) = \int_{\psi_x} f \cdot d\psi_x, \quad \psi_x(t) = tx, \quad t \in [0, 1].$$



Počítejme

$$\begin{aligned} \frac{\partial u}{\partial x_i}(x) &= \frac{\partial}{\partial x_i} \int_0^1 \langle f(tx), x \rangle dt = \frac{\partial}{\partial x_i} \int_0^1 \sum_{j=1}^n f_j(tx) x_j dt \\ &= \int_0^1 (f_i(tx) + \sum_{j=1}^n \frac{\partial f_j}{\partial x_i}(tx) \cdot tx_j) dt. \end{aligned}$$

Dále platí

$$f_i(x) = \int_0^1 \frac{d}{dt} (tf_i(tx)) dt = \int_0^1 (f_i(tx) + t \sum_{j=1}^n \frac{\partial f_i}{\partial x_j}(tx) \cdot x_j) dt.$$

Máme tedy  $\nabla u = f$ . ■

#### 14.5.6. Definice.

(a) Necht  $k, n \in \mathbb{N}, k \leq n, G \subset \mathbb{R}^k$  je otevřená,  $\Phi: G \rightarrow \mathbb{R}^n$  je zobrazení třídy  $\mathcal{C}^1$  a  $g$  je funkce z  $\mathbb{R}^n$  do  $\mathbb{R}$ . **Plošný integrál prvního druhu**  $\int_{\Phi} g dS$  definujeme jako

$$\int_G g(\Phi(t)) \cdot \text{vol } \Phi'(t) dt,$$

pokud tento integrál konverguje.

(b) Necht  $n \in \mathbb{N}, G \subset \mathbb{R}^{n-1}$  je otevřená,  $\Phi: G \rightarrow \mathbb{R}^n$  je zobrazení třídy  $\mathcal{C}^1$  a  $f$  je vektorové pole z  $\mathbb{R}^n$  do  $\mathbb{R}^n$ . **Plošný integrál druhého druhu**  $\int_{\Phi} f \cdot d\Phi$  definujeme jako

$$\int_G \langle f(\Phi(t)), \frac{\partial \Phi}{\partial t_1}(t) \times \cdots \times \frac{\partial \Phi}{\partial t_{n-1}}(t) \rangle dt,$$

pokud tento integrál konverguje.

**14.5.7. Příklad.** Ukažte, že množina  $P = \{x \in \mathbb{R}^2; x \neq 0\}$  není hvězdovitá a nalezněte vektorového pole na  $P$ , které má nulovou rotaci, ale není potenciální.

*Řešení.* Nejznámějším příkladem je pole

$$f(x) = \left( \frac{-x_2}{|x|^2}, \frac{x_1}{|x|^2} \right).$$

Lokálně se potenciály k  $f$  nalézt dají, například  $u(x_1, x_2) = \arctg(x_2/x_1)$  na množině  $\{x \in \mathbb{R}^2; x_1 > 0\}$ . ♣

## 14.6. Teoretické příklady k plošnému a křivkovému integrálu

**14.6.1. Příklad.** Necht  $k, n \in \mathbb{N}, k \leq n$ . Necht  $M \subset \mathbb{R}^n$  je  $k$ -rozměrná plocha a  $\varphi: G \rightarrow M$  je prosté a regulární. Ukažte, že potom je  $\varphi$  otevřené zobrazení.

*Řešení.* ♣

**14.6.2. Příklad.** Úloha na předpoklady v Gaussově větě.

*Řešení.* ♣

Integrály typu (??) se hojně vyskytují ve fyzice, mají např. význam toku plochou.

**14.6.3** (zápis plošného integrálu druhého druhu pomocí diferenciálů). (a) Jestliže  $n = 2$ , je  $\Phi$  zobecněná křivka a integrál uvedený výše lze přepsat ve tvaru

$$\int_{\Phi} \mathbf{f} \cdot d\mathbf{S} = \int_{\Phi} f_1 dx_2 - f_2 dx_1.$$

Zde velikost symbolu  $\mathbf{S}$  v diferenciálu hraje významnou roli. Musíme striktně rozlišovat mezi integrálem  $\int_{\Phi} \mathbf{f} \cdot d\mathbf{S}$  a integrálem

$$\int_{\Phi} \mathbf{f} \cdot d\mathbf{s} = \int_{\Phi} f_1 dx_1 + f_2 dx_2.$$

(b) Jestliže  $n = 3$ , pak pro dvourozměrnou parametrickou plochu  $\Phi = (\Phi_1, \Phi_2, \Phi_3): G \rightarrow \mathbb{R}^3$ , skalární pole  $u$  a dvojici indexů  $(i, j) \in \{1, 2, 3\}^2$  definujeme

$$\int_{\Phi} u dx_i dx_j = \int_G u(\Phi(t)) \det(\nabla\Phi_i, \nabla\Phi_j) dt$$

Všimněme si, že takový integrál závisí znaménkem na pořadí diferenciálů a pro  $i = j$  je nulový! Pak lze psát

$$\int_{\Phi} \mathbf{f} \cdot d\mathbf{S} = \int_{\Phi} f_1 dx_2 dx_3 - f_2 dx_1 dx_3 + f_3 dx_1 dx_2.$$

(c) Podobně lze zapisovat různé integrály ve vyšších dimenzích, a nejen pro plochy dimenze či kodimenze jedna. Je-li  $\Phi: G \rightarrow \mathbb{R}^n$   $k$ -rozměrná parametrická plocha,  $u: \Phi(G) \rightarrow \mathbb{R}$  skalární funkce a  $\alpha = (\alpha_1, \dots, \alpha_k)$  je uspořádaná  $k$ -tice indexů, pak definujeme

$$\int_{\Phi} u(x) dx_{\alpha_1} \dots dx_{\alpha_k} = \int_G u(\Phi(t)) \det\left(\frac{\partial\Phi_{\alpha_i}}{\partial t_j}\right)_{i,j=1}^k dt.$$

**14.6.4. Příklad.** nechť  $(\Gamma, \nu)$  je orientovaná plocha kodimenze 1. Ukažte, že pak  $(\Gamma, -\nu)$  je také orientovaná plocha kodimenze 1. Dále ukažte, že souvislé plochy kodimenze 1 se dají orientovat nejvýše dvěma způsoby.

*Řešení.* ♣

**14.6.5. Poznámka.** Nechť  $\Gamma$  je plocha kodimenze 1 a  $z \in \Gamma$ . Potom existuje okolí  $U$  bodu  $z$  a spojitě diferencovatelná funkce  $g: U \rightarrow \mathbb{R}$  tak, že  $g' \neq 0$  na  $U$  a

$$U \cap \Gamma = \{x \in U : g(x) = 0\}.$$

Nechť existuje globální parametrizace  $\Phi: G \rightarrow \Gamma$  plochy  $U \cap \Gamma$ . Potom zderivováním identity  $g \circ \Phi = 0$  dostaneme, že vektor  $\nabla g(\Phi(t))$  je kolmý na všechny parciální derivace  $\Phi$  v bodě  $t$ ,  $t \in G$ . Tedy  $\nabla g(\Phi(t))$  je reálný násobek  $\mathbf{J}\Phi(t)$ . Položíme-li

$$\mathbf{v}(x) = \frac{\nabla g(x)}{|\nabla g(x)|}, \quad x \in \Gamma \cap U,$$

pak  $(\Gamma \cap U, \mathbf{v})$  je orientovaná plocha kodimenze 1.

**14.6.6. Definice** (plošný integrál druhého druhu přes orientovanou plochu kodimenze 1). Nechť  $(\Gamma, \mathbf{v})$  je orientovaná plocha kodimenze 1 v  $\mathbb{R}^n$  a  $\mathbf{f}: \Gamma \rightarrow \mathbb{R}^n$  je vektorové pole. Definujeme

$$\int_{\Gamma} \mathbf{f} \cdot d\mathbf{S} = \int_{\Phi} \mathbf{f} \cdot d\mathbf{S},$$

kde  $\Phi: G \rightarrow \Gamma$  je kladná zobecněná parametrizace  $\Gamma$ .

**14.6.7. Věta** (vztah mezi plošným integrálem prvního a druhého druhu). Nechť  $(\Gamma, \mathbf{v})$  je orientovaná plocha kodimenze 1 v  $\mathbb{R}^n$  a  $\mathbf{f}: \Gamma \rightarrow \mathbb{R}^n$  je vektorové pole. Potom

$$\int_{\Gamma} \mathbf{f} \cdot d\mathbf{S} = \int_{\Gamma} \mathbf{f} \cdot \mathbf{v} \, dS,$$

pokud aspoň jeden z integrálů má smysl.

*Důkaz.* Vzorec dostaneme z definic a výpočtu (??). ■

**14.6.8. Příklad.** Uvažujme sférické souřadnice. Zobecněná parametrizace je kladná pro  $(S, \mathbf{v})$  když

$$\mathbf{v}(x, y, z) = [x, y, z], \quad [x, y, z] \in \mathcal{S}.$$

Vektorový jakobián v bodě  $(\alpha, \gamma)$  je

$$\begin{pmatrix} \frac{\partial x}{\partial \alpha} \\ \frac{\partial y}{\partial \alpha} \\ \frac{\partial z}{\partial \alpha} \end{pmatrix} \times \begin{pmatrix} \frac{\partial x}{\partial \gamma} \\ \frac{\partial y}{\partial \gamma} \\ \frac{\partial z}{\partial \gamma} \end{pmatrix} = \begin{pmatrix} -\cos \gamma \sin \alpha \\ \cos \gamma \cos \alpha \\ 0 \end{pmatrix} \times \begin{pmatrix} -\sin \gamma \cos \alpha \\ -\sin \gamma \sin \alpha \\ \cos \gamma \end{pmatrix} = \cos \gamma \begin{pmatrix} \cos \gamma \cos \alpha \\ \cos \gamma \sin \alpha \\ \sin \gamma \end{pmatrix}.$$

Přesvědčili jsme se, že vektorový jakobián je kladný násobek normály, test orientace prošel. Kdybychom zaměnili pořadí proměnných na  $(\gamma, \alpha)$  parametrizace by byla záporná.

**14.6.9. Příklad.** Dokažte, že každá 1-plocha je orientovatelná.

*Návod.* Naznačíme hlavní myšlenky důkazu. Nechť  $\Gamma \subset \mathbb{R}^n$  je 1-plocha. Nejprve jako v důkazu Věty ?? vytvoříme systém lokálních parametrizací tak, aby parametrizované části pokrývaly  $\Gamma$  a referenční obory byly intervaly. Z tohoto pokrytí vybereme spočetné a lokálně konečné, máme konečnou či nekonečnou posloupnost  $(f_j)_j$ ,  $f_j: G_j \rightarrow \Gamma$ . Vytvoříme diskrétní množinu bodů  $A$  tak, že v každém průniku  $f_i(G_i) \cap f_j(G_j)$  zvolíme tři body, pokud je tento průnik neprázdný. Na množině  $A$  uvažujeme graf: řekneme, že  $a$  **sousedí** s  $b$ , pokud existuje lokální parametrizace  $f: G \rightarrow \Gamma$  a  $\alpha, \beta \in G$  takové, že  $(\alpha, \beta) \subset G$ ,  $f(\alpha) = a$ ,  $f(\beta) = b$  a žádný bod

z intervalu  $(\alpha, \beta)$  se nezobrazí do  $A$ . Lze dokázat, že každý bod množiny  $A$  má právě dva sousedy. Nyní přichází ke slovu kombinatorika, množina  $A$  se rozloží na cykly a řetězce, přičemž řetězce jsou z obou stran neomezené. Na každém cyklu či a řetězci se zvolí směr probíhání a s jeho pomocí se vytvoří orientace na  $\Gamma$ . ♣

**14.6.10. Příklad.** Dokažte, že každou souvislou 1-plochu  $\Gamma$  je možné orientovat jen dvěma způsoby.

*Řešení.* Necht'  $\tau$  a  $\tilde{\tau}$  jsou orientace  $\Gamma$ . Zvolíme bod  $z \in \Gamma$  a uvažujeme lokální parametrizace  $\Phi: G \rightarrow \Gamma$ ,  $\Psi: H \rightarrow \Gamma$  a body  $s_0 \in G$ ,  $t_0 \in H$  tak, že  $z = \Phi(s_0) = \Psi(t_0)$ , přičemž  $\tau_\Phi(z) = \tau(z)$  a  $\tau_\Psi(z) = \tilde{\tau}(z)$ . Podobně jako v důkazu Věty ?? najdeme okolí  $G'$  bodu  $s_0$  a regulární funkci  $\xi: G' \rightarrow H$  tak, že  $\xi(s_0) = t_0$  a  $\Phi = \Psi \circ \xi$  na  $G'$ . Potom  $\Phi'(s_0) = \Psi'(t_0)\xi'(s_0)$ , a tudíž

$$\tilde{\tau}(z) = \begin{cases} \tau(z), & \text{pokud } \xi'(s_0) > 0, \\ -\tau(z), & \text{pokud } \xi'(s_0) < 0. \end{cases}$$

Množina všech bodů, kde  $\tau = \tilde{\tau}$ , resp.  $\tau = -\tilde{\tau}$  je otevřená i uzavřená v  $\Gamma$ , tedy ze souvislosti dostaneme tvrzení. ♣

## 14.7. Početní příklady

**14.7.1. Příklad.** Ukažte, že množina  $D = \{x \in \mathbb{R}^2; x_2 \neq 0 \vee x_1 > 0\}$  je hvězdovitá, ale není konvexní.

*Řešení.* ♣

**14.7.2. Poznámka.** Sehranost orientací pro Greenovu a Stokesovu větu se heuristicky kontroluje pomocí názorných pomůcek. Kladná parametrizace regulární části hranice otevřené množiny  $\Omega \subset \mathbb{R}^2$  je "křivka", která obíhá  $\mathcal{G}$  proti směru hodinových ručiček. Kladná parametrizace regulární části relativní hranice 2-rozměrné plochy  $\mathcal{G} \subset \mathbb{R}^3$  orientované pomocí normály se pozná podle pravidla pravé ruky: směřuje-li palec ve směru normály příslušné  $\mathcal{G}$ , pak zakřivené prsty ukazují směr obíhání "křivky", která parametrizuje regulární část hranice. Zde používáme konvenci, že osa  $x$  směřuje doprava, osa  $y$  dozadu a osa  $z$  nahoru. Tyto pomůcky nemůžou nahradit výpočet, ale mohou nám naznačit, zda jsme při výpočtu neudělali numerickou chybu.

**14.7.3. Poznámka.** Je-li  $\Phi: G \rightarrow \mathbb{R}^n$  plocha, o níž chceme rozhodnout, zda ohraničuje množinu nebo zda je kladnou lokální parametrizací plochy, pak platí, že pokud  $G$  je souvislá (např. interval), stačí provést test orientace v jednom bodě. V některých následujících cvičeních budeme ze cvičných důvodů ověřovat znaménko ve všech bodech. Samostatně zkontrolujte, zda nalezené parametrizace jsou prostá regulární zobrazení do dané množiny a nepokrytá část je nulová.

**14.7.4. Poznámka.** Pokud nám test orientace dá, že nalezená parametrizace je záporná, nezoufejte. Kladnou parametrizaci lze vyrobit prohozením pořadí proměnných (u plochy) nebo záměnou proměnných  $s = -t$  (u křivky). Také můžeme příklad dopočítat a u výsledku otočit znaménko.

**14.7.5. Příklad.** Necht'  $0 < r < R$  a  $M = \{(\sqrt{x^2 + y^2} - R)^2 + z^2 = r^2\}$ . Najděte zobecněnou parametrizaci a rozhodněte o znaménku, víte-li, že kladná jednotková normála v bodě  $[R + r, 0, 0]$  je  $[1, 0, 0]$ .

*Řešení.* Použijeme-li válcové souřadnice  $\Phi$ :

$$\begin{aligned}x &= \bar{\rho} \cos \bar{\alpha}, \\y &= \bar{\rho} \sin \bar{\alpha}, \quad [\bar{\rho}, \bar{\alpha}, \bar{z}] \in (0, \infty) \times (-\pi, \pi) \times \mathbb{R}, \\z &= \bar{z},\end{aligned}$$

rovnice se nám převede na

$$(\bar{\rho} - R)^2 + \bar{z}^2 = r^2.$$

Tuto plochu můžeme parametrizovat posunutými polárními souřadnicemi  $\psi$ :

$$\begin{aligned}\bar{\rho} &= R + r \cos \beta, \\ \bar{z} &= r \sin \beta, \quad [\alpha, \beta] \in (-\pi, \pi)^2, \\ \bar{\alpha} &= \alpha,\end{aligned}$$

takže složením parametrizací  $\Phi \circ \psi$  dostáváme  $\Phi$ :

$$\begin{aligned}x &= (R + r \cos \beta) \cos \alpha, \\y &= (R + r \cos \beta) \sin \alpha, \quad [\alpha, \beta] \in (-\pi, \pi)^2. \\z &= r \sin \beta,\end{aligned}$$

Znaménko parametrizace určíme z pravidla, že vektorový jakobián kladné parametrizace v  $[\alpha, \beta]$  je kladným násobkem jednotkové normály v  $\Phi(\alpha, \beta)$ . Stačí tedy kontrolovat  $x$ -ovou souřadnici  $\mathbf{J}\Phi(\alpha, \beta)$ , a to je

$$\frac{\partial(y, z)}{\partial(\alpha, \beta)}(\alpha, \beta) = \det \begin{pmatrix} (R + r \cos \beta) \cos \alpha, & -r \sin \beta \sin \alpha \\ 0, & r \cos \beta \end{pmatrix}.$$

Jelikož náš bod  $[R + r, 0, 0]$  je  $\Phi(0, 0)$ , počítáme

$$\frac{\partial(y, z)}{\partial(\alpha, \beta)}(0, 0) = \det \begin{pmatrix} R + r, & 0 \\ 0, & r \end{pmatrix} = r(R + r) > 0.$$

Tedy nalezená parametrizace je kladná. ■

**14.7.6. Příklad.** Necht'  $\mathcal{G} = \{[x, y, z] : x^2 + y^2 + z^2 = 1\}$  a  $\mathbf{v}(x, y, z) = [x, y, z]$ ,  $[x, y, z] \in \mathcal{G}$ . Spočítejte  $\int_{\mathcal{G}} x \, dy \, dz$ .

*Řešení.* Použijeme-li sférické souřadnice

$$\begin{aligned}x &= \bar{r} \cos \bar{\gamma} \cos \bar{\alpha}, \\y &= \bar{r} \cos \bar{\gamma} \sin \bar{\alpha}, \quad [\bar{r}, \bar{\alpha}, \bar{\gamma}] \in (0, \infty) \times (-\pi, \pi) \times \left(-\frac{\pi}{2}, \frac{\pi}{2}\right), \\z &= \bar{r} \sin \bar{\gamma},\end{aligned}$$

dostaneme z rovnice  $g = 0$  podmínku  $\bar{r} = 1$ . Tedy zvolíme zobecněnou parametrizaci  $\Phi$ ,

$$\begin{aligned}x &= \cos \gamma \cos \alpha, \\y &= \cos \gamma \sin \alpha, \quad [\alpha, \gamma] \in G := (-\pi, \pi) \times \left(-\frac{\pi}{2}, \frac{\pi}{2}\right). \\z &= \sin \gamma,\end{aligned}$$

Potom

$$\mathcal{G} \setminus \Phi(G) = \mathcal{G} \cap \{x < 0\} \cap \{y = 0\},$$

což je 2-nulová množina. Pro  $[x, y, z] = \Phi(\alpha, \gamma)$  máme

$$\nabla g(x, y, z) = [2x, 2y, 2z] = [2 \cos \gamma \cos \alpha, 2 \cos \gamma \sin \alpha, 2 \sin \gamma].$$

Počítejme

$$\frac{\partial \Phi}{\partial \alpha} \times \frac{\partial \Phi}{\partial \gamma} = \begin{pmatrix} -\cos \gamma \sin \alpha \\ \cos \gamma \cos \alpha \\ 0 \end{pmatrix} \times \begin{pmatrix} -\sin \gamma \cos \alpha \\ -\sin \gamma \sin \alpha \\ \cos \gamma \end{pmatrix} = \begin{pmatrix} \cos^2 \gamma \cos \alpha \\ \cos^2 \gamma \sin \alpha \\ \cos \gamma \sin \gamma \end{pmatrix},$$

takže

$$\left(\frac{\partial \Phi}{\partial \alpha} \times \frac{\partial \Phi}{\partial \gamma}\right)(\alpha, \gamma) \text{ je kladný násobek } \nabla g(\Phi(\alpha, \gamma)).$$

Test orientace prošel, parametrizace je kladná.

$$\begin{aligned}\int_{\mathcal{G}} x \, dy \, dz &= \int_G \cos \gamma \cos \alpha \frac{\partial(\cos \gamma \sin \alpha, \sin \gamma)}{\partial(\alpha, \gamma)} \, d\alpha \, d\gamma \\ &= \int_{-\pi/2}^{\pi/2} \left( \int_{-\pi}^{\pi} \cos^3 \gamma \cos^2 \alpha \, d\alpha \right) d\gamma = \frac{4}{3} \pi.\end{aligned}$$

■

**14.7.7. Příklad.** Necht  $\mathcal{G} = \{[x, y, z] : x^2 + y^2 + z^2 = 1 \text{ a } \mathbf{v}(x, y, z) = [x, y, z], [x, y, z] \in \mathcal{G}\}$ . Necht  $h(x, y, z) = \frac{\sqrt{3}}{2} - x$ . Necht  $\Omega = \{[x, y, z] \in \mathcal{G} : h(x) < 0\}$ . Najděte zobecněnou křivku, která je kladnou parametrizací  $\partial\Omega$ .

*Řešení.* Plocha  $\mathcal{G}$  je daná implicitně rovnicí  $g = x^2 + y^2 + z^2 - 1 = 0$ , rozhraničující funkce je  $h$ . Hledaná křivka má parametrizovat plochu  $g = h = 0$ . Použijeme-li válcové souřadnice

$$\begin{aligned}x &= \bar{x}, \\y &= \bar{\rho} \cos \bar{\alpha}, \quad [\bar{\rho}, \bar{\alpha}, \bar{x}] \in (0, \infty) \times (-\pi, \pi) \times \mathbb{R}, \\z &= \bar{\rho} \sin \bar{\alpha},\end{aligned}$$

vyjádříme danou soustavu rovnic jako

$$\begin{aligned}\bar{x}^2 + \bar{y}^2 &= 1, \\ \bar{x} &= \frac{\sqrt{3}}{2}.\end{aligned}$$

Odtud dostaneme zobecněnou parametrizaci  $\Phi$ :

$$\begin{aligned}x &= \frac{\sqrt{3}}{2}, \\ y &= \frac{1}{2} \cos \alpha, \quad \alpha \in (-\pi, \pi), \\ z &= \frac{1}{2} \sin \alpha,\end{aligned}$$

Zobecněná křivka  $\Phi$  pokrývá  $\{g = h = 0\}$  až na bod  $[\frac{\sqrt{3}}{2}, -\frac{1}{2}, 0]$ . Máme

$$\nabla g = [2x, 2y, 2z] = [\sqrt{3}, \cos \alpha, \sin \alpha], \quad \nabla h = [-1, 0, 0], \quad \Phi' = [0, -\frac{1}{2} \sin \alpha, \frac{1}{2} \cos \alpha].$$

Počítejme

$$\mathbf{v}(x, y, z) \times \nabla h(x, y, z) = \begin{pmatrix} x \\ y \\ z \end{pmatrix} \times \begin{pmatrix} -1 \\ 0 \\ 0 \end{pmatrix} = \begin{pmatrix} 0 \\ -z \\ y \end{pmatrix},$$

tedy  $\Phi'(\alpha) = \mathbf{v}(\Phi(\alpha)) \times \nabla h(\Phi(\alpha))$  Test orientace prošel, takže nalezená parametrizace je kladná. ■

**14.7.8. Příklad.** Necht  $a, b \in \mathbb{R}^n$ . Spočítejte  $\mathcal{H}^1$ -míru úsečky spojující body  $a, b$ .

*Řešení.*  $\|a - b\|$  ♣

**14.7.9. Příklad.** Spočítejte  $\mathcal{H}^1$ -míru množiny  $C = \{[3t, 3t^2, 2t^3]; t \in [0, 1]\}$ .

*Řešení.* 5 ♣

**14.7.10. Příklad.** Spočítejte  $\mathcal{H}^1$ -míru množiny

$$M = \left\{ [x, y] \in \mathbb{R}^2; x^2 + y^2 = \left(1 + \frac{x}{\sqrt{x^2 + y^2}}\right)^2 \right\}.$$

*Řešení.* 8 ♣

**14.7.11. Příklad.** Spočítejte obsah sféry v  $\mathbb{R}^3$  o poloměru 1.

*Řešení.*  $4\pi$  ♣

**14.7.12. Příklad.** Necht  $k, n \in \mathbb{N}, k \leq n$ . Ukažte, že vektory  $u^1, \dots, u^k \in \mathbb{R}^n$  jsou lineárně nezávislé právě tehdy, když  $\text{vol}[u^1, \dots, u^k] \neq 0$ .

**14.7.13. Příklad.** Spočítejte obsah části povrchu rotačního hyperboloidu

$$M = \{[x, y, z] \in \mathbb{R}^3; z = xy, x^2 + y^2 \leq 1\}.$$

*Řešení.*  $\frac{2\pi}{3}(\sqrt{8} - 1)$  ♣

**14.7.14. Příklad.** Vypočtete integrál  $\int_C (x + y) d\mathcal{H}^1$ , kde  $C$  je obvod trojúhelníka s vrcholy  $[0, 0]$ ,  $[0, 1]$ ,  $[1, 0]$ .

*Řešení.*  $1 + \sqrt{2}$  ♣

**14.7.15. Příklad.** Vypočtete integrál  $\int_C y^2 d\mathcal{H}^1$ , kde  $C$  je oblouk cykloidy  $x = a(t - \sin t)$ ,  $y = a(1 - \cos t)$ ,  $t \in [0, 2\pi]$ ,  $a > 0$ .

*Řešení.*  $\frac{256}{15}a^3$  ♣

**14.7.16. Příklad.** Spočtete integrál  $\int_C \sqrt{x^2 + y^2} d\mathcal{H}^1$ , kde  $C$  je kružnice se středem v bodě  $[\frac{1}{2}, 0]$  a poloměru  $\frac{1}{2}$ .

*Řešení.* 2 ♣

**14.7.17. Příklad.** Spočtete křivkový integrál  $\int_C (x^2 + y^2 + z^2) d\mathcal{H}^1$ , kde  $C$  je oblouk šroubovice, zadáný parametricky  $x = a \cos t$ ,  $y = a \sin t$ ,  $z = bt$ ,  $t \in [0, 2\pi]$ .

*Řešení.*  $(2\pi a^2 + \frac{1}{3}(2\pi)^3 b^2)\sqrt{a^2 + b^2}$  ♣

**14.7.18. Příklad.** Necht  $f: [a, b] \rightarrow \mathbb{R}$  je kladná funkce třídy  $\mathcal{C}^1$  a  $M = \{[x, y, z] \in \mathbb{R}^3; \sqrt{y^2 + z^2} = f(x)\}$ . Potom  $\mathcal{H}^2(M) = 2\pi \int_a^b f(x)\sqrt{1 + f'(x)^2} dx$ .

**14.7.19. Příklad.** Ukažte, že  $\{0\} \times (0, 1)^2 \subset \mathbb{R}^3$  je 2-plocha.

**14.7.20. Příklad.** Ukažte, že  $\{x \in \mathbb{R}^n; \|x\| = 1\}$  je  $(n - 1)$ -plocha.

**14.7.21. Příklad.** Necht  $H \subset \mathbb{R}^n$  je otevřená množina,  $F: H \rightarrow \mathbb{R}^{n-k}$  ( $k < n$ ) je třídy  $\mathcal{C}^1$  na  $H$  a  $\text{rank } F'(x) = n - k$  pro každé  $x \in H$ . Je-li  $M = \{x \in \mathbb{R}^n; F(x) = 0\}$  neprázdná, potom je  $M$   $k$ -plocha.

**14.7.22. Příklad.** Necht  $M \subset \mathbb{R}^n$  je kompaktní  $k$ -plocha. Dokažte, že potom  $0 < \mathcal{H}^k(M) < \infty$ .

**14.7.23. Příklad.** Dokažte, že v  $\mathbb{R}^n$  platí  $\lambda^n(B(0, 1)) = n \mathcal{H}^{n-1}(H(B(0, 1)))$ .

**14.7.24. Příklad.** Pomocí Greenovy věty spočtete křivkový integrál

$$\int_C xy^2 dy - x^2y dx,$$

kde  $C$  je kladně orientovaná kružnice o středu v počátku a poloměru  $a > 0$ .

*Řešení.*  $\frac{1}{2}\pi a^4$  ♣

**14.7.25. Příklad.** Pomocí Greenovy věty spočtete křivkový integrál

$$\int_C (x + y) dx - (x - y) dy,$$

kde  $C$  je elipsa  $\{[x, y] \in \mathbb{R}^2; \frac{x^2}{a^2} + \frac{y^2}{b^2} = 1\}$  orientovaná v kladném smyslu.



*Řešení.*  $-2\pi ab$  ♣

**14.7.26. Příklad.** Pomocí Greenovy věty spočtěte křivkový integrál

$$\int_C e^x(1 - \cos y) dx - e^x(y - \sin y) dy,$$

kde  $C$  je křivka s kladnou orientací, která vymezuje množinu  $0 < x < \pi, 0 < y < \sin x$ .

*Řešení.*  $-\frac{1}{5}(e^\pi - 1)$  ♣

**14.7.27. Příklad.** (Steinerova hypocykloida) Uvažujme křivku  $\varphi(t) = [2 \cos t + \cos 2t, 2 \sin t - \sin 2t]$ ,  $t \in [0, 2\pi]$ . Ukažte, že se jedná o jednoduchou uzavřenou po částech regulární křivku a spočtěte obsah množiny ohraničené touto křivkou.

*Řešení.*  $2\pi$  ♣

**14.7.28. Příklad.** Užitím Stokesovy věty vypočtěte

$$\int_C (y + z) dx + (z + x) dy + (x + y) dz,$$

kde

$$C = \{[a \sin^2 t, 2a \sin t \cos t, a \cos^2 t], t \in [0, \pi]\}, \quad a > 0,$$

a  $C$  je orientovaná ve směru růstu parametru  $t$ .

*Řešení.* 0 ♣

**14.7.29. Příklad.** Spočtěte tok vektorového pole  $F(x, y, z) = [y - z, z - x, x - y]$  kuželovou plochou

$$M = \{[x, y, z] \in \mathbb{R}^3; x^2 + y^2 = z^2, z \in [0, h]\},$$

která je orientována vnější normálou.

*Řešení.* 0 ♣

**14.7.30. Příklad.** Užitím Stokesovy věty vypočtěte integrál

$$\int_C y dx + z dy + x dz,$$

kde kružnice

$$C = \{[x, y, z] \in \mathbb{R}^3; x^2 + y^2 + z^2 = a^2, x + y + z = 0\}$$

je orientovaná proti směru hodinových ručiček při pohledu z kladné části osy  $x$ .

*Řešení.*  $-\pi a^2 \sqrt{3}$  ♣

**14.7.31. Příklad.** Užitím Stokesovy věty vypočtěte integrál

$$\int_C (y^2 + z^2) dx + (x^2 + z^2) dy + (x^2 + y^2) dz,$$

kde

$$C = \{[x, y, z] \in \mathbb{R}^3; x^2 + y^2 + z^2 = 2Rx, x^2 + y^2 = 2rx, 0 < r < R, z > 0\},$$

a kterou orientujeme tak, že menší část sférické plochy  $\{[x, y, z] \in \mathbb{R}^3; x^2 + y^2 + z^2 = 2Rx\}$ , kterou tato křivka vymezuje, zůstává „po levé ruce stojíme-li na vnější straně sféry“.

*Řešení.*  $2\pi Rr^2$  ♣

**14.7.32. Příklad.** Spočtěte tok vektorového pole  $F(x, y, z) = (z, 0, x^2)$  ve směru osy  $z$  parabolickou plochu

$$M = \{[x, y, z] \in \mathbb{R}^3; x^2 + y^2 = z, x, y \in [-1, 1]\}.$$

*Řešení.*  $\frac{4}{3}$  ♣

**14.7.33. Příklad.** Užitím Stokesovy věty vypočtěte

$$\int_C (y - z) dx + (z - x) dy + (x - y) dz,$$

kde 1-plocha

$$C = \{[x, y, z] \in \mathbb{R}^3; x^2 + y^2 = a^2, \frac{x}{a} + \frac{z}{h} = 1\}, \quad a > 0, h > 0,$$

je orientovaná proti směru hodinových ručiček vzhledem ke kladné části osy.

*Řešení.*  $-2\pi a(a + h)$  ♣

**14.7.34. Příklad.** Užitím Stokesovy věty vypočtěte integrál

$$\int_C y^2 z^2 dx + x^2 z^2 dy + x^2 y^2 dz,$$

kde 1-plocha

$$C = \{[a \cos t, a \cos 2t, a \cos 3t] \in \mathbb{R}^3; t \in [0, 2\pi]\}$$

je orientována ve směru růstu parametru  $t$ .

*Řešení.* 0 ♣

## Absolutně spojitě funkce a funkce s konečnou variací

### 15.1. Přehled výsledků z teorie míry a integrálu

#### 15.2. Derivace monotónní funkce

**15.2.1. Definice.** Necht  $\mathcal{I}$  je soubor nedegenerovaných intervalů v  $\mathbb{R}$  a  $A \subset \mathbb{R}$ . Řekneme, že  $\mathcal{I}$  **pokrývá ve Vitaliově smyslu**, pokud platí:

$$\forall \varepsilon \in \mathbb{R}, \varepsilon > 0 \forall x \in A \exists I \in \mathcal{I} : (x \in I) \ \& \ (|I| < \varepsilon).$$

**15.2.2. Věta (Vitali).** Necht  $A \subset \mathbb{R}$  je množina konečné vnější míry a  $\mathcal{I}$  je soubor nedegenerovaných intervalů pokrývajících  $A$  ve Vitaliově smyslu. Pak pro každé  $\varepsilon \in \mathbb{R}, \varepsilon > 0$ , existuje disjunktní konečná množina  $\{I_1, \dots, I_n\} \subset \mathcal{I}$  taková, že

$$\lambda^* \left( A \setminus \bigcup_{j=1}^n I_j \right) < \varepsilon.$$

*Důkaz.* Bez újmy na obecnosti předpokládejme, že intervaly v  $\mathcal{I}$  jsou uzavřené. (V obecném případě bychom nahradili intervaly jejich uzávěry a použili pozorování, že koncové body intervalu mají míru 0.) Zvolme otevřenou množinu  $G \supset A$  konečné míry. Protože je  $\mathcal{I}$  vitaliovské pokrytí, můžeme předpokládat, že  $\bigcup \mathcal{I} \subset G$ . Mějme  $\varepsilon \in (0, \infty)$  dáno.

Zvolme nyní induktivně posloupnost  $\{I_n\}$ . V prvním kroku vezměme libovolný interval  $I_1 \in \mathcal{I}$ . Mějme nyní disjunktní intervaly  $\{I_1, \dots, I_j\}$  vybrány. Pokud  $A \subset \bigcup_{i=1}^j I_i$ , konstrukci ukončíme. Jinak poloźme

$$s_j = \sup\{|I|; I \in \mathcal{I}, I \cap \bigcup_{i=1}^j I_i = \emptyset\}.$$

Všimněme si, že  $s_j$  je dobře definováno, jelikož existuje  $x \in A \setminus \bigcup_{i=1}^j I_i$ . Protože  $\bigcup_{i=1}^j I_i$  je kompaktní množina a  $\mathcal{I}$  je vitaliovské pokrytí, existuje  $I \in \mathcal{I}$  obsahující  $x$  neprotínající  $\bigcup_{i=1}^j I_i$ . Tedy je množina intervalů z  $\mathcal{I}$  neprotínající  $\bigcup_{i=1}^j I_i$  neprázdná. Proto  $s_j$  je kladné číslo. Dále platí pro každé  $I \in \mathcal{I}$  odhad

$|I| \leq \lambda(G) < \infty$ , a tedy  $s_j \leq \lambda G < \infty$ . Zvolme nyní  $I_{n+1}$  disjunktní s  $\bigcup_{i=1}^j I_i$  takové, že  $|I_{j+1}| > \frac{1}{2}s_j$ . Tím je konstrukce ukončena.

Tím jsem zkonstruovali disjunktní posloupnost intervalů  $\{I_j\}$  v  $G$ , a tedy

$$\sum_{j=1}^{\infty} |I_j| \leq \lambda(G) < \infty.$$

Zvolme  $n \in \mathbb{N}$  takové, že

$$\sum_{j=n+1}^{\infty} |I_j| < \frac{\varepsilon}{5}$$

Nyní již stačí jen dokázat, že  $\lambda^*(A \setminus \bigcup_{j=1}^n I_j) < \varepsilon$ .

Nechť  $x$  je libovolný prvek  $A \setminus \bigcup_{j=1}^n I_j$ . Protože je  $\bigcup_{j=1}^n I_j$  kompaktní množina a  $\mathcal{I}$  je vitaliovské pokrytí, existuje  $I \in \mathcal{I}$  obsahující  $x$  a splňující  $I \cap \bigcup_{j=1}^n I_j = \emptyset$ . Je-li  $k \in \mathbb{N}$  a  $I \cap \bigcup_{j=1}^k I_j = \emptyset$ , z volby intervalu  $I_{k+1}$  plyne, že

$$|I| \leq s_k < 2|I_{k+1}|.$$

Protože  $\lim_k |I_{k+1}| = 0$ , musí tedy existovat  $m \in \mathbb{N}$  takové, že  $I \cap I_m \neq \emptyset$ .

Nechť  $k \in \mathbb{N}$  je první index splňující  $I \cap I_k \neq \emptyset$ . Pak

$$k > n \quad \text{a} \quad |I| \leq s_{k-1} \leq 2|I_k|.$$

Zvolme  $y \in I \cap I_k$  a označme střed intervalu  $I_k$  jako  $\tilde{y}$ . Pak

$$|x - \tilde{y}| \leq |x - y| + |y - \tilde{y}| \leq |I| + \frac{1}{2}|I_k| \leq \frac{5}{2}|I_k|. \quad (15.1)$$

Označíme-li tedy

$$J_k = [\tilde{y} - \frac{5}{2}|I_k|, \tilde{y} + \frac{5}{2}|I_k|],$$

máme díky (15.1)  $x \in J_k$ .

Jelikož  $x \in A \setminus \bigcup_{j=1}^n I_j$  bylo libovolné, dokázali jsme, že

$$A \setminus \bigcup_{j=1}^n I_j \subset \bigcup_{k=n+1}^{\infty} J_k.$$

Tedy

$$\lambda^* \left( A \setminus \bigcup_{j=1}^n I_j \right) \leq \sum_{k=n+1}^{\infty} |J_k| = 5 \sum_{k=n+1}^{\infty} |I_k| < \varepsilon.$$

Tím je důkaz dokončen. ■

**15.2.3. Definice.** Necht  $f$  je reálná funkce a  $a \in \mathbb{R}$ . Položme

$$D^+ f(a) = \limsup_{h \rightarrow 0^+} \frac{1}{h} (f(a+h) - f(a)),$$

$$D^- f(a) = \limsup_{h \rightarrow 0^+} \frac{1}{h} (f(a) - f(a-h)),$$

$$D_+ f(a) = \liminf_{h \rightarrow 0^+} \frac{1}{h} (f(a+h) - f(a)),$$

$$D_- f(a) = \liminf_{h \rightarrow 0^+} \frac{1}{h} (f(a) - f(a-h)).$$

Tato čísla nazýváme **horní a dolní derivovaná čísla**.

**15.2.4.** Zřejmě platí

$$D^+ f(a) \geq D_+ f(a) \quad \text{a} \quad D^- f(a) \geq D_- f(a).$$

Dále  $D^+ f(a) = D_+ f(a)$  právě tehdy, když  $f'_+(a)$  existuje. Obdobně platí, že  $D^- f(a) = D_- f(a)$  právě tehdy, když  $f'_-(a)$  existuje. Dále jsou všechna čtyři čísla rovna právě tehdy, když existuje  $f'(a)$  (vlastní či nevlastní).

**15.2.5. Věta.** Necht  $f$  je neklesající reálná funkce na intervalu  $[a, b]$ . Pak

- (a)  $f$  je měřitelná,
- (b)  $f'(x)$  existuje vlastní pro skoro všechny body  $x \in [a, b]$ ,
- (c)  $f'$  je měřitelná,
- (d)  $\int_a^b f'(x) dx \leq f(b) - f(a)$ .

*Důkaz.* (a) Zvolme libovolné  $c \in \mathbb{R}$ . Díky monotonii  $f$  je pak množina

$$\{x \in [a, b]; f(x) > c\}$$

interval, tedy měřitelná. Proto je  $f$  měřitelná.

(b) Ukažme, že množina bodů, kde se nějaká derivovaná čísla liší, má míru 0. Ukažme toto pro případ  $A = \{x \in [a, b]; D^+ f(x) > D_- f(x)\}$ , u zbývajících množin lze postupovat analogicky. Rozložme množinu  $A$  jako  $A = \bigcup_{p, q \in \mathbb{Q}} A_{p, q}$ , kde

$$A_{p, q} = \{x \in [a, b]; D^+ f(x) > p > q > D_- f(x)\}, \quad p, q \in \mathbb{Q}.$$

Díky spočetnosti množiny  $\mathbb{Q} \times \mathbb{Q}$  tedy stačí dokázat  $\lambda^*(A_{p, q}) = 0$  pro každou dvojici racionálních čísel  $p > q$ .

Položme  $s = \lambda^*(A_{p, q})$ . Necht  $\varepsilon \in (0, \infty)$  je libovolné pevné. Zvolme otevřenou množinu  $G \supset A_{p, q}$  splňující  $\lambda(G) < s + \varepsilon$ . Pro každé  $x \in A_{p, q}$  existuje libovolně malý interval tvaru  $[x-h, x] \subset G$  takový, že

$$f(x) - f(x-h) < qh.$$

Díky Větě 15.2.2 vybereme konečně mnoho takovýchto disjunktních intervalů  $\{I_1, \dots, I_n\}$  takových, že

$$\lambda^* \left( A_{p,q} \setminus \bigcup_{i=1}^n \text{Int}(I_i) \right) < \varepsilon.$$

Označíme-li tedy

$$B = A_{p,q} \cap \bigcup_{i=1}^n \text{Int}(I_i),$$

máme  $\lambda^*(B) > s - \varepsilon$ . Pak platí

$$\sum_{i=1}^n (f(x_i) - f(x_i - h_i)) < q \sum_{i=1}^n h_i \leq q\lambda(G) < q(s + \varepsilon). \quad (15.2)$$

Pro každý bod  $y$  množiny  $B$  lze najít libovolně malý interval tvaru  $[y, y + k]$  takový, že je obsažen v nějakém  $I_j$  a  $f(y + k) - f(y) > pk$ . Opět použijeme Věty 15.2.2 a vybereme konečně mnoho disjunktních intervalů  $\{J_1, \dots, J_m\}$  výše uvedeného typu tak, že  $B \cap \bigcup_{j=1}^m J_j$  má větší míru větší než  $s - 2\varepsilon$ . Pak dostaneme

$$\sum_{j=1}^m (f(y_j + k_j) - f(y_j)) > p \sum_{j=1}^m k_j > p(s - 2\varepsilon). \quad (15.3)$$

Vezměme nyní pevný interval  $I_i$  a uvažujme všechny indexy  $F = \{j \in \{1, \dots, m\}; J_j \subset I_i\}$ . Protože  $f$  je neklesající a intervaly  $J_j$  jsou disjunktní, dostáváme

$$\sum_{j \in F} (f(y_j + k_j) - f(y_j)) \leq f(x_i) - f(x_i - h_i).$$

Proto platí

$$\sum_{j=1}^m (f(y_j + k_j) - f(y_j)) \leq \sum_{i=1}^n (f(x_i) - f(x_i - h_i)).$$

Z (15.2) a (15.3) pak obdržíme

$$p(s - 2\varepsilon) < \sum_{j=1}^m (f(y_j + k_j) - f(y_j)) \leq \sum_{i=1}^n (f(x_i) - f(x_i - h_i)) < q(s + \varepsilon).$$

Tedy

$$p(s - 2\varepsilon) < q(s + \varepsilon)$$

pro libovolné  $\varepsilon \in (0, \infty)$ . Proto  $ps \leq qs$ . Protože  $p > q$ , nutně  $s = 0$ . Tím je ukázáno, že  $\lambda^*(A_{p,q}) = \lambda(A_{p,q}) = 0$ , tedy i  $\lambda(A) = 0$ . Proto je  $f$  diferencovatelná skoro všude. Z bodu (c) pak vyplývá, že  $f'$  je vlastní skoro všude.

(c) a (d) Rozšířme definici funkce  $f$  za bod  $b$  pomocí  $f(x) = f(b)$ ,  $x \geq b$ . Definujme funkci

$$g(x) = \lim_{h \rightarrow 0} \frac{1}{h} (f(x+h) - f(x))$$

pro ta  $x$ , kde limita existuje. Dle (b) je funkce  $g$  definována pro skoro všechna  $x \in [a, b]$  a zřejmě platí, že  $f'(x)$  je vlastní v těch bodech, kde  $g$  je konečná. Položme

$$g_n(x) = n\left(f\left(x + \frac{1}{n}\right) - f(x)\right), \quad x \in [a, b], \quad n \in \mathbb{N}.$$

Díky bodu (a) jsou  $g_n$  měřitelné a podle (b) konvergují bodově skoro všude ke  $g$ . Tedy je  $g$  skoro všude definovaná měřitelná funkce.

Zjevně je  $g$  skoro všude nezáporná. Z Fatouova lemmatu tedy dostáváme

$$\begin{aligned} \int_a^b g(x) \, dx &= \int_a^b \liminf g_n(x) \, dx \leq \liminf \int_a^b g_n(x) \, dx \\ &= \liminf n \int_a^b \left(f\left(x + \frac{1}{n}\right) - f(x)\right) \, dx \\ &= \liminf \left( n \int_b^{b+\frac{1}{n}} f(x) \, dx - n \int_a^{a+\frac{1}{n}} f(x) \, dx \right) \\ &= \liminf \left( f(b) - n \int_a^{a+\frac{1}{n}} f(x) \, dx \right) \\ &\leq f(b) - f(a). \end{aligned}$$

Tedy  $g$  je integrovatelná, a proto konečná ve skoro všech bodech. Tedy  $f'(x)$  existuje vlastní ve skoro všech bodech a  $g = f'$  skoro všude. Proto je  $f'$  měřitelná a platí  $\int_a^b f'(x) \, dx \leq f(b) - f(a)$ . ■

### 15.3. Funkce s konečnou variací

**15.3.1. Definice.** Necht  $f$  je reálná funkce na intervalu  $[a, b]$ . Pro každé dělení  $D = \{x_i\}_{i=0}^n$  intervalu  $[a, b]$  položme

$$\begin{aligned} p_D &= \sum_{i=1}^n [f(x_i) - f(x_{i-1})]^+, \\ n_D &= \sum_{i=1}^n [f(x_i) - f(x_{i-1})]^-, \\ v_D &= n_D + p_D = \sum_{i=1}^n |f(x_i) - f(x_{i-1})|. \end{aligned}$$

Dále definujeme

$$\begin{aligned} P(f; a, b) &= \sup\{p_D; D \text{ dělení } [a, b]\}, \\ N(f; a, b) &= \sup\{n_D; D \text{ dělení } [a, b]\}, \\ V(f; a, b) &= \sup\{v_D; D \text{ dělení } [a, b]\}. \end{aligned}$$

Čísla  $P(f; a, b)$ ,  $N(f; a, b)$ ,  $V(f, a, b)$  nazveme po řadě **pozitivní**, **negativní** a **totální variací** funkce  $f$  na intervalu  $[a, b]$ . Je-li  $V(f; a, b) < \infty$ , řekneme, že  $f$  je **konečné variace** na  $[a, b]$ .

**15.3.2.** Zřejmě pro dělení  $D = \{x_i\}_{i=0}^n$  platí

$$\begin{aligned} p_D - n_D &= \sum_{i=1}^n [f(x_i) - f(x_{i-1})]^+ - \sum_{i=1}^n [f(x_i) - f(x_{i-1})]^- \\ &= \sum_{i=1}^n ([f(x_i) - f(x_{i-1})]^+ - [f(x_i) - f(x_{i-1})]^-) \\ &= \sum_{i=1}^n [f(x_i) - f(x_{i-1})] \\ &= f(b) - f(a). \end{aligned}$$

Dále máme

$$V(f; a, b) \leq P(f; a, b) + N(f; a, b)$$

a

$$\max P(f; a, b), N(f; a, b) \leq V(f; a, b).$$

**15.3.3. Věta.** Je-li  $f$  konečné variace na  $[a, b]$ , platí

$$V(f; a, b) = P(f; a, b) + N(f; a, b)$$

a

$$f(b) - f(a) = P(f; a, b) - N(f; a, b).$$

*Důkaz.* Pozitivní i negativní variace  $f$  jsou konečné díky předpokladu a 15.3.2. Pro každé dělení  $D$  intervalu  $[a, b]$  máme

$$p_D = n_D + f(b) - f(a). \quad (15.4)$$

Tedy pro každé dělení  $D$  platí

$$P(f; a, b) \geq p_D = n_D + f(b) - f(a).$$

Vezmeme-li supremum pravé strany přes všechna dělení  $D$ , dostaneme

$$P(f; a, b) \geq N(f; a, b) + f(b) - f(a).$$

Dále máme z (15.4) pro každé dělení odhad

$$p_D = n_D + f(b) - f(a) \leq N(f; a, b) + f(b) - f(a).$$

Přechodem k supremu na levé straně obdržíme

$$P(f; a, b) \leq N(f; a, b) + f(b) - f(a).$$

Tedy platí druhý požadovaný vzorec.

Dále máme pro každé dělení  $D$  rovnost

$$v_D = p_D + n_D = p_D + p_D - (f(b) - f(a)).$$



Obdobně jako výše obdržíme

$$V(f; a, b) = 2P(f; a, b) - (f(b) - f(a)) = P(f; a, b) + N(f; a, b).$$

■

**15.3.4. Věta.** Necht  $f$  je reálná funkce na intervalu  $[a, b]$ . Pak  $f$  je konečné variace na  $[a, b]$  právě tehdy, když je  $f$  rozdílem dvou neklesajících funkcí na  $[a, b]$ .

*Důkaz.* Necht  $f$  je konečné variace. Položme

$$g(x) = P(f; a, x), \quad h(x) = N(f; a, x), \quad x \in [a, b].$$

Protože pro  $x \in [a, b]$  máme

$$\begin{aligned} 0 &\leq P(f; a, x) \leq V(f; a, x) \leq V(f; a, b) < \infty \quad \text{a} \\ 0 &\leq N(f; a, x) \leq V(f; a, x) \leq V(f; a, b) < \infty, \end{aligned}$$

$g, h$  jsou reálné funkce na  $[a, b]$ . Zjevně jsou neklesající. Dle Věty 15.3.3 platí

$$f(x) = g(x) - h(x) + f(a) = g(x) - (h(x) - f(a)), \quad x \in [a, b].$$

Tedy  $f$  je rozdílem dvou neklesajících funkcí  $g$  a  $h - f(a)$ .

Obráceně, necht  $f = g - h$ , kde  $g, h$  jsou neklesající. Pak pro každé dělení  $D = \{x_i\}_{i=0}^n$  máme

$$\begin{aligned} \sum_{i=1}^n |f(x_i) - f(x_{i-1})| &\leq \sum_{i=1}^n |g(x_i) - g(x_{i-1})| + \sum_{i=1}^n |h(x_i) - h(x_{i-1})| \\ &= \sum_{i=1}^n (g(x_i) - g(x_{i-1})) + \sum_{i=1}^n (h(x_i) - h(x_{i-1})) \\ &= g(b) - g(a) + h(b) - h(a). \end{aligned}$$

Tedy  $V(f; a, b) < \infty$ . ■

**15.3.5. Důsledek.** Necht  $f$  je funkce konečné variace na  $[a, b]$ . Pak má vlastní integrovatelnou derivaci ve skoro všech bodech.

*Důkaz.* Rozložme  $f$  jako  $f = g - h$ , kde  $g, h$  jsou neklesající funkce. Dle Věty 15.2.5 existují množiny  $N_g$  a  $N_h$  nulové míry takové, že  $g'(x)$  existuje vlastní pro  $x$  mimo  $N_g$  a  $h'(x)$  existuje vlastní pro  $x$  mimo  $N_h$ . Navíc jsou  $g'$  a  $h'$  integrovatelné. Pak  $f'(x) = g'(x) - h'(x)$  je vlastní pro body mimo nulovou množinu  $N_g \cup N_h$  a navíc je  $f'$  integrovatelná. ■

## 15.4. Absolutně spojité funkce

**15.4.1. Definice.** Reálná funkce  $f : [a, b] \rightarrow \mathbb{R}$  se nazývá **absolutně spojitá**, pokud platí následující podmínka: Pro každé  $\varepsilon \in \mathbb{R}$ ,  $\varepsilon > 0$ , existuje  $\delta \in \mathbb{R}$ ,  $\delta > 0$  takové,

že pro každý soubor  $\{(x_i, y_i)\}_{i=1}^n$  disjunktních intervalů v  $[a, b]$  splňujících

$$\sum_{i=1}^n (y_i - x_i) < \delta$$

platí

$$\sum_{i=1}^n |f(x_i) - f(y_i)| < \varepsilon.$$

**15.4.2.** Je snadné si rozmyslet, že absolutně spojité funkce tvoří algebru.

**15.4.3. Věta.** Absolutně spojitá funkce na  $[a, b]$  je stejnoměrně spojitá a konečné variace.

*Důkaz.* Necht  $f$  je absolutně spojitá funkce na  $[a, b]$ . Pak je okamžitě z definice patrné, že je stejnoměrně spojitá

Pro důkaz její konečné variace zvolme  $\varepsilon = 1$  a k němu nalezneme odpovídající  $\delta \in \mathbb{R}$ ,  $\delta > 0$ , z definice absolutní spojitosti. Vezměme libovolné  $\delta' \in (0, \delta)$ . Uvažujme ekvidistantní dělení  $D' = \{y_j\}_{j=0}^K$  intervalu  $[a, a + K\delta']$ , kde  $K$  je přirozené číslo splňující  $\frac{b-a}{\delta'} \leq K < 1 + \frac{b-a}{\delta'}$  a

$$y_j = a + j\delta', \quad j \in \{0, \dots, K\}.$$

Pak

$$a + (K-1)\delta' < b \leq a + K\delta'.$$

Je-li  $a + K\delta > b$ , zaměňme bod  $y_K = a + K\delta'$  bodem  $b$ . Získáme tak dělení intervalu  $[a, b]$ , jehož norma je menší nebo rovna než  $\delta'$ , a tedy menší než  $\delta$ .

Necht  $D = \{x_i\}_{i=0}^n$  je dané dělení  $[a, b]$ . Vezmeme dělení  $D''$  sestávající z bodů  $D'$  a  $D$ . Pak  $D'' = \{z_l\}_{l=1}^m$  je dělení, které lze rozdělit na  $K$  souborů intervalů, z nichž každý je dělením intervalu délky  $\delta'$ . Dostáváme tedy

$$v_D = \sum_{i=1}^n |f(x_i) - f(x_{i-1})| \leq \sum_{l=1}^m |f(z_l) - f(z_{l-1})| \leq K\varepsilon = K.$$

Tím je důkaz dokončen. ■

**15.4.4. Věta.** Necht  $f$  je integrovatelná reálná funkce na  $[a, b]$ .

(a) Pak je funkce

$$F(x) = \int_a^x f(t) dt, \quad x \in [a, b],$$

absolutně spojitá na  $[a, b]$ .

(b) Je-li  $f$  v  $c \in [a, b]$  spojitá zprava, existuje  $F'_+(c)$  vlastní a platí  $F'_+(c) = f(c)$ . Analogicky pro derivaci zleva.

*Důkaz.* (a) Ukažme nejdříve absolutní spojitost. Dokažme nejprve následující fakt:

$$\forall \varepsilon \in \mathbb{R}, \varepsilon > 0 \exists \delta \in \mathbb{R}, \delta > 0$$

$$\forall E \subset [a, b] \text{ měřitelná, } \lambda(E) < \delta : \int_E |f(t)| dt < \varepsilon. \quad (15.5)$$

Předpokládáme-li opak, máme  $\varepsilon \in (0, \infty)$  a měřitelné množiny  $E_n \subset [a, b]$  takové, že  $\lambda(E_n) < 2^{-n}$  a  $\int_{E_n} |f(t)| dt \geq \varepsilon$ . Položíme-li  $F_n = \bigcup_{k=n}^{\infty} E_k$  a  $F = \bigcap_{n=1}^{\infty} F_n$ , máme

$$\lambda(F) = \lim_n \lambda(F_n) \leq \limsup_n \sum_{k=n}^{\infty} \lambda(E_k) = \limsup_n 2^{-n+1} = 0.$$

Na stranu druhou máme z Lebesgueovy věty

$$\begin{aligned} 0 &= \int_F |f(t)| dt = \int_a^b \chi_F |f(t)| dt = \int_a^b \lim \chi_{F_n} |f(t)| dt \\ &= \lim \int_a^b \chi_{F_n}(t) |f(t)| dt = \lim \int_{F_n} |f(t)| dt \geq \varepsilon, \end{aligned}$$

což je zjevný spor. Tedy (15.5) platí.

Ukažme nyní, že  $F$  je absolutně spojitá. Pro dané  $\varepsilon \in (0, \infty)$  najdeme  $\delta \in \mathbb{R}$ ,  $\delta > 0$  dle (15.5). Mějme nyní disjunktní intervaly  $\{(x_i, y_i)\}_{i=1}^n$  o úhrnné délce menší než  $\delta$ . Pak  $\lambda(\bigcup_{i=1}^n (x_i, y_i)) < \delta$ , a tedy

$$\begin{aligned} \sum_{i=1}^n |F(y_i) - F(x_i)| &= \sum_{i=1}^n \left| \int_{x_i}^{y_i} f(t) dt \right| \leq \sum_{i=1}^n \int_{x_i}^{y_i} |f(t)| dt \\ &= \int_{\bigcup_{i=1}^n (x_i, y_i)} |f(t)| dt < \varepsilon. \end{aligned}$$

(b) Předpokládejme nyní, že  $f$  je bodě  $c \in [a, b]$  spojitá zprava. Pak pro dané  $\varepsilon \in (0, \infty)$  existuje  $\delta \in (0, \infty)$ , že pro  $y \in (c, c + \delta)$  platí  $|f(y) - f(c)| < \varepsilon$ . Pak tedy máme pro  $h \in (0, \delta)$  odhad

$$\begin{aligned} \frac{1}{h} (F(c+h) - F(c)) - f(c) &= \frac{1}{h} \left( \int_a^{c+h} f(t) dt - \int_a^c f(t) dt \right) - f(c) \\ &= \frac{1}{h} \left( \int_c^{c+h} f(t) dt - \int_c^{c+h} f(c) dt \right) \\ &= \frac{1}{h} \int_c^{c+h} (f(t) - f(c)) dt. \end{aligned}$$

Tedy

$$\begin{aligned} \left| \frac{1}{h} (F(c+h) - F(c)) - f(c) \right| &\leq \frac{1}{h} \int_c^{c+h} |f(t) - f(c)| dt \\ &\leq \varepsilon \frac{1}{h} \int_c^{c+h} 1 dt = \varepsilon. \end{aligned}$$

Tedy  $F'_+(c) = f(c)$ . Analogicky bychom postupovali pro derivaci zleva. ■

**15.4.5. Lemma.** Necht  $f$  je integrovatelná reálná funkce na  $[a, b]$  a  $\int_a^c f(t) dt = 0$  pro každé  $c \in [a, b]$ . Pak  $f = 0$  skoro všude.

*Důkaz.* Předpokládejme, že  $E = \{x \in [a, b]; f(x) > 0\}$  je množina kladné míry. Z regularity Lebesgueovy míry pak existuje uzavřená množina  $F \subset (a, b) \cap E$  kladné míry. Podle Věty ?? lze psát množinu  $G = (a, b) \setminus F$  jako  $G = \bigcup_{n=1}^{\infty} (a_n, b_n)$ , kde  $\{(a_n, b_n)\}$  jsou navzájem disjunktní. Protože

$$0 = \int_a^b f(t) dt = \int_F f(t) dt + \int_G f(t) dt,$$

platí

$$\int_G f(t) dt \neq 0.$$

Z Lebesgueovy věty máme

$$\begin{aligned} \int_G f(t) dt &= \int_{\bigcup_{n=1}^{\infty} (a_n, b_n)} f(t) dt = \int_a^b \sum_{n=1}^{\infty} \chi_{(a_n, b_n)} f(t) dt \\ &= \sum_{n=1}^{\infty} \int_a^b \chi_{(a_n, b_n)} f(t) dt = \sum_{n=1}^{\infty} \int_{a_n}^{b_n} f(t) dt. \end{aligned}$$

Tedy alespoň jeden integrál  $\int_{a_n}^{b_n} f(t) dt \neq 0$ . Pak ale máme pro toto  $n \in \mathbb{N}$

$$0 \neq \int_{a_n}^{b_n} f(t) dt = \int_a^{b_n} f(t) dt - \int_a^{a_n} f(t) dt.$$

Tedy buď pro  $c = b_n$  nebo pro  $c = a_n$  platí  $0 \neq \int_a^c f(t) dt$ , což je spor s předpokladem. Tedy  $\lambda(E) = 0$ .

Obdobně bychom postupovali u množiny  $\{x \in [a, b]; f(x) < 0\}$ . ■

**15.4.6. Lemma.** Necht  $f$  je omezená měřitelná funkce na  $[a, b]$  a  $F(x) = \int_a^x f(t) dt$  pro  $x \in [a, b]$ . Pak pro skoro všechna  $x \in [a, b]$  platí  $F'(x) = f(x)$ .

*Důkaz.* Dle Věty 15.4.4 je  $F$  absolutně spojitá na  $[a, b]$ . Tudíž je konečné variace (viz Věta 15.4.3), a proto má skoro všude konečnou derivaci  $F'$ , která je integrovatelná (Důsledek 15.3.5). Rozšířme definiční obor  $f$  za bod  $b$  pomocí vzorce  $f(x) = 0$ ,  $x \geq b$ , a necht  $F(x) = \int_a^x f(t) dt$  i pro  $x \geq b$ . Necht  $K \in \mathbb{R}$  splňuje  $|f| \leq K$  na  $[a, b]$ . Definujme

$$f_n(x) = n(F(x + \frac{1}{n}) - F(x)), \quad x \in (a, b), n \in \mathbb{N}.$$

Pak

$$f_n(x) = n \int_x^{x+\frac{1}{n}} f(t) dt,$$

a tedy  $|f_n| \leq K$  na  $[a, b]$ .

Dále platí

$$f_n \rightarrow F' \text{ skoro všude a } \lim_n \int_c^{c+\frac{1}{n}} F(x) \, dx = F(c), \quad c \in [a, b],$$

(viz Věta 15.4.4(b)). Z Lebesgueovy věty tedy máme pro každé  $c \in [a, b]$

$$\begin{aligned} \int_a^c F'(x) \, dx &= \lim \int_a^c f_n(x) \, dx = \lim_n \int_a^c (F(x + \frac{1}{n}) - F(x)) \, dx \\ &= \lim_n \left( \int_c^{c+\frac{1}{n}} F(x) \, dx - \int_a^{a+\frac{1}{n}} F(x) \, dx \right) \\ &= F(c) - F(a) = \int_a^c f(x) \, dx. \end{aligned}$$

Tedy

$$\forall c \in [a, b] : \int_a^c (F'(x) - f(x)) \, dx = 0.$$

Dle Lemmatu 15.4.5 je  $F' = f$  skoro všude. ■

**15.4.7. Věta.** Necht'  $f$  je integrovatelná funkce na  $[a, b]$  a  $F(x) = \int_a^x f(t) \, dt$ ,  $x \in [a, b]$ . Pak  $F' = f$  skoro všude.

*Důkaz.* Předpokládejme nejprve, že  $f \geq 0$ . Pak  $F$  je neklesající funkce na  $[a, b]$ . Pro  $n \in \mathbb{N}$  položme

$$f_n(x) = \begin{cases} f(x), & f(x) \leq n, \\ n, & f(x) > n. \end{cases}$$

Pak  $f - f_n$  je integrovatelná nezáporná funkce. Tedy

$$G_n(x) = \int_a^x (f(t) - f_n(t)) \, dt, \quad x \in [a, b],$$

je neklesající funkce. Tedy má dle Věty 15.2.5 skoro všude vlastní derivaci, která musí být nezáporná. Funkce

$$H_n(x) = \int_a^x f_n(t) \, dt, \quad x \in [a, b], n \in \mathbb{N},$$

splňují  $H_n' = f_n$  skoro všude podle Lemmatu 15.4.6.

Dohromady máme pro skoro všechna  $x \in [a, b]$

$$F'(x) = (G_n(x) + H_n(x))' = G_n'(x) + f_n(x) \geq f_n(x), \quad n \in \mathbb{N}.$$

Protože tato nerovnost platí pro všechna  $n \in \mathbb{N}$ , dostáváme  $F' \geq f$  skoro všude.

Podle Věty 15.2.5 tedy máme

$$F(b) - F(a) \geq \int_a^b F'(x) \, dx \geq \int_a^b f(x) \, dx = F(b) - F(a).$$

Z tohoto faktu a nezápornosti  $F' - f$  máme

$$0 \leq \int_a^b (F'(x) - f(x)) \, dx = 0.$$

Tedy  $F' = f$  skoro všude.

Je-li  $f$  obecná, pišme  $f = f^+ - f^-$  a necht  $F^+, F^-$  jsou příslušné funkce získané integrací. Pak máme skoro všude  $(F^+)' = f^+$  a  $(F^-)' = f^-$ . Tedy pro skoro všechna  $x \in [a, b]$  platí

$$F'(x) = (F^+(x) - F^-(x))' = f^+(x) - f^-(x) = f(x).$$

Tím je důkaz dokončen. ■

**15.4.8. Věta.** Je-li  $f$  absolutně spojitá funkce na  $[a, b]$  s derivací skoro všude rovnou 0, pak  $f$  je konstantní.

*Důkaz.* Mějme dáno  $c \in [a, b]$ . Chceme ukázat, že  $f(a) = f(c)$ . Necht  $\varepsilon \in \mathbb{R}$ ,  $\varepsilon > 0$ , je dáno. Označíme-li  $E = \{x \in (a, c); f'(x) = 0\}$ , pak  $\lambda(E) = (c - a)$  dle předpokladu. Necht je  $\delta \in (0, \infty)$  vybrané dle definice stejnoměrné spojitosti pro  $\varepsilon$ . Pro každé  $x \in E$  existuje libovolně malý interval tvaru  $[x, x + h]$  obsažený v  $(a, c)$ , pro který platí  $|f(x + h) - f(x)| < \varepsilon h$ . Z tohoto vitaliovského pokrytí vybereme díky Větě 15.2.2 konečně mnoho disjunktčních intervalů  $\{[x_i, y_i]\}_{i=1}^n$ , které splňují

$$\lambda(E \setminus \sum_{i=1}^n (y_i - x_i)) < \delta.$$

Předpokládejme, že máme intervaly označeny tak, že  $x_i \leq x_{i+1}$  pro  $i \in \{1, \dots, n-1\}$ . Pak platí

$$y_0 = a \leq x_1 < y_1 \leq x_2 < y_2 \leq \dots \leq x_n < y_n \leq c = x_{n+1}$$

a

$$\sum_{j=0}^n |x_{j+1} - y_j| < \delta.$$

Z konstrukce intervalů  $\{[x_i, y_i]\}$  máme

$$\sum_{i=1}^n |f(y_i) - f(x_i)| \leq \sum_{i=1}^n \varepsilon(y_i - x_i) \leq \varepsilon(c - a),$$

z absolutní spojitosti  $f$  pak dostáváme

$$\sum_{j=0}^n |f(x_{j+1}) - f(y_j)| < \varepsilon.$$

Dohromady obdržíme

$$|f(c) - f(a)| = \left| \sum_{j=0}^n (f(x_{j+1}) - f(y_j)) + \sum_{i=1}^n (f(y_i) - f(x_i)) \right| \leq \varepsilon + \varepsilon(c - a).$$

Tedy  $f(c) = f(a)$ . ■

**15.4.9. Věta.** Necht  $F$  je reálná funkce na  $[a, b]$ . Pak jsou následující podmínky ekvivalentní:

- (i)  $F$  je absolutně spojitá,
- (ii)  $F'$  existuje vlastní skoro všude,  $F'$  je integrovatelná a  $F(x) = \int_a^x F'(t) dt + F(a)$  pro  $x \in [a, b]$ ,
- (iii) existuje integrovatelná  $f$  na  $[a, b]$  taková, že  $F(x) = \int_a^x f(t) dt + F(a)$  pro  $x \in [a, b]$ .

*Důkaz.* (i)  $\implies$  (ii) Necht  $F$  je absolutně spojitá na  $[a, b]$ . Pak je konečné variace (Věta 15.4.3), a tedy má skoro všude vlastní derivaci  $F'$ , která je integrovatelná. (Důsledek 15.3.5). Položme  $G(x) = \int_a^x F'(t) dt$ . Pak  $G$  je absolutně spojitá na  $[a, b]$  (Věta 15.4.4), stejně jako funkce  $H = F - G$  (viz 15.4.2). Navíc je  $G' = F'$  skoro všude dle Věty 15.4.7. tedy je  $H' = 0$  skoro všude, což podle Věty 15.4.8 znamená, že  $H = c$  pro nějaké  $c \in \mathbb{R}$ . Ale

$$c = H(a) = F(a) - G(a) = F(a),$$

což znamená

$$F(x) = G(x) + c = \int_a^x F'(t) dt + F(a), \quad x \in [a, b].$$

(ii)  $\implies$  (iii) je zřejmé a (iii)  $\implies$  (i) plyne z Věty 15.4.4. ■

**15.4.10. Věta** (Per partes pro absolutně spojitě funkce). Necht  $f, g$  jsou absolutně spojitě funkce na  $[a, b]$ . Pak platí

$$\int_a^b f(x)g'(x) dx = [f(x)g(x)]_a^b - \int_a^b f'(x)g(x) dx.$$

*Důkaz.* Dle 15.4.2 je funkce  $fg$  absolutně spojitá. Má tedy integrovatelnou derivaci skoro všude konečnou (Věta 15.4.9) a platí  $h = (fg)' = f'g + fg'$  (Věta ??). Dále máme dle Věty 15.4.9

$$f(b)g(b) = \int_a^b (fg)'(x) dx + f(a)g(a). \quad (15.6)$$

Vzhledem k tomu, že  $f$  je omezená spojitá a  $g'$  integrovatelná, existuje  $\int_a^b f(x)g'(x) dx$ . Analogicky pro  $\int_a^b f'(x)g(x) dx$ . Tedy z (15.6) dostáváme

$$\int_a^b f(x)g'(x) dx = (f(b)g(b) - f(a)g(a)) - \int_a^b f'(x)g(x) dx. \quad \blacksquare$$

**15.4.11. Definice.** Necht  $f$  je integrovatelná funkce na  $[a, b]$ . Řekneme, že  $x \in [a, b]$  je **Lebesgueovým bodem**  $f$ , pokud platí

$$\lim_{h \rightarrow 0} \frac{1}{h} \int_x^{x+h} |f(t) - f(x)| dt = 0.$$

**15.4.12. Věta.** Necht  $f$  je integrovatelná funkce na  $[a, b]$ . Pak jsou skoro všechny body intervalu  $(a, b)$  Lebesgueovými body  $f$ .

*Důkaz.* Necht  $r$  je libovolné racionální číslo. Pak je funkce  $f - r$  integrovatelná na  $[a, b]$ , a tedy existuje dle Věty 15.4.7 množina  $A_r \subset (a, b)$  taková, že  $\lambda(A_r) = 0$  a

$$\lim_{h \rightarrow 0} \int_x^{x+h} |f(t) - r| dt = |f(x) - r| < \infty, \quad x \in (a, b) \setminus A_r. \quad (15.7)$$

Položme  $A = \bigcup_{r \in \mathbb{Q}} A_r$ . Pak  $\lambda(A) = 0$ .

Necht  $x \in (a, b) \setminus A$  a ukažme, že  $x$  je Lebesgueovým bodem  $f$ . Nutně platí  $|f(x)| < \infty$ . Necht  $\varepsilon \in (0, \infty)$  je dáno. Zvolme  $r \in \mathbb{Q}$  takové, že  $|f(x) - r| < \varepsilon$ . Dále najdeme  $\delta \in (0, \infty)$  takové, že

$$\left| \frac{1}{h} \int_x^{x+h} |f(t) - r| dt \right| < |f(x) - r| + \varepsilon$$

pro  $0 < |h| < \delta$  (viz (15.7)). Pak ale platí pro tato  $h$  odhad

$$\begin{aligned} \left| \frac{1}{h} \int_x^{x+h} |f(t) - f(x)| dt \right| &\leq \left| \frac{1}{h} \int_x^{x+h} (|f(t) - r| + |r - f(x)|) dt \right| \\ &\leq \left| \frac{1}{h} \int_x^{x+h} |f(t) - r| dt \right| + |r - f(x)| \\ &\leq |f(x) - r| + \varepsilon + |r - f(x)| \\ &\leq 3\varepsilon. \end{aligned}$$

Tím je důkaz dokončen. ■



## Fourierovy řady

### 16.1. Luzinova věta a její důsledky

**16.1.1. Věta (Luzin).** Necht  $f : [a, b] \rightarrow \mathbb{C}$  je měřitelná funkce a  $\varepsilon \in (0, \infty)$ . Pak existuje  $F \subset [a, b]$  uzavřená taková, že  $\lambda([a, b] \setminus F) < \varepsilon$  a  $f|_F$  je spojitá.

*Důkaz.* Necht  $\{V_n; n \in \mathbb{N}\}$  je báze otevřených množin v  $\mathbb{C}$ . Pro každé  $n \in \mathbb{N}$  najdeme z regularity  $\lambda$  uzavřenou množinu  $F_n$  a otevřenou množinu  $U_n$  v  $[a, b]$  takové, že

$$F_n \subset f^{-1}(V_n) \subset U_n \quad \text{a} \quad \lambda(U_n \setminus F_n) < \frac{\varepsilon}{2^{n+1}}.$$

Pak pro

$$A = [a, b] \setminus \bigcup (U_n \setminus F_n)$$

platí

$$\lambda([a, b] \setminus A) < \frac{\varepsilon}{2}$$

a  $f|_A$  je spojitá, protože pro každé  $n \in \mathbb{N}$  je množina

$$(f|_A)^{-1}(V_n) = f^{-1}(V_n) \cap A = U_n \cap A$$

otevřená v  $A$ . Nyní z regularity najdeme  $F \subset A$  uzavřenou tak, že  $\lambda(A \setminus F) < \frac{\varepsilon}{2}$ . Pak  $\lambda([a, b] \setminus F) < \varepsilon$  a  $f|_F$  je spojitá. ■

**16.1.2. Věta (Tietze).** Necht  $F \subset \mathbb{R}$  je uzavřená množina a  $f : F \rightarrow \mathbb{C}$  je spojitá. Pak existuje  $g : \mathbb{R} \rightarrow \mathbb{C}$  spojitá funkce splňující  $g = f$  na  $F$ ,  $\sup_{x \in F} |f(x)| = \sup_{x \in \mathbb{R}} |g(x)|$ .

*Důkaz.* Předpokládejme, že  $F \neq \emptyset$ . Díky Větě ?? lze psát  $\mathbb{R} \setminus F = \bigcup_{n=1}^{\infty} (a_n, b_n)$ , kde  $\{(a_n, b_n)\}$  jsou disjunktní otevřené intervaly. Definujme

$$g(x) = \begin{cases} \frac{b_n - x}{b_n - a_n} f(a_n) + \frac{x - a_n}{b_n - a_n} f(b_n), & x \in (a_n, b_n), (a_n, b_n) \text{ omezený,} \\ f(b_n), & x \in (-\infty, b_n), \\ f(a_n), & x \in (a_n, \infty), \end{cases} \quad n \in \mathbb{N},$$

tedy  $g$  je na intervalu  $[a_n, b_n]$  lineární funkce spojující body  $[a_n, f(a_n)]$  a  $[b_n, f(b_n)]$ . Zjevně je  $g$  dobře definovaná, navíc zřejmě splňuje  $\sup_{x \in F} |f(x)| = \sup_{x \in \mathbb{R}} |g(x)|$ .

Ukažme, že je spojitá. Zřejmě je  $g$  spojitá na každém z intervalů  $(a_n, b_n)$ . Necht  $x \in F$ . Ukážeme například spojitost zprava. Pokud  $x$  je izolovaným bodem množiny  $F \cap (x, \infty)$ , je  $g$  spojitá v  $x$  zprava, jelikož je na nějakém pravém okolí  $x$  rovna

lineární funkci. Necht' tedy  $x \in (F \cap (x, \infty))'$ . Díky spojitosti  $f$  na  $F$  v bodě  $x$  zprava pro dané  $\varepsilon \in \mathbb{R}$ ,  $\varepsilon > 0$ , existuje  $\delta \in \mathbb{R}$ ,  $\delta > 0$ , takové, že pro  $y \in F \cap [x, x + \delta)$  platí  $|f(x) - f(y)| < \varepsilon$ . Zvolme  $\tilde{y} \in F \cap (x, x + \delta)$  a  $\tilde{\delta} \in (0, \infty)$  takové, že  $(x, x + \tilde{\delta}) < \tilde{y}$ . Necht'  $y \in (x, x + \tilde{\delta})$  je libovolné. Pokud  $y \in F$ , máme  $|f(x) - f(y)| < \varepsilon$  z volby  $\delta$ . Pokud  $y \notin F$ , vezměme jednoznačně určený interval  $(a_n, b_n)$  obsahující  $y$ . Protože  $x, \tilde{y} \in F$ , máme  $(a_n, b_n) \subset [x, \tilde{y}]$ . Tedy krajní body intervalu  $(a_n, b_n)$  splňují  $|f(a_n) - f(x)| < \varepsilon$ ,  $|f(b_n) - f(x)| < \varepsilon$ . Z definice  $g$  na intervalu  $(a_n, b_n)$  tedy máme  $|f(y) - f(x)| < \varepsilon$ . Tím je důkaz dokončen. ■

**16.1.3. Věta.** Necht'  $f : \mathbb{R} \rightarrow \mathbb{C}$  je měřitelná.

- (a) Pak existuje borelovská funkce  $g$  rovnající se  $f$  skoro všude.  
 (b) Je-li  $p \in [1, \infty)$ ,  $|f|^p$  je integrovatelná a  $\varepsilon \in \mathbb{R}$ ,  $\varepsilon > 0$ , existuje interval  $[a, b] \subset \mathbb{R}$  a spojitá funkce  $g : \mathbb{R} \rightarrow \mathbb{C}$  takové, že  $g = 0$  vně  $[a, b]$  a  $\|f - g\|_p < \varepsilon$ .

*Důkaz.* (a) Aplikací Luzinovy věty 16.1.1 na intervaly  $[-n, n]$  dostaneme uzavřené množiny  $F_n \subset [-n, n]$ ,  $n \in \mathbb{N}$ , takové, že pro každé  $n \in \mathbb{N}$  je  $f|_{F_n}$  spojitá a  $\lambda([-n, n] \setminus F_n) < 2^{-n}$ . Bez újmy na obecnosti můžeme předpokládat, že  $F_1 \subset F_2 \subset \dots$ . Označme  $F_0 = \emptyset$ ,  $F = \bigcup_{n=1}^{\infty} F_n$  a položme

$$g(x) = \begin{cases} f(x), & x \in F, \\ 0, & x \in \mathbb{R} \setminus F. \end{cases}$$

Pak pro každé  $m \in \mathbb{N}$  platí

$$\mathbb{R} \setminus F = \bigcup_{k=1}^{\infty} [-k, k] \setminus F \subset \bigcup_{k=m}^{\infty} [-k, k] \setminus F \subset \bigcup_{k=m}^{\infty} [-k, k] \setminus F_k.$$

Tedy pro každé  $m \in \mathbb{N}$  máme

$$\lambda(\mathbb{R} \setminus F) \leq \lambda\left(\bigcup_{k=m}^{\infty} [-k, k] \setminus F_k\right) \leq \sum_{k=m}^{\infty} \lambda([-k, k] \setminus F_k) \leq \sum_{k=m}^{\infty} 2^{-k} = 2^{-m+1}.$$

Proto  $\lambda(\mathbb{R} \setminus F) = 0$ .

Množina  $F$  i  $\mathbb{R} \setminus F$  je borelovská. Necht'  $U \subset \mathbb{C}$  je otevřená. Pak

$$g^{-1}(U) = \begin{cases} \bigcup_{n=1}^{\infty} (F_n \setminus F_{n-1}) \cap f^{-1}(U), & 0 \notin U, \\ \bigcup_{n=1}^{\infty} ((F_n \setminus F_{n-1}) \cap f^{-1}(U)) \cup (\mathbb{R} \setminus F), & 0 \in U. \end{cases}$$

Díky spojitosti  $f$  na  $F_n \setminus F_{n-1}$  máme v obou případech borelovskost množiny  $g^{-1}(U)$ . Tedy  $g$  je borelovská a rovná se  $f$  skoro všude.

(b) Mějme funkci  $f$  na  $\mathbb{R}$  splňující  $\int_{\mathbb{R}} |f(x)|^p dx < \infty$  a  $\varepsilon \in (0, \infty)$ . Můžeme předpokládat, že  $f$  je reálná.

*Krok 1.* Uvažujme funkce  $f_n = f\chi_{[-n, n]}$ ,  $n \in \mathbb{N}$ . Pak  $|f_n - f|^p \rightarrow 0$  a  $|f_n - f|^p \leq (2|f|)^p$ . Z Lebesgueovy věty tedy máme

$$\int_{\mathbb{R}} |f(x) - f_n(x)|^p dx \rightarrow 0.$$

Lze tedy zvolit  $n \in \mathbb{N}$  splňující  $\|f - f_n\|_p^p < \varepsilon$ . Označme  $f_1 = f_n$ .

*Krok 2.* Uvažujme funkce

$$g_k(x) = \begin{cases} k, & f_1(x) > k, \\ f_1(x), & |f_1(x)| \leq k, \\ -k, & f_1(x) < -k. \end{cases} \quad k \in \mathbb{N}.$$

Pak  $|g_k - f_1| \rightarrow 0$  skoro všude a  $|g_k - f_1|^p \leq |f_1|^p$ . Opět z Lebesgueovy věty dostáváme

$$\int_{\mathbb{R}} |g_k(x) - f_1(x)|^p dx = \int_{[-n, n]} |g_k(x) - f_1(x)|^p dx \rightarrow_{k \rightarrow \infty} 0.$$

Zvolme  $k \in \mathbb{N}$  takové, že  $\|g_k - f_1\|_p^p < \varepsilon$  a označme  $f_2 = g_k$ .

*Krok 3.* Necht  $K$  je kladná konstanta omezující  $|f_2|$  na  $\mathbb{R}$ . Víme, že  $f_2 = 0$  vně intervalu  $[-n, n]$ . Pomocí Luzinovy věty 16.1.1 najdeme  $F \subset [-n, n]$  uzavřenou takovou, že  $\lambda([-n, n] \setminus F) < \frac{\varepsilon}{(2K)^p}$  a  $f_2|_F$  je spojitá. Díky Větě 16.1.2 najdeme spojitou funkci  $f_3$  na  $\mathbb{R}$  rozšiřující  $f_2|_F$  a splňující  $|f_3| \leq K$ . Konstrukci dokončíme nalezením spojitě funkce  $f_4$  na  $\mathbb{R}$  splňující  $0 \leq f_4 \leq 1$ ,  $f_4 = 1$  na  $[-n, n]$ ,  $f_4 = 0$  na  $\mathbb{R} \setminus [-n - 1, n + 1]$  a  $\int_{\mathbb{R} \setminus [-n, n]} f_4(x)^p dx < \frac{\varepsilon}{K^p}$  a položením  $f_5 = f_3 \cdot f_4$ . Pak

$$\begin{aligned} & \int_{\mathbb{R}} |f_2(x) - f_5(x)|^p dx \\ & \leq \int_{\mathbb{R} \setminus [-n, n]} |f_3(x)f_4(x)|^p dx + \int_{[-n, n] \setminus F} |f_2(x) - f_3(x)|^p dx + \int_F |f_2(x) - f_3(x)|^p dx \\ & \leq K^p \int_{\mathbb{R} \setminus [-n, n]} f_4(x)^p dx + \lambda([-n, n] \setminus F)(2K)^p + 0 \\ & \leq K^p \frac{\varepsilon}{K^p} + (2K)^p \frac{\varepsilon}{(2K)^p} = 2\varepsilon. \end{aligned}$$

*Krok 4.* Našli jsme tedy spojitou funkci  $f_5$  na  $\mathbb{R}$  splňující

$$\|f - f_5\|_p \leq \|f - f_1\|_p + \|f_1 - f_2\|_p + \|f_2 - f_5\|_p \leq 2\sqrt[p]{\varepsilon} + \sqrt[p]{2\varepsilon}.$$

Navíc je  $f_5 = 0$  vně intervalu  $[-n - 1, n + 1]$ . Tím je důkaz dokončen. ■

## 16.2. Základní pojmy Fourierových řad

**16.2.1. Definice.** Trigonometrickou řadou rozumíme řadu funkcí

$$\sum_{k=-\infty}^{\infty} c_k e^{ikx}, \quad (16.1)$$

kde  $c_k \in \mathbb{C}$  a  $k \in \mathbb{Z}$ .

**Trigonometrickým polynomem** rozumíme funkci tvaru

$$x \mapsto \sum_{k=-n}^n c_k e^{ikx}, \quad (16.2)$$

kde  $n \in \mathbb{N} \cup \{0\}$ ,  $c_k \in \mathbb{C}$ ,  $k = -n, \dots, n$ .

- 16.2.2. Poznámky.** (a) Řada (16.1) konverguje, pokud konverguje posloupnost  $\{\sum_{k=-n}^n c_k e^{ikx}\}_{n=0}^{\infty}$ .  
 (b) **Stupněm** trigonometrického polynomu (16.2) rozumíme největší  $k \in \mathbb{N} \cup \{0\}$  takové, že  $|c_k| + |c_{-k}| \neq 0$ . Později uvidíme, že definice je korektní, neboť koeficienty  $c_{-n}, \dots, c_n$  jsou pro trigonometrický polynom určeny jednoznačně (Lemma 16.2.3).

**16.2.3. Lemma.** Necht posloupnost  $\{\sum_{k=-n}^n c_k e^{ikt}\}_{n=0}^{\infty}$  konverguje stejnoměrně k funkci  $f$  na  $\mathbb{R}$ . Pak pro každé  $k \in \mathbb{Z}$  platí

$$c_k = \frac{1}{2\pi} \int_0^{2\pi} f(t) e^{-ikt} dt.$$

*Důkaz.* Vezměme  $m \in \mathbb{Z}$  pevné. Pak

$$\sum_{k=-n}^n c_k e^{i(k-m)t} \rightrightarrows f(t) e^{-imt} \text{ na } \mathbb{R},$$

a tedy z Věty ?? máme

$$\begin{aligned} \int_0^{2\pi} f(t) e^{-imt} dt &= \int_0^{2\pi} \lim_{n \rightarrow \infty} \sum_{k=-n}^n c_k e^{i(k-m)t} dt \\ &= \lim_{n \rightarrow \infty} \int_0^{2\pi} \sum_{k=-n}^n c_k e^{i(k-m)t} dt \\ &= \lim_{n \rightarrow \infty} \sum_{k=-n}^n c_k \int_0^{2\pi} e^{i(k-m)t} dt \\ &= 2\pi c_m, \end{aligned}$$

jelikož

$$\int_0^{2\pi} e^{ijt} dt = \int_0^{2\pi} (\cos jt + i \sin jt) dt = \begin{cases} 0, & j \neq 0, \\ 2\pi, & j = 0. \end{cases}$$

Tím je důkaz hotov. ■

**16.2.4. Označení.** Množinu všech  $2\pi$ -periodických funkcí s hodnotami v  $\mathbb{C}$ , které jsou integrovatelné na intervalu  $[0, 2\pi]$  budeme značit  $\mathcal{P}([0, 2\pi])$ .

**16.2.5. Definice.** Necht  $f \in \mathcal{P}([0, 2\pi])$ . Definujme

$$\hat{f}(k) = \frac{1}{2\pi} \int_0^{2\pi} f(t) e^{-ikt} dt, \quad k \in \mathbb{Z}.$$

Čísla  $\hat{f}(k), k \in \mathbb{Z}$ , nazveme **komplexními Fourierovými koeficienty**. Řadu  $\sum_{k=-\infty}^{\infty} \hat{f}(k)e^{ikx}$  nazýváme **komplexním tvarem Fourierovy řady** funkce  $f$  a jejím  $n$ -tým **částečným součtem** rozumíme

$$s_n^f(x) = \sum_{k=-n}^n \hat{f}(k)e^{ikx}, \quad n \in \mathbb{N} \cup \{0\}.$$

Řekneme, že **součet Fourierovy řady** v bodě  $x \in \mathbb{R}$  je roven  $s \in \mathbb{C}$ , pokud  $\lim_{n \rightarrow \infty} s_n^f(x) = s$ .

**16.2.6. Poznámky.** (a) Často se místo funkcí  $\{e^{inx}\}_{n \in \mathbb{Z}}$  pracuje s funkcemi  $1, \cos x, \sin x, \cos 2x, \sin 2x, \dots$ . Pak (komplexním) trigonometrickým polynomem, trigonometrickou řadou a Fourierovou řadou pro  $f \in \mathcal{P}([0, 2\pi])$  rozumíme postupně

$$\frac{1}{2}a_0 + \sum_{k=1}^n (a_k \cos kx + b_k \sin kx), \quad a_k, b_k \in \mathbb{R}(\mathbb{C}),$$

$$\frac{1}{2}a_0 + \sum_{k=1}^{\infty} (a_k \cos kx + b_k \sin kx), \quad a_k, b_k \in \mathbb{R}(\mathbb{C}),$$

$$\frac{1}{2}a_0 + \sum_{k=1}^n (a_k \cos kx + b_k \sin kx), \quad a_k, b_k \in \mathbb{R}(\mathbb{C}), \text{ kde}$$

$$a_k = \frac{1}{\pi} \int_0^{2\pi} f(t) \cos kt \, dt, \quad k = 0, 1, 2, \dots,$$

$$b_k = \frac{1}{\pi} \int_0^{2\pi} f(t) \sin kt \, dt, \quad k = 1, 2, \dots$$

(b) Výše uvedené pojmy lze uvažovat i pro  $l$ -periodické funkce. Pak pracujeme se systémy  $\{e^{i\frac{2\pi}{l}kx}\}$  nebo  $1, \cos \frac{2\pi}{l}x, \sin \frac{2\pi}{l}x, \cos \frac{2\pi}{l}2x, \dots$

**16.2.7. Lemma.** Necht  $f \in \mathcal{P}([0, 2\pi])$  a  $a \in \mathbb{R}$ . Pak  $\int_0^{2\pi} f(t) \, dt = \int_a^{a+2\pi} f(t) \, dt$ .

*Důkaz.* Z věty o substituci ?? dostáváme  $\int_a^\beta f(t) \, dt = \int_{\alpha+2k\pi}^{\beta+2k\pi} f(t) \, dt, \alpha < \beta, k \in \mathbb{Z}$ . Nalezneme  $k \in \mathbb{Z}$  takové, že  $a \leq 2k\pi < a + 2\pi$ . Potom

$$\begin{aligned} \int_a^{a+2\pi} f(t) \, dt &= \int_a^{2k\pi} f(t) \, dt + \int_{2k\pi}^{a+2\pi} f(t) \, dt \\ &= \int_{a-2(k-1)\pi}^{2\pi} f(t) \, dt + \int_0^{a-2(k-1)\pi} f(t) \, dt \\ &= \int_0^{2\pi} f(t) \, dt. \end{aligned}$$

■

**16.2.8. Definice.** (a) Necht'  $f, g \in \mathcal{P}([0, 2\pi])$ . Pak **konvoluci** funkcí  $f$  a  $g$  definujeme jako

$$f * g(x) = \frac{1}{2\pi} \int_0^{2\pi} f(x-t)g(t) dt, \quad x \in \mathbb{R}.$$

Ve Větě 16.2.9 ukážeme, že  $f * g$  je dobře definovaná skoro všude konečná měřitelná funkce.

(b) Pro  $f \in \mathcal{P}([0, 2\pi])$  definujeme pseudonormu  $\|\cdot\|_{\mathcal{P}([0, 2\pi])}$  předpisem

$$\|f\|_{\mathcal{P}([0, 2\pi])} = \frac{1}{2\pi} \int_0^{2\pi} |f(t)| dt.$$

**16.2.9. Věta** (Vlastnosti konvoluce). Necht'  $f, g \in \mathcal{P}([0, 2\pi])$ . Potom je pro skoro všechny  $x \in [0, 2\pi]$  integrál

$$\frac{1}{2\pi} \int_0^{2\pi} |f(x-t)g(t)| dt \quad (16.3)$$

konečný. Definujeme pro tato  $x$  funkci

$$h(x) = \frac{1}{2\pi} \int_0^{2\pi} f(x-t)g(t) dt. \quad (16.4)$$

Pak  $h \in \mathcal{P}([0, 2\pi])$  a  $\|h\|_{\mathcal{P}([0, 2\pi])} \leq \|f\|_{\mathcal{P}([0, 2\pi])} \|g\|_{\mathcal{P}([0, 2\pi])}$ .

Pokud  $g$  je esenciálně omezená, platí  $\|h\|_{\mathcal{P}([0, 2\pi])} \leq \|f\|_{\mathcal{P}([0, 2\pi])} \|g\|_{\infty}$ .

*Důkaz.* Dle Věty 16.1.3(a) existují borelovské funkce  $f_0, g_0$  na  $\mathbb{R}$  takové, že se rovnají  $f$ , respektive  $g$ , skoro všude. Integrály 16.3 a 16.4 se pro žádné  $x$  nezmění, nahradíme-li funkci  $f$  funkcí  $f_0$  a funkci  $g$  funkcí  $g_0$ . Proto lze bez újmy na obecnosti předpokládat, že  $f$  i  $g$  jsou borelovské.

Vzhledem k tomu, že máme v úmyslu užít Fubiniovy věty, je třeba ukázat, že funkce

$$F(x, t) = f(x-t)g(t)$$

je měřitelná na  $[0, 2\pi]^2$ . Ale zobrazení  $[x, t] \mapsto x-t$ ,  $[x, t] \mapsto t$  jsou borelovská na  $[0, 2\pi]^2$ , tedy i složení  $[x, t] \mapsto f(x-t)$  a  $[x, t] \mapsto g(t)$  jsou borelovská. Proto je součin  $F(x, t) = f(x-t)g(t)$  borelovský. Protože

$$\begin{aligned} \frac{1}{(2\pi)^2} \int_{[0, 2\pi]^2} |F(x, t)| dx dt &= \frac{1}{2\pi} \int_0^{2\pi} |g(t)| \left( \frac{1}{2\pi} \int_0^{2\pi} |f(x-t)| dx \right) dt \\ &= \|f\|_{\mathcal{P}([0, 2\pi])} \|g\|_{\mathcal{P}([0, 2\pi])} < \infty, \end{aligned} \quad (16.5)$$

je  $|F|$  integrovatelná na  $[0, 2\pi]^2$ . Z Fubiniovy věty vyplývá, že integrál (16.4) existuje pro skoro všechna  $x \in [0, 2\pi]$  a že  $|h|$  je integrovatelná na  $[0, 2\pi]$ . Zjevně je  $h$   $2\pi$ -periodická, a tedy  $h \in \mathcal{P}([0, 2\pi])$ .

Navíc z 16.5 dostáváme

$$\begin{aligned} \|h\|_{\mathcal{P}([0, 2\pi])} &= \frac{1}{2\pi} \int_0^{2\pi} |h(x)| dx \leq \frac{1}{(2\pi)^2} \int_{[0, 2\pi]^2} |F(x, t)| dx dt \\ &= \|f\|_{\mathcal{P}([0, 2\pi])} \|g\|_{\mathcal{P}([0, 2\pi])}. \end{aligned}$$

Je-li  $g$  esenciálně omezená, je požadovaný odhad zřejmý. ■

**16.2.10.** Všimněme si, že operace  $f * g$  je komutativní, tj.  $f * g = g * f$ . Z věty o substituci totiž dostáváme

$$\begin{aligned} f * g(x) &= \frac{1}{2\pi} \int_0^{2\pi} f(x-t)g(t) dt \\ &= \frac{1}{2\pi} \int_{x-2\pi}^x f(s)g(x-s) ds \\ &= \frac{1}{2\pi} \int_0^{2\pi} g(x-s)f(s) ds \\ &= g * f(x). \end{aligned}$$

### 16.3. Cesàrovska sčítatelnost Fourierových řad

**16.3.1. Definice.** Řekneme, že řada komplexních čísel  $\sum_{n=0}^{\infty} a_n$  je **sčítatelná Cesàrovou<sup>1</sup> metodou** k číslu  $\sigma \in \mathbb{C}$ , pokud platí

$$\lim_{n \rightarrow \infty} \frac{s_0 + \dots + s_n}{n+1} = \sigma,$$

kde  $s_k = \sum_{j=0}^k a_j$ . Píšeme  $(C) \sum_{n=0}^{\infty} a_n = \sigma$ .

**16.3.2. Poznámky.** (a) Pokud  $\sum_{n=0}^{\infty} a_n = \sigma$ , pak i  $(C) \sum_{n=0}^{\infty} a_n = \sigma$  (viz Příklad ??).

(b) Příkladem cesarovsky sčítatelné řady, která není konvergentní, je řada  $\sum_{n=0}^{\infty} (-1)^n$ . Ta není konvergentní, ale  $(C) \sum_{n=0}^{\infty} a_n = \frac{1}{2}$ .

**16.3.3. Označení.** Pro  $f \in \mathcal{P}([0, 2\pi])$  a  $n \in \mathbb{N} \cup \{0\}$  položíme

$$\sigma_n^f(x) = \frac{1}{n+1} \sum_{j=0}^n s_j^f(x), \quad x \in \mathbb{R}.$$

Pro  $n \in \mathbb{N} \cup \{0\}$  označme

$$\begin{aligned} D_n(x) &= \sum_{k=-n}^n e^{ikx} \quad \text{a} \\ K_n(x) &= \frac{1}{n+1} \sum_{j=0}^n D_j(x). \end{aligned}$$

Funkci  $D_n$  nazýváme **Dirichletovým jádrem**,  $K_n$  pak **Fejérovým jádrem**.

<sup>1</sup>Ernesto Cesàro (1859–1906)

**16.3.4. Lemma** (Vlastnosti Dirichletova jádra). (a) Pro každé  $x \in \mathbb{R} \setminus \{2k\pi; k \in \mathbb{Z}\}$  platí

$$D_n(x) = \frac{\sin(n + \frac{1}{2})x}{\sin \frac{1}{2}x}.$$

- (b) Funkce  $D_n$  je spojitá, sudá,  $2\pi$ -periodická a  $D_n(0) = 2n + 1$ .  
 (c) Platí  $\int_0^{2\pi} D_n(x) dx = 2\pi$ .  
 (d) Pro každé  $f \in \mathcal{P}([0, 2\pi])$ ,  $n \in \mathbb{N} \cup \{0\}$  a  $x \in \mathbb{R}$  platí  $s_n^f(x) = f * D_n(x)$ .

*Důkaz.* (a) Počítejme pro  $x \in \mathbb{R} \setminus \{2k\pi; k \in \mathbb{Z}\}$ :

$$\begin{aligned} D_n(x) &= \sum_{j=-n}^n e^{ijx} = e^{-inx} \sum_{j=0}^{2n} (e^{ix})^j \\ &= e^{-inx} \frac{e^{i(2n+1)x} - 1}{e^{ix} - 1} = \frac{e^{i(n+\frac{1}{2})x} - e^{-i(n+\frac{1}{2})x}}{e^{i\frac{x}{2}} - e^{-i\frac{x}{2}}} \\ &= \frac{\sin(n + \frac{1}{2})x}{\sin \frac{1}{2}x} \end{aligned}$$

(všimněme si, že  $e^{i\frac{x}{2}} \neq e^{-i\frac{x}{2}}$ ).

Tvrzení (b) a (c) jsou zřejmá.

(d) Máme

$$\begin{aligned} s_n^f(x) &= \sum_{k=-n}^n \hat{f}(k) e^{ikx} = \sum_{k=-n}^n \frac{1}{2\pi} \left( \int_0^{2\pi} f(t) e^{-ikt} dt \right) e^{ikx} \\ &= \frac{1}{2\pi} \int_0^{2\pi} \left( f(t) \sum_{k=-n}^n e^{ik(x-t)} \right) dt = \frac{1}{2\pi} \int_0^{2\pi} f(t) D_n(x-t) dt \\ &= D_n * f(x) = f * D_n(x). \end{aligned}$$

■

**16.3.5. Lemma** (Vlastnosti Fejérového jádra). (a) Pro každé  $x \in \mathbb{R} \setminus \{2k\pi; k \in \mathbb{Z}\}$  platí

$$K_n(x) = \frac{1}{n+1} \left( \frac{\sin \frac{n+1}{2}x}{\sin \frac{1}{2}x} \right)^2.$$

- (b) Funkce  $K_n$  je spojitá, nezáporná, sudá,  $2\pi$ -periodická a  $K_n(0) = n + 1$ .  
 (c)  $\int_0^{2\pi} K_n(t) dt = 2\pi$ .  
 (d) Pro každé  $f \in \mathcal{P}([0, 2\pi])$ ,  $n \in \mathbb{N} \cup \{0\}$  a  $x \in \mathbb{R}$  platí  $\sigma_n^f(x) = f * K_n(x)$ .  
 (e) Posloupnost  $\{K_n(t)\}$  konverguje k 0 lokálně stejnoměrně na  $(0, 2\pi)$ .



*Důkaz.* (a) Pro každé  $x \in \mathbb{R} \setminus \{k\pi; k \in \mathbb{Z}\}$  máme  $e^{ix} \neq e^{-ix}$  a lze tak psát

$$\begin{aligned} (e^{ix} + e^{3ix} + \dots + e^{(2n+1)ix}) &= e^{ix} \frac{1 - e^{2(n+1)ix}}{1 - e^{2ix}} \\ &= \frac{1}{\sin x} \frac{1}{-2i} (1 - \cos 2(n+1)x - i \sin 2(n+1)x). \end{aligned}$$

Tedy

$$\begin{aligned} (\sin x + \sin 3x + \dots + \sin(2n+1)x) &= \operatorname{Im} (e^{ix} + e^{3ix} + \dots + e^{(2n+1)ix}) \\ &= \operatorname{Im} \frac{1}{\sin x} \frac{1}{-2i} (1 - \cos 2(n+1)x - i \sin 2(n+1)x) \\ &= \frac{1}{\sin x} \frac{1}{2} (1 - \cos 2(n+1)x) \\ &= \frac{(\sin(n+1)x)^2}{\sin x}. \end{aligned}$$

Tedy dle Lemmatu 16.3.4(a) máme pro  $\{x \notin 2k\pi; k \in \mathbb{Z}\}$  rovnosti

$$\begin{aligned} K_n(x) &= \frac{1}{n+1} \sum_{j=0}^n D_j(x) \\ &= \frac{1}{n+1} \frac{1}{\sin \frac{1}{2}x} \left( \sin \frac{1}{2}x + \sin \frac{3}{2}x + \dots + \sin(n + \frac{1}{2})x \right) \\ &= \frac{1}{n+1} \frac{(\sin(n+1)\frac{x}{2})^2}{(\sin \frac{x}{2})^2}. \end{aligned}$$

Tvrzení (b) a (c) jsou zřejmá.

(d) Platí

$$f * K_n(x) = \frac{1}{n+1} \int_0^{2\pi} f(x-t) \sum_{j=0}^n D_j(t) dt = \frac{1}{n+1} \sum_{j=0}^n s_j^f(x) = \sigma_n^f(x).$$

(e) Zvolme  $\delta \in (0, \pi)$  pevně. Potom pro  $x \in [\delta, 2\pi - \delta]$  platí

$$0 \leq K_n(x) \frac{1}{n+1} \frac{1}{(\sin \frac{1}{2}\delta)^2}.$$

Odtud máme stejnoměrnou konvergenci jádra  $K_n$  k 0 na  $[\delta, 2\pi - \delta]$ . ■

**16.3.6. Věta (Fejér).** Necht  $f \in \mathcal{P}([0, 2\pi])$  a  $x \in \mathbb{R}$ .

(a) Má-li  $f$  v bodě  $x$  konečné jednostranné limity  $f(x+)$  a  $f(x-)$ , pak

$$\lim_{n \rightarrow \infty} \sigma_n^f(x) = \frac{1}{2}(f(x+) + f(x-)).$$

(b) Je-li  $f$  spojitá na intervalu  $(a, b) \subset \mathbb{R}$ , pak  $\{\sigma_n^f\}$  konverguje lokálně stejnoměrně k  $f$  na  $(a, b)$ .

*Důkaz.* (a) Označme  $s = \frac{1}{2}(f(x+) + f(x-))$ . Protože

$$\int_{-\pi}^0 (f(x-t)-s)K_n(t) dt = \int_{\pi}^0 (f(x+z)-s)K_n(-z)(-1) dz = \int_0^{\pi} (f(x+t)-s)K_n(t) dt,$$

máme

$$\begin{aligned} \sigma_n^f(x) - s &= \frac{1}{2\pi} \int_0^{2\pi} (f(x-t) - s)K_n(t) dt = \frac{1}{2\pi} \int_{-\pi}^{\pi} (f(x-t) - s)K_n(t) dt \\ &= \frac{1}{2\pi} \left( \int_{-\pi}^0 (f(x-t) - s)K_n(t) dt + \int_0^{\pi} (f(x-t) - s)K_n(t) dt \right) \\ &= \frac{1}{2\pi} \int_0^{\pi} (f(x+t) + f(x-t) - 2s)K_n(t) dt. \end{aligned}$$

Mějme dáno  $\varepsilon \in \mathbb{R}$ ,  $\varepsilon > 0$ . Protože  $\lim_{t \rightarrow 0^+} (f(x+t) + f(x-t) - 2s) = 0$ , existuje  $\delta \in (0, \infty)$  takové, že

$$|f(x+t) + f(x-t) - 2s| < \varepsilon, \quad t \in (0, \delta).$$

K tomuto  $\delta$  najdeme dle Lemmatu 16.3.5(e) index  $n_0 \in \mathbb{N}$  takový, že  $K_n(t) \leq \varepsilon$  pro  $n \geq n_0$  a  $t \in [\delta, \pi]$ . Pro tato  $n$  pak máme

$$\begin{aligned} \left| \sigma_n^f(x) - s \right| &\leq \frac{1}{2\pi} \int_0^{\pi} |f(x+t) + f(x-t) - 2s| K_n(t) dt \\ &= \frac{1}{2\pi} \int_0^{\delta} |f(x+t) + f(x-t) - 2s| K_n(t) dt \\ &\quad + \frac{1}{2\pi} \int_{\delta}^{\pi} |f(x+t) + f(x-t) - 2s| K_n(t) dt \\ &\leq \varepsilon \frac{1}{2\pi} \int_0^{\delta} K_n(t) dt + \frac{1}{2\pi} \int_{\delta}^{\pi} |f(x+t) + f(x-t) - 2s| \varepsilon dt \\ &\leq \varepsilon + \varepsilon \frac{1}{2\pi} \int_0^{\pi} (|f(x+t)| + |f(x-t)| + 2s) dt \\ &\leq \varepsilon + \varepsilon \left( \int_x^{x+\pi} |f(u)| du + \int_{x-\pi}^x |f(u)| du + s \right) \\ &\leq \varepsilon + \varepsilon (2 \|f\|_{\mathcal{P}([0, 2\pi])} + s). \end{aligned}$$

Tedy  $\sigma_n^f(x) \rightarrow s$  pro  $n \rightarrow \infty$ .

(b) Zvolme  $[A, B] \subset (a, b)$  a najdeme  $\omega \in (0, \pi)$  takové, že  $[A - \omega, B + \omega] \subset (a, b)$ . Označíme-li  $M = \sup\{|f(z)|; z \in [A, B]\}$ , pak  $M \in \mathbb{R}$  dle Věty ???. Mějme  $\varepsilon \in \mathbb{R}$ ,  $\varepsilon > 0$  dáno. Díky Věťě ??? najdeme  $\delta \in (0, \omega)$  takové, že

$$\forall x \in [A, B] \forall t \in (-\delta, \delta) : |f(x+t) - f(x)| < \varepsilon.$$

Dále nalezneme  $n_0 \in \mathbb{N}$  takové, že pro každé  $n \in \mathbb{N}$ ,  $n \geq n_0$  a  $t \in [\delta, 2\pi - \delta]$  platí  $K_n(t) \leq \varepsilon$ . Potom pro každé  $x \in [A, B]$  a  $n \geq n_0$  platí

$$\begin{aligned} \left| \sigma_n^f(x) - f(x) \right| &= \left| \frac{1}{2\pi} \int_{-\pi}^{\pi} (f(x-t) - f(x)) K_n(t) dt \right| \\ &\leq \frac{1}{2\pi} \int_{-\pi}^{-\delta} |f(x-t) - f(x)| K_n(t) dt + \frac{1}{2\pi} \int_{-\delta}^{\delta} |f(x-t) - f(x)| K_n(t) dt \\ &\quad + \frac{1}{2\pi} \int_{\delta}^{\pi} |f(x-t) - f(x)| K_n(t) dt \\ &\leq \frac{1}{2\pi} \int_{-\pi}^{-\delta} |f(x-t) - f(x)| \varepsilon dt + \frac{1}{2\pi} \int_{-\delta}^{\delta} \varepsilon K_n(t) dt \\ &\quad + \frac{1}{2\pi} \int_{\delta}^{\pi} |f(x-t) - f(x)| \varepsilon dt \\ &\leq \left( \frac{1}{2\pi} \int_{-\pi}^{\pi} |f(z)| dz + |f(x)| + 1 \right) \varepsilon \\ &\leq \left( \frac{1}{2\pi} \int_{-\pi}^{\pi} |f(z)| dz + M + 1 \right) \varepsilon. \end{aligned}$$

Tedy  $\sigma_n^f \Rightarrow f$  na  $[A, B]$ . ■

**16.3.7. Důsledek.** Necht  $f : \mathbb{R} \rightarrow \mathbb{C}$  je spojitá  $2\pi$ -periodická funkce. Potom existuje posloupnost trigonometrických polynomů, která stejnoměrně konverguje k  $f$  na  $\mathbb{R}$ .

*Důkaz.* Podle Fejérové věty 16.3.6 platí  $\sigma_n^f \Rightarrow f$  na  $[0, 2\pi]$ , tedy i na  $\mathbb{R}$ . Vzhledem k tomu, že  $\sigma_n^f$  jsou trigonometrické polynomy, je důkaz dokončen. ■

**16.3.8. Poznámka.** Je-li  $f$  reálná, jsou i funkce  $\sigma_n^f$  reálné.

**16.3.9. Věta.** Necht  $f \in \mathcal{P}([0, 2\pi])$ . Potom  $\lim_{n \rightarrow \infty} \|f - \sigma_n^f\|_{\mathcal{P}([0, 2\pi])} = 0$ .

*Důkaz.* Necht  $\varepsilon \in (0, \infty)$  je dáno. Nalezneme spojitou funkci  $g \in \mathcal{P}([0, 2\pi])$  takovou, že  $\|f - g\|_{\mathcal{P}([0, 2\pi])} < \varepsilon$  (viz Věta 16.1.3(b)). Protože  $\sigma_n^g \Rightarrow g$  na  $\mathbb{R}$ , platí  $\|g - \sigma_n^g\|_{\mathcal{P}([0, 2\pi])} \rightarrow 0$ . Necht  $n_0 \in \mathbb{N}$  je zvoleno tak, že  $\|g - \sigma_n^g\|_{\mathcal{P}([0, 2\pi])} < \varepsilon$  pro  $n \geq n_0$ . Pro  $n \geq n_0$  pak máme

$$\begin{aligned} \|f - \sigma_n^f\|_{\mathcal{P}([0, 2\pi])} &\leq \|f - g\|_{\mathcal{P}([0, 2\pi])} + \|g - \sigma_n^g\|_{\mathcal{P}([0, 2\pi])} + \|\sigma_n^g - \sigma_n^f\|_{\mathcal{P}([0, 2\pi])} \\ &\leq \varepsilon + \varepsilon + \|(g - f) * K_n\|_{\mathcal{P}([0, 2\pi])} \\ &\leq 2\varepsilon + \|g - f\|_{\mathcal{P}([0, 2\pi])} \|K_n\|_{\mathcal{P}([0, 2\pi])} \\ &\leq 3\varepsilon. \end{aligned}$$

Tím je důkaz dokončen. ■

**16.3.10. Věta** (Riemannovo-Lebesgueovo lemma). Necht  $f \in \mathcal{P}([0, 2\pi])$ . Pak  $\lim_{k \rightarrow \pm\infty} \hat{f}(k) = 0$ .

*Důkaz.* Mějme  $\varepsilon \in \mathbb{R}$ ,  $\varepsilon > 0$  dáno. Dle Věty 16.1.3(b) existuje spojitá funkce  $g : [0, 2\pi] \rightarrow \mathbb{R}$  taková, že  $\|f - g\|_{\mathcal{P}([0, 2\pi])} < \varepsilon$ . Dále nalezneme díky Větě 16.3.7 trigonometrický polynom  $P$  takový, že  $\|g - P\|_{\infty} < \varepsilon$ . Pak máme

$$\|f - P\|_{\mathcal{P}([0, 2\pi])} \leq \|f - g\|_{\mathcal{P}([0, 2\pi])} + \|g - P\|_{\mathcal{P}([0, 2\pi])} \leq 2\varepsilon.$$

Vezměme  $n_0 \in \mathbb{N}$  takové, že

$$\forall n \in \mathbb{Z}, |n| \geq n_0 : \hat{P}(n) = 0.$$

Pak pro  $n \in \mathbb{Z}$ ,  $|n| \geq n_0$  platí

$$\begin{aligned} |\hat{f}(n)| &= |\hat{f}(n) - \hat{P}(n)| = \left| \frac{1}{2\pi} \int_0^{2\pi} (f(t) - P(t)) e^{-int} dt \right| \\ &\leq \|f - P\|_{\mathcal{P}([0, 2\pi])} \leq 2\varepsilon. \end{aligned}$$

Tedy  $\lim_{k \rightarrow \pm\infty} \hat{f}(k) = 0$ . ■

**16.3.11. Věta** (O lokalizaci). Necht  $\varepsilon \in \mathbb{R}$ ,  $\varepsilon > 0$ ,  $x \in \mathbb{R}$ ,  $f, g \in \mathcal{P}([0, 2\pi])$  a  $f(t) = g(t)$  pro  $t \in (x - \varepsilon, x + \varepsilon)$ . Potom  $\lim_{n \rightarrow \infty} s_n^f(x) - s_n^g(x) = 0$ .

*Důkaz.* Důkaz plyne z Riemannovo-Lebesgueovo lemmatu 16.3.10, jelikož

$$h(t) = \frac{f(x-t) - g(x-t)}{\sin \frac{t}{2}}, \quad t \in \mathbb{R},$$

je dle předpokladu integrovatelná na  $[0, 2\pi]$  ( $h(t) = 0$  pro  $t \in (-\varepsilon, \varepsilon)$ ), a tedy máme díky rovnostem

$$\begin{aligned} s_n^f(x) - s_n^g(x) &= \frac{1}{2\pi} \int_{-\pi}^{\pi} (f(x-t) - g(x-t)) D_n(t) dt \\ &= \frac{1}{2\pi} \int_{-\pi}^{\pi} h(t) \sin\left(n + \frac{1}{2}\right)t dt \\ &= \frac{1}{2\pi} \int_{-\pi}^{\pi} \left( h(t) \frac{1}{2i} e^{i\frac{t}{2}} e^{int} - h(t) \frac{1}{2i} e^{-i\frac{t}{2}} e^{-int} \right) dt. \end{aligned}$$

požadovaný výsledek  $\lim_{n \rightarrow \infty} (s_n^f(x) - s_n^g(x)) = 0$ . ■

**16.3.12. Věta.** Necht  $f, g \in \mathcal{P}([0, 2\pi])$ . Pokud  $\hat{f}(k) = \hat{g}(k)$  pro každé  $k \in \mathbb{Z}$ , potom  $f = g$  skoro všude.

*Důkaz.* Pro každé  $n \in \mathbb{N}$  máme  $\sigma_n^f = \sigma_n^g$ . Podle Věty 16.3.9 platí  $\|\sigma_n^f - f\|_{\mathcal{P}([0, 2\pi])} \rightarrow 0$ ,  $\|\sigma_n^g - g\|_{\mathcal{P}([0, 2\pi])} \rightarrow 0$ , a tedy  $\|f - g\|_{\mathcal{P}([0, 2\pi])} = 0$ . Proto  $f = g$  skoro všude. ■

## 16.4. Bodová konvergence Fourierových řad

**16.4.1. Věta (Hardy).** Necht  $\{a_n(x)\}_{n=0}^{\infty}$  je posloupnost komplexních funkcí na množině  $M$  taková, že existuje  $K \in \mathbb{R}$  splňující  $|ka_k(x)| \leq K$  pro každé  $k \in \mathbb{N} \cup \{0\}$  a  $x \in M$ . Pokud  $(C) \sum_{n=0}^{\infty} a_n(x) \rightrightarrows s(x)$  na množině  $M$ , potom  $\sum_{n=0}^{\infty} a_n(x) \rightrightarrows s(x)$  na  $M$ .

*Důkaz.* Označme pro  $n \in \mathbb{N}$  a  $x \in M$

$$s_n(x) = a_0(x) + \cdots + a_n(x),$$

$$\sigma_n(x) = \frac{1}{n+1} (s_0(x) + \cdots + s_n(x)).$$

Necht  $\varepsilon \in \mathbb{R}$ ,  $\varepsilon > 0$  je dáno. Nalezneme  $\lambda \in (1, \infty)$  takové, že  $K(\lambda - 1) < \varepsilon$ . Potom

$$\sum_{n < k \leq [\lambda n]} |a_k(x)| \leq \frac{K}{n} (\lambda n - n) = K(\lambda - 1). \quad (16.6)$$

Elementárními úpravami obdržíme

$$([\lambda n] + 1) \sigma_{[\lambda n]}(x) - (n + 1) \sigma_n(x) = s_{n+1}(x) + \cdots + s_{[\lambda n]}(x)$$

$$= ([\lambda n] - n) s_n(x) + ([\lambda n] - n) a_{n+1}(x) + ([\lambda n] - n - 1) a_{n+2}(x) + \cdots + a_{[\lambda n]}(x).$$

Potom

$$([\lambda n] - n) (s_n(x) - \sigma_n(x))$$

$$= ([\lambda n] + 1) \sigma_{[\lambda n]}(x) - (n + 1) \sigma_n(x) - \sum_{n < k \leq [\lambda n]} ([\lambda n] + 1 - k) a_k(x) - ([\lambda n] - n) \sigma_n(x)$$

$$= ([\lambda n] + 1) \sigma_{[\lambda n]}(x) - ([\lambda n] + 1) \sigma_n(x) - \sum_{n < k \leq [\lambda n]} ([\lambda n] + 1 - k) a_k(x).$$

Zvolme  $n_0 \in \mathbb{N}$  takové, že  $(\lambda - 1)n_0 - 1 > 0$ . Potom pro  $n \geq n_0$  máme

$$s_n(x) - \sigma_n(x) = \frac{[\lambda n] + 1}{[\lambda n] - n} (\sigma_{[\lambda n]}(x) - \sigma_n(x)) - \frac{1}{[\lambda n] - n} \sum_{n < k \leq [\lambda n]} ([\lambda n] + 1 - k) a_k(x),$$

a tedy z (16.6) platí

$$|s_n(x) - \sigma_n(x)|$$

$$\leq \frac{\lambda n + 2}{(\lambda - 1)n - 1} (|\sigma_{[\lambda n]}(x) - s(x)| + |\sigma_n(x) - s(x)|) - \frac{\lambda n + 1 - n}{[\lambda n] - n} \sum_{n < k \leq [\lambda n]} |a_k(x)|$$

$$\leq \frac{\lambda n + 2}{(\lambda - 1)n - 1} (|\sigma_{[\lambda n]}(x) - s(x)| + |\sigma_n(x) - s(x)|) + \frac{(\lambda - 1)n + 1}{(\lambda - 1)n - 1} K(\lambda - 1).$$

Tedy

$$\limsup_{n \rightarrow \infty} \|s_n(x) - \sigma_n(x)\|_{\infty} \leq \frac{\lambda}{\lambda - 1} \cdot 0 + K(\lambda - 1) < \varepsilon.$$

Jelikož  $\varepsilon$  bylo libovolné, platí

$$\lim_{n \rightarrow \infty} \|s_n(x) - \sigma_n(x)\|_{\infty} = 0,$$

a tedy

$$s_n(x) \rightrightarrows s(x).$$

■

**16.4.2. Věta.** Necht'  $f$  je  $2\pi$ -periodická funkce s konečnou variací na  $[0, 2\pi]$ . Pak existuje  $K \in \mathbb{R}$  takové, že  $|k \hat{f}(k)| \leq K$  pro každé  $k \in \mathbb{Z}$ .

*Důkaz.* Jelikož pro  $n \in \mathbb{Z}$  platí

$$\hat{f}(n) = \frac{1}{2\pi} \int_0^{2\pi} f(x) e^{-inx} dx,$$

substitucí  $y = x - \frac{\pi}{n}$  pro  $n \in \mathbb{Z} \setminus \{0\}$  dostaneme

$$\hat{f}(n) = \frac{1}{2\pi} \int_{-\frac{\pi}{n}}^{2\pi - \frac{\pi}{n}} f(y + \frac{\pi}{n}) e^{-iny + i\pi} dy = -\frac{1}{2\pi} \int_0^{2\pi} f(y + \frac{\pi}{n}) e^{-iny} dy.$$

Proto

$$\hat{f}(n) = \frac{1}{2}(\hat{f}(n) + \hat{f}(n)) = \frac{1}{4\pi} \int_0^{2\pi} (f(x) - f(x + \frac{\pi}{n})) e^{-inx} dx,$$

a tedy

$$|\hat{f}(n)| \leq \frac{1}{4\pi} \int_0^{2\pi} |f(x) - f(x + \frac{\pi}{n})| dx.$$

Po další substituci obdržíme použitím periodicity rovnost

$$\int_0^{2\pi} |f(x + k\frac{\pi}{n}) - f(x + (k-1)\frac{\pi}{n})| dx = \int_0^{2\pi} |f(x + \frac{\pi}{n}) - f(x)| dx, \quad k \in \mathbb{Z}.$$

Máme tedy pro  $n \in \mathbb{Z} \setminus \{0\}$  odhad

$$\begin{aligned} |\hat{f}(n)| &\leq \frac{1}{8\pi n} \sum_{k=1}^{2n} \int_0^{2\pi} |f(x + \frac{\pi}{n}) - f(x)| dx \\ &= \frac{1}{8\pi n} \sum_{k=1}^{2n} \int_0^{2\pi} |f(x + k\frac{\pi}{n}) - f(x + (k-1)\frac{\pi}{n})| dx \\ &= \frac{1}{8\pi n} \int_0^{2\pi} \sum_{k=1}^{2n} |f(x + k\frac{\pi}{n}) - f(x + (k-1)\frac{\pi}{n})| dx \\ &\leq \frac{1}{8\pi n} \int_0^{2\pi} V(f; 0, 2\pi) dx \\ &= \frac{V(f; 0, 2\pi)}{4\pi n}. \end{aligned}$$

■

**16.4.3. Věta** (Jordanovo-Dirichletovo kritérium). Necht  $f \in \mathcal{P}([0, 2\pi])$  je funkce s konečnou variací na intervalu  $[0, 2\pi]$ .

- (a) Necht  $x \in \mathbb{R}$ . Potom má funkce  $f$  v bodě  $x$  vlastní limitu zleva i zprava (označme je po řadě  $f(x-)$  a  $f(x+)$ ) a platí

$$\lim_{n \rightarrow \infty} s_n^f(x) = \frac{1}{2} (f(x+) + f(x-)).$$

- (b) Je-li navíc  $f$  spojitá na otevřeném intervalu  $(a, b) \subset \mathbb{R}$ , pak  $\{s_n^f\}$  konverguje lokálně stejnoměrně k  $f$  na  $(a, b)$ .

*Důkaz.* (a) Necht  $f$  je funkce s konečnou variací. Bez újmy na obecnosti předpokládejme, že  $f$  je reálná. Pak  $f = f_1 - f_2$ , kde  $f_1, f_2$  jsou neklesající (viz Věta 15.3.4). Protože každá neklesající funkce má vlastní jednostranné limity (Věta ??), má je i  $f$ . Dle Věty 16.3.6 platí  $\sigma_n(f)(x) \rightarrow \frac{1}{2}(f(x+) + f(x-))$ . Protože dle Věty 16.4.2 splňují koeficienty odhady nutné pro použití Hardyho věty 16.4.1, konvergují k  $\frac{1}{2}(f(x+) + f(x-))$  i součty  $s_n^f(x)$ .

- (b) Postupujme obdobně jako v (a), jenom použijeme tvrzení (b) z Věty 16.3.6. ■

**16.4.4. Věta** (Diniho kritérium). Necht  $f \in \mathcal{P}([0, 2\pi])$ ,  $x \in \mathbb{R}$ ,  $s \in \mathbb{C}$  a necht existuje  $\delta \in (0, \infty)$  takové, že

$$\int_0^\delta \frac{f(x+t) + f(x-t) - 2s}{t} dt$$

konverguje. Potom  $\lim_{n \rightarrow \infty} s_n^f(x) = s$ .

*Důkaz.* Předpokládejme, že  $\delta \in (0, \pi)$ . Z Lemmatu 16.3.4(d),(c) máme

$$\begin{aligned}
 s_n^f(x) - s &= \frac{1}{2\pi} \int_0^{2\pi} f(x-t) D_n(t) dt - \frac{1}{2\pi} \int_0^{2\pi} s D_n(t) dt \\
 &= \frac{1}{2\pi} \int_{-\pi}^{\pi} (f(x-t) - s) D_n(t) dt \\
 &= \frac{1}{2\pi} \left( \int_{-\pi}^0 (f(x-t) - s) D_n(t) dt + \int_0^{\pi} (f(x-t) - s) D_n(t) dt \right) \\
 &= \frac{1}{2\pi} \int_0^{\pi} (f(x+t) + f(x-t) - 2s) D_n(t) dt \\
 &= \frac{1}{2\pi} \int_0^{\pi} \frac{f(x+t) + f(x-t) - 2s}{\sin \frac{t}{2}} \sin(n + \frac{1}{2})t dt \\
 &= \frac{1}{2\pi} \int_0^{\delta} \frac{f(x+t) + f(x-t) - 2s}{t} \frac{t}{\sin \frac{t}{2}} \sin(n + \frac{1}{2})t dt \\
 &\quad + \frac{1}{2\pi} \int_{\delta}^{\pi} \frac{f(x+t) + f(x-t) - 2s}{\sin \frac{t}{2}} \sin(n + \frac{1}{2})t dt \\
 &= \frac{1}{2\pi} \int_0^{\delta} \frac{f(x+t) + f(x-t) - 2s}{t} \frac{t}{\sin \frac{t}{2}} \frac{1}{2i} (e^{i\frac{1}{2}int} - e^{-i\frac{1}{2}int}) dt \\
 &\quad + \frac{1}{2\pi} \int_{\delta}^{\pi} \frac{f(x+t) + f(x-t) - 2s}{\sin \frac{t}{2}} \frac{1}{2i} (e^{i\frac{1}{2}int} - e^{-i\frac{1}{2}int}) dt.
 \end{aligned}$$

Protože je funkce

$$t \mapsto \frac{f(x+t) + f(x-t) - 2s}{t} \frac{t}{\sin \frac{t}{2}}$$

integrovatelná dle předpokladu na  $(0, \delta)$ , stejně jako je integrovatelná funkce

$$t \mapsto \frac{f(x+t) + f(x-t) - 2s}{\sin \frac{t}{2}}$$

na  $(\delta, \pi)$ , oba integrály konvergují k 0 dle Riemannovo-Lebesgueovo lemmatu 16.3.10. Tedy  $s_n^f(x) - s \rightarrow 0$ . ■

**16.4.5. Věta.** Necht'  $f \in \mathcal{P}([0, 2\pi])$  a  $x \in \mathbb{R}$ .

- (a) Existují-li vlastní jednostranné limity  $f(x-)$  a  $f(x+)$  a také konečné limity

$$\lim_{t \rightarrow x-} \frac{f(t) - f(x-)}{t - x}, \quad \lim_{t \rightarrow x+} \frac{f(t) - f(x+)}{t - x},$$

pak  $s_n^f(x) \rightarrow \frac{1}{2}(f(x+) + f(x-))$ . Speciálně, pokud  $f$  má konečné jednostranné derivace v  $x$ , pak  $s_n^f(x) \rightarrow f(x)$ .

- (b) Necht' existují čísla  $\alpha, \delta, K \in (0, \infty)$  taková, že

$$\forall t \in (-\delta, \delta) : |f(x+t) - f(x)| \leq K |t|^\alpha.$$



Pak  $s_n^f(x) \rightarrow f(x)$ .

*Důkaz.* (a) Díky předpokladům vidíme, že existuje  $\delta \in (0, \infty)$  takové, že obě funkce

$$t \mapsto \frac{1}{t}(f(x+t) - f(x+)), \quad t \mapsto \frac{1}{t}(f(x-t) - f(x-))$$

jsou omezené na  $(0, \delta)$ . Pro  $s = \frac{1}{2}(f(x+) + f(x-))$  pak dostáváme omezenost funkce

$$t \mapsto \frac{f(x+t) + f(x-t) - 2s}{t} = \frac{f(x+t) - f(x+)}{t} + \frac{f(x-t) - f(x-)}{t}$$

na  $(0, \delta)$ . Z Věty 16.4.4 pak plyne závěr.

(b) Mějme příslušná  $\alpha, \delta$  a  $K$  a položme  $s = f(x)$ . Pak pro  $t \in (0, \delta)$  platí

$$\frac{|f(x+t) + f(x-t) - 2s|}{t} \leq \frac{|f(x+t) - f(x)|}{t} + \frac{|f(x-t) - f(x)|}{t} \leq 2Kt^{\alpha-1}.$$

Tedy je funkce

$$t \mapsto \frac{|f(x+t) + f(x-t) - 2s|}{t}$$

integrovatelná na  $(0, \delta)$ , takže tvrzení opět plyne z Diniho kritéria 16.4.4. ■

## 16.5. Fourierovy řady v Hilbertových prostorech

Budeme pracovat s vektorovými prostory nad tělesem  $\mathbb{F}$  reálných nebo komplexních čísel.

**16.5.1. Věta (Cauchy-Schwarz).** Necht  $(X, \langle \cdot, \cdot \rangle)$  je unitární prostor. Pak

$$|\langle x, y \rangle| \leq \sqrt{\langle x, x \rangle} \sqrt{\langle y, y \rangle}, \quad x, y \in X.$$

*Důkaz.* K důkazu zvolme  $x, y \in X$ . Pak je funkce

$$t \mapsto \langle x - ty, y - ty \rangle, \quad t \in \mathbb{R},$$

reálný kvadratický polynom nezáporný na  $\mathbb{R}$ , protože

$$\begin{aligned} 0 &\leq \langle x - ty, y - ty \rangle = \langle x, x \rangle + t^2 \langle y, y \rangle - t \langle y, x \rangle - t \langle x, y \rangle \\ &= \|x\|^2 + t^2 \|y\|^2 - t(\langle x, y \rangle + \overline{\langle x, y \rangle}) \\ &= t^2 \|y\|^2 - 2t \operatorname{Re} \langle x, y \rangle + \|x\|^2. \end{aligned}$$

Tento polynom tedy musí mít nekladný diskriminant, tj.

$$4(\operatorname{Re} \langle x, y \rangle)^2 - 4\|x\|^2 \|y\|^2 \leq 0.$$

Dostáváme

$$|\operatorname{Re} \langle x, y \rangle| \leq \|x\| \|y\|.$$

Vezměme nyní  $\alpha \in \mathbb{C}$  z jednotkové kružnice splňující  $|\langle x, y \rangle| = \alpha \langle x, y \rangle$ . Pak z právě dokázané nerovnosti máme

$$\|x\| \|y\| = \|\alpha x\| \|y\| \geq |\operatorname{Re} \langle \alpha x, y \rangle| = |\operatorname{Re} \alpha \langle x, y \rangle| = |\langle x, y \rangle|.$$

**16.5.2. Věta.** Necht  $(X, \langle \cdot, \cdot \rangle)$  je unitární prostor. Pak  $\|x\| = \sqrt{\langle x, x \rangle}$  je norma na  $X$ . ■

*Důkaz.* Vlastnosti normy pro zobrazení  $x \mapsto \sqrt{\langle x, x \rangle}$ ,  $x \in H$ , snadno plynou z vlastností skalárního součinu. Trojúhelníková nerovnost pak platí díky Větě 16.5.1, protože

$$\begin{aligned} \|x + y\|^2 &= \|x\|^2 + \|y\|^2 + \langle x, y \rangle + \langle y, x \rangle \\ &\leq \|x\|^2 + \|y\|^2 + 2\|x\|\|y\| \\ &= (\|x\| + \|y\|)^2. \end{aligned}$$

**16.5.3. Lemma.** Necht  $X$  je unitární prostor. Pak je zobrazení  $\langle \cdot, \cdot \rangle : X \times X \rightarrow \mathbb{F}$  je spojité. ■

*Důkaz.* Necht máme dány posloupnosti  $\{x_n\}$ ,  $\{y_n\}$  v  $X$  konvergující po řadě k  $x$  a  $y$ . Pak  $\|x_n\| \rightarrow \|x\|$  a tedy posloupnost  $\{\|x_n\|\}$  je omezená. Proto rozdíl

$$\begin{aligned} |\langle x_n, y_n \rangle - \langle x, y \rangle| &= |\langle x_n, y_n \rangle - \langle x_n, y \rangle + \langle x_n, y \rangle - \langle x, y \rangle| \\ &= |\langle x_n, y_n - y \rangle + \langle x_n - x, y \rangle| \\ &\leq \|x_n\| \|y_n - y\| + \|x_n - x\| \|y\| \end{aligned}$$

konverguje k 0. ■

**16.5.4. Definice.** Necht  $X$  je unitární prostor. Pokud  $X$  je úplný v metrice indukované normou  $\|x\| = \sqrt{\langle x, x \rangle}$ , pak se nazývá **Hilbertovým prostorem**.

**16.5.5. Definice.** Necht  $X$  je unitární prostor,  $\Gamma$  indexová množina a  $\{x_\gamma; \gamma \in \Gamma\}$  je systém prvků prostoru  $X$ .

- Řekneme, že systém  $\{x_\gamma; \gamma \in \Gamma\}$  je **ortogonální**, pokud platí

$$\forall \gamma, \gamma' \in \Gamma, \gamma \neq \gamma' : \langle x_\gamma, x_{\gamma'} \rangle = 0.$$

Je-li navíc  $\|x_\gamma\| = 1$  pro každé  $\gamma \in \Gamma$ , nazýváme systém  $\{x_\gamma; \gamma \in \Gamma\}$  **ortonormální**.

- Ortogonální systém  $\{x_\gamma; \gamma \in \Gamma\}$  je **úplný**, pokud jeho lineární obal je hustý v  $X$ .
- Ortogonální systém  $\{x_\gamma; \gamma \in \Gamma\}$  je **maximální**, jestliže neexistuje prvek  $x \in X \setminus \{0\}$  kolmý na každý vektor  $x_\gamma, \gamma \in \Gamma$ .

**16.5.6. Věta.** Necht  $\{x_n\}_{n=1}^\infty$  je ortogonální posloupnost v Hilbertově prostoru  $X$ .

- Řada  $\sum_{n=1}^\infty x_n$  konverguje právě tehdy, když konverguje řada  $\sum_{n=1}^\infty \|x_n\|^2$ .
- Konverguje-li řada  $\sum_{n=1}^\infty x_n$ , potom

$$\left\| \sum_{n=1}^\infty x_n \right\|^2 = \sum_{n=1}^\infty \|x_n\|^2.$$

*Důkaz.* (a) Necht  $\{s_k\}$  značí posloupnost částečných součtů řady  $\sum_{n=1}^{\infty} x_n$ . Předpokládejme nejprve, že  $s_n \rightarrow s$  pro nějaké  $s \in X$ , tj. řada  $\sum_{n=1}^{\infty} x_n$  konverguje. Pak ale ze spojitosti skalárního součinu a ortogonality prvků  $\{x_n\}$  máme

$$\begin{aligned} \langle s, s \rangle &= \lim_{k \rightarrow \infty} \langle s_k, s_k \rangle = \lim_{k \rightarrow \infty} \sum_{n=1}^k \sum_{m=1}^k \langle x_n, x_m \rangle \\ &= \lim_{k \rightarrow \infty} \sum_{n=1}^k \langle x_n, x_n \rangle = \lim_{k \rightarrow \infty} \sum_{n=1}^k \|x_n\|^2. \end{aligned}$$

Tedy  $\sum_{n=1}^{\infty} \|x_n\|^2$  je konvergentní a její součet je  $\|s\|^2$ .

Předpokládejme na druhou stranu, že  $\sum_{n=1}^{\infty} \|x_n\|^2$  konverguje. Ukážeme, že posloupnost  $\{s_k\}$  je cauchyovská v  $X$ . Pro dané  $\varepsilon \in (0, \infty)$  totiž najdeme  $n_0 \in \mathbb{N}$  takové, že pro  $l \geq k \geq n_0$  platí

$$\sum_{n=k}^l \|x_n\|^2 < \varepsilon.$$

Pak pro  $k, l \in \mathbb{N}$ ,  $l > k \geq n_0$  dostáváme

$$\|s_l - s_k\|^2 = \langle x_{k+1} + \dots + x_l, x_{k+1} + \dots + x_l \rangle = \sum_{n=k+1}^l \|x_n\|^2 < \varepsilon.$$

Díky úplnosti prostoru  $X$  tedy částečné součty řady  $\sum_{n=1}^{\infty} x_n$  tvoří konvergentní posloupnost, tj.  $\sum_{n=1}^{\infty} x_n$  konverguje.

Vzhledem k tomu, že tvrzení (b) jsme dokázali v první části důkazu (a), jsem s důkazem věty hotovi. ■

**16.5.7. Věta.** Necht  $\{v_n\}$  je ortogonální posloupnost nenulových prvků v unitárním prostoru  $X$ . Necht  $x = \sum_{n=1}^{\infty} c_n v_n$ ,  $c_n \in \mathbb{F}$ . Potom  $c_n = \frac{\langle x, v_n \rangle}{\|v_n\|^2}$ ,  $n \in \mathbb{N}$ .

*Důkaz.* Díky spojitosti skalárního součinu máme pro každé  $n \in \mathbb{N}$  rovnost

$$\langle x, v_n \rangle = \lim_{k \rightarrow \infty} \langle \sum_{j=1}^k c_j v_j, v_n \rangle = c_n \langle v_n, v_n \rangle.$$

■

**16.5.8. Definice.** Necht  $\{v_n\}$  je ortogonální posloupnost nenulových prvků v unitárním prostoru  $X$  a  $x \in X$ . Platí-li  $c_n = \frac{\langle x, v_n \rangle}{\|v_n\|^2}$ ,  $n \in \mathbb{N}$ , nazveme  $\{c_n\}$  **Fourierovy koeficienty  $x$  vzhledem k  $\{v_n\}$** .

**16.5.9. Věta.** Necht  $X$  je unitární prostor a  $\{v_n\}$  je ortonormální posloupnost v  $X$ . Necht  $x \in X$  a  $\{c_n\}$  jsou Fourierovy koeficienty prvku  $x$  vzhledem k  $\{v_n\}$ . Potom platí

$$\sum_{n=1}^{\infty} |c_n|^2 \leq \|x\|^2 \quad (\text{Besselova nerovnost}).$$

Pokud  $x = \sum_{n=1}^{\infty} c_n v_n$ , pak

$$\sum_{n=1}^{\infty} |c_n|^2 = \|x\|^2 \quad (\text{Parsevalova rovnost})$$

*Důkaz.* Vezměme  $k \in \mathbb{N}$  pevné a položme  $s_k = \sum_{n=1}^k c_n v_n$ . Pak

$$\forall n \in \{1, \dots, k\} : \langle x - s_k, v_n \rangle = \langle x, v_n \rangle - c_n = 0.$$

Tedy i  $\langle x - s_k, s_k \rangle = 0$ . Proto

$$\|x\|^2 = \|x - s_k + s_k\|^2 = \|x - s_k\|^2 + \|s_k\|^2 \geq \|s_k\|^2 = \sum_{n=1}^k |c_n|^2.$$

Jelikož  $k \in \mathbb{N}$  bylo libovolné, Besselova nerovnost je ověřena.

Platí-li  $x = \sum_{n=1}^{\infty} c_n v_n$ , pak máme z Věty 16.5.6(b) vztah

$$\|x\|^2 = \left\| \sum_{n=1}^{\infty} c_n v_n \right\|^2 = \sum_{n=1}^{\infty} \|c_n v_n\|^2 = \sum_{n=1}^{\infty} |c_n|^2,$$

tj. Parsevalovu rovnost. ■

**16.5.10. Definice.** Necht  $X$  je normovaný lineární prostor. Posloupnost  $\{v_n\}$  prvků z  $X$  se nazývá **Schauderova báze**, jestliže pro každý bod  $x \in X$  existuje právě jedna posloupnost  $\{c_n\}$  prvků z  $\mathbb{F}$ , pro kterou platí  $x = \sum_{n=1}^{\infty} c_n v_n$ .

**16.5.11. Věta.** Necht  $X$  je Hilbertův prostor a  $\{v_n\}$  je ortogonální systém nenulových prvků prostoru  $X$ . Pak jsou následující tvrzení ekvivalentní:

- (i)  $\{v_n\}$  je Schauderova báze,
- (ii)  $\{v_n\}$  je úplný ortogonální systém,
- (iii)  $\{v_n\}$  je maximální ortogonální systém.

*Důkaz.* (i)  $\implies$  (ii) Necht  $\{v_n\}$  je Schauderova báze. Vzhledem k tomu, že každý prvek  $x \in X$  je pak limitou lineárních kombinací prvků  $\{v_n\}$ , je lineární obal  $\{v_n; n \in \mathbb{N}\}$  hustý v  $X$ . Tedy  $\{v_n\}$  je úplný.

(ii)  $\implies$  (iii) Necht  $x$  je vektor kolmý na všechny  $v_n, n \in \mathbb{N}$ . Necht  $\varepsilon \in \mathbb{R}, \varepsilon > 0$  je libovolné. Díky (ii) najdeme čísla  $c_1, \dots, c_n$  taková, že  $\|x - \sum_{i=1}^n c_i v_i\|^2 < \varepsilon$ . Pak

$$\varepsilon > \left\| x - \sum_{i=1}^n c_i v_i \right\|^2 = \|x\|^2 + \left\| \sum_{i=1}^n c_i v_i \right\|^2 \geq \|x\|^2.$$

Jelikož  $\varepsilon$  bylo libovolné,  $\|x\| = 0$  a  $\{v_n\}$  je maximální systém.

(iii)  $\implies$  (i) Mějme dáno  $x \in X$ . Položme  $c_n = \frac{\langle x, v_n \rangle}{\|v_n\|}, n \in \mathbb{N}$ , tj.  $c_n$  jsou Fourierovy koeficienty  $x$  vzhledem k ortonormálnímu systému  $\{\frac{v_n}{\|v_n\|}\}$ . Díky Besselově nerovnosti (Věta 16.5.9) platí

$$\|x\|^2 \geq \sum_{n=1}^{\infty} |c_n|^2 = \sum_{n=1}^{\infty} \left\| c_n \frac{v_n}{\|v_n\|} \right\|^2.$$

Podle Věty 16.5.6(a) je řada  $\sum_{n=1}^{\infty} c_n \frac{v_n}{\|v_n\|}$  konvergentní; označme tedy její součet jako  $y$ . Pak pro každé  $k \in \mathbb{N}$  platí

$$\begin{aligned} \langle x - y, v_k \rangle &= \langle x - \sum_{n=1}^{\infty} c_n \frac{v_n}{\|v_n\|}, v_k \rangle = \lim_{j \rightarrow \infty} \langle x - \sum_{n=1}^j c_n \frac{v_n}{\|v_n\|}, v_k \rangle \\ &= \langle x, v_k \rangle - \langle x, v_k \rangle = 0. \end{aligned}$$

Tedy  $x - y$  je vektor, jehož skalární součin se všemi vektory  $v_k$ ,  $k \in \mathbb{N}$ , je 0. Z maximality systému  $\{v_n\}$  plyne  $x - y = 0$ , neboli

$$x = y = \sum_{n=1}^{\infty} c_n \frac{v_n}{\|v_n\|} = \sum_{n=1}^{\infty} \frac{\langle x, v_n \rangle}{\|v_n\|^2} v_n.$$

Zbývá již jen dokázat, že koeficienty  $c_n = \frac{\langle x, v_n \rangle}{\|v_n\|^2}$ ,  $n \in \mathbb{N}$ , jsou jednoznačně určeny. To ale plyne z Věty 16.5.7. ■

**16.5.12. Věta.** Je-li  $X$  nekonečně-dimenzionální separabilní Hilbertův prostor, má ortonormální Schauderovu bázi.

Navíc je každý nekonečně-dimenzionální separabilní Hilbertův prostor s  $X$  izometricky izomorfní.

*Důkaz.* Vezměme spočetnou hustou množinu  $\{x_n; n \in \mathbb{N}\}$  v  $X$  a indukci z ní vybereme množinu  $\{x_{n_k}\}$  nenulových vektorů takovou, že pro každé  $k \in \mathbb{N}$  je množina  $\{x_{n_1}, \dots, x_{n_k}\}$  lineárně nezávislá a její lineární obal je roven lineárnímu obalu množiny  $\{x_1, \dots, x_{n_k}\}$ .

Postupujeme takto: Bez újmy na obecnosti předpokládáme, že všechny vektory  $x_n$ ,  $n \in \mathbb{N}$ , jsou nenulové a položíme  $n_1 = 1$ . Předpokládejme nyní, že máme vybrány indexy  $n_1, \dots, n_k$  takové, že vektory  $\{x_{n_1}, \dots, x_{n_k}\}$  jsou lineárně nezávislé a jejich lineární obal  $M$  je roven lineárnímu obalu množiny  $\{x_1, \dots, x_{n_k}\}$ . Položme  $n_{k+1} = \min\{n > n_k; x_n \notin M\}$ . Pak  $x_{n_{k+1}}, \dots, x_{n_{k+1}-1} \in M$ , a tedy lineární obal množiny  $\{x_{n_1}, \dots, x_{n_{k+1}}\}$  je roven lineárnímu obalu množiny  $\{x_1, \dots, x_{n_{k+1}}\}$ . Navíc je  $x_{n_{k+1}} \notin M$ , a tedy je množina  $\{x_{n_1}, \dots, x_{n_{k+1}}\}$  lineárně nezávislá.

Označme nyní vektory  $\{x_{n_k}\}$  jako  $\{y_k\}$ . Pak  $\{y_k\}$  je lineárně nezávislá množina vektorů, jejíž lineární obal je roven lineárnímu obalu  $\{x_n\}$ , tj. je hustý v  $X$ . Gramovým-Schmidtovým ortogonalizačním procesem nyní sestrojíme vektory  $\{u_k\}$ , které budou navzájem kolmé a bude pro ně platit, že pro každé  $k \in \mathbb{N}$  je lineární obal  $\{u_1, \dots, u_k\}$  roven lineárnímu obalu  $\{y_1, \dots, y_k\}$ . Opět postupujeme induktivně. V prvním kroku položíme  $u_1 = y_1$ . Máme-li nyní navzájem kolmé vektory  $\{u_1, \dots, u_k\}$ , jejichž lineární obal souhlasí s lineárním obalem množiny  $\{y_1, \dots, y_k\}$ , položíme

$$u_{k+1} = y_{k+1} - \sum_{i=1}^k \frac{\langle y_{k+1}, u_i \rangle}{\|u_i\|^2} u_i.$$

Pak  $u_{k+1}$  je kolmý na všechny  $u_1, \dots, u_k$ , je nenulový a lineární obal  $\{u_1, \dots, u_{k+1}\}$  je roven lineárnímu obalu množiny  $\{y_1, \dots, y_{k+1}\}$ . Tím je konstrukce ukončena.

Máme tedy ortogonální systém  $\{u_k\}$  nenulových vektorů, jehož lineární obal je hustý v  $X$ . Uvažujeme-li nyní místo něj systém  $\{\frac{u_k}{\|u_k\|}\}$ , dostáváme úplný ortonormální systém, a tedy bázi (Věta 16.5.11).

K důkazu druhé části tvrzení stačí dokázat, že každý nekonečně-dimenzionální prostor je izometricky izomorfní s  $\ell^2$ . Vezměme tedy ortonormální bázi  $\{v_n\}$  prostoru  $X$  a definujme zobrazení  $F : X \rightarrow \ell^2$  jako

$$Fx = \{\langle x, v_n \rangle\}_{n=1}^{\infty}, \quad x \in X.$$

Dle Parsevalovy rovnosti 16.5.9 je

$$\|Fx\|_{\ell^2}^2 = \sum_{n=1}^{\infty} |\langle x, v_n \rangle|^2 = \|x\|_X^2 < \infty, \quad x \in X,$$

a tedy je  $F$  skutečně zobrazení do  $\ell^2$ . Navíc je  $F$  izometrické a zjevně lineární. Zbývá ukázat jeho surjektivitu. Máme-li tedy dán prvek  $c = \{c_n\} \in \ell^2$ , řada  $\sum_{n=1}^{\infty} c_n v_n$  je konvergentní dle Věty 16.5.6. Položíme-li  $x = \sum_{n=1}^{\infty} c_n v_n$ , pak  $Fx = c$  dle Věty 16.5.7, a  $F$  je tedy na. Tím je důkaz dokončen. ■

**16.5.13. Věta.** Prostor  $L^2(0, 2\pi)$  se skalárním součinem

$$\langle f, g \rangle = \frac{1}{2\pi} \int_0^{2\pi} f(x) \overline{g(x)} dx, \quad f, g \in L^2(0, 2\pi),$$

tvorí Hilbertův prostor. Systém  $e^{i0x}, e^{i1x}, e^{-i1x}, e^{i2x}, e^{-2x}, \dots$  tvorí ortonormální bázi  $L^2(0, 2\pi)$ .

*Důkaz.* Zobrazení  $\langle \cdot, \cdot \rangle$  je zjevně skalární součin, přičemž nulovost funkce  $f$  splňující  $\langle f, f \rangle = 0$  plyne snadno z vlastností integrálu. Úplnost prostoru  $L^2(0, 2\pi)$  je pak dokázána v [5].

Funkce  $e^{i0x}, e^{i1x}, e^{-i1x}, e^{i2x}, e^{-2x}, \dots$  zřejmě tvorí ortonormální systém. Ukažme, že jeho lineární obal je hustý v  $L^2(0, 2\pi)$ . Mějme tedy danou funkci  $f \in L^2(0, 2\pi)$  a  $\varepsilon \in (0, \infty)$ . Z Věty 16.1.3(b) najdeme spojitou funkci  $g : [-2\pi, 2\pi] \rightarrow \mathbb{R}$  takovou, že  $\|f - g\|_2 < \varepsilon$ . Podle Věty 16.3.7 existuje trigonometrický polynom  $P$  splňující  $\|g - P\|_{\infty} < \varepsilon$ . Pak

$$\begin{aligned} \|f - P\|_2 &\leq \|f - g\|_2 + \|g - P\|_2 \leq \varepsilon + \frac{1}{2\pi} \left( \int_0^{2\pi} |g(x) - P(x)|^2 dx \right)^{\frac{1}{2}} \\ &\leq \varepsilon \left( 1 + \frac{1}{\sqrt{2\pi}} \right). \end{aligned}$$

Dle Věty 16.5.11 je tedy systém  $e^{i0x}, e^{i1x}, e^{-i1x}, e^{i2x}, e^{-2x}, \dots$  ortonormální bází v  $L^2(0, 2\pi)$ . ■

**16.5.14. Důsledek.** Necht  $f \in \mathcal{P}([0, 2\pi])$  a  $|f|^2$  je integrovatelná na  $[0, 2\pi]$ . Potom

(a)  $f$  je integrovatelná na  $[0, 2\pi]$ ,

(b) platí

$$f = \sum_{n=-\infty}^{\infty} \hat{f}(n)e^{inx} \quad \text{v } L^2(0, 2\pi)$$

(c) a

$$\frac{1}{2\pi} \int_0^{2\pi} |f(x)|^2 dx = \sum_{n=-\infty}^{\infty} |\hat{f}(n)|^2.$$

*Důkaz.* (a) Je-li  $\int_0^{2\pi} |f(x)|^2 dx$  konečný, je z Cauchyovy-Schwarzovy nerovnosti konečný i integrál

$$\int_0^{2\pi} |f(x)| dx \leq \left( \int_0^{2\pi} |f(x)|^2 dx \right)^{\frac{1}{2}} \left( \int_0^{2\pi} 1 dx \right)^{\frac{1}{2}} < \infty.$$

(b) Protože je systém  $e^{i0x}, e^{i1x}, e^{-i1x}, e^{i2x}, e^{-2x}, \dots$  ortonormální bází v  $L^2(0, 2\pi)$  podle Věty 16.5.13, ve smyslu prostoru  $L^2(0, 2\pi)$  platí

$$\begin{aligned} f &= \sum_{n=-\infty}^{\infty} \langle f, e^{inx} \rangle e^{inx} = \sum_{n=-\infty}^{\infty} \left( \frac{1}{2\pi} \int_0^{2\pi} f(x)e^{-inx} dx \right) e^{inx} \\ &= \sum_{n=-\infty}^{\infty} \hat{f}(n)e^{inx}. \end{aligned}$$

(c) Parsevalova rovnost 16.5.9 pak dostává tvar

$$\frac{1}{2\pi} \int_0^{2\pi} |f(x)|^2 dx = \|f\|_{L^2(0,2\pi)}^2 = \sum_{n=-\infty}^{\infty} |\langle f, e^{inx} \rangle|^2 = \sum_{n=-\infty}^{\infty} |\hat{f}(n)|^2.$$

■

**16.5.15. Věta (Riesz-Fischer).** Necht'  $c_n, n \in \mathbb{Z}$ , jsou komplexní čísla splňující  $\sum_{n=-\infty}^{\infty} |c_n|^2 < \infty$ . Pak existuje  $f \in \mathcal{P}([0, 2\pi])$  taková, že  $|f|^2$  je integrovatelná na  $[0, 2\pi]$  a  $\hat{f}(n) = c_n, n \in \mathbb{Z}$ .

*Důkaz.* Opět použijeme fakt, že systém  $e^{i0x}, e^{i1x}, e^{-i1x}, e^{i2x}, e^{-2x}, \dots$  tvoří ortonormální bázi v  $L^2(0, 2\pi)$ . Tedy podle Věty 16.5.6 je funkce

$$f = \sum_{n=-\infty}^{\infty} c_n e^{inx}$$

prvkem  $L^2(0, 2\pi)$ . Věta 16.5.7 pak dává, že

$$c_n = \langle f, e^{inx} \rangle = \hat{f}(n), \quad n \in \mathbb{Z}.$$

■

## 16.6. Teoretické příklady k Fourierovým řadám

**16.6.1. Příklad.** Dokžte, že reálná funkce  $f(x)$  na  $\mathbb{R}$  je trigonometrický polynom právě tehdy, když existuje polynom dvou proměnných  $P(u, v)$  takový, že platí  $f(x) = P(\cos x, \sin x)$ .

*Řešení.* Předpokládejme nejprve, že  $f$  je trigonometrický polynom, tj.

$$f(x) = \frac{1}{2}a_0 + \sum_{k=1}^n (a_k \cos kx + b_k \sin kx), \quad x \in \mathbb{R}.$$

Zjevně stačí dokázat, že každý výraz  $\cos kx$  a  $\sin kx$  je vyjádřitelný jako  $P(\cos x, \sin x)$  pro nějaký polynom  $P(u, v)$  dvou proměnných. Budeme postupovat indukcí podle  $k$ . Je zřejmé, že  $\cos x$  i  $\sin x$  je vyjádřitelný jako  $P(\cos x, \sin x)$  pro nějaký polynom dvou proměnných. Tedy tvrzení platí pro  $k = 1$ . Předpokládejme nyní, že tvrzení platí pro každé  $j \in \{1, \dots, k\}$  a dokažme, že  $\cos(k+1)x$  a  $\sin(k+1)x$  lze takto vyjádřit. Ze vzorců

$$\begin{aligned} \cos(k+1)x &= \cos kx \cos x - \sin kx \sin x, \\ \sin(k+1)x &= \sin kx \cos x + \cos kx \sin x \end{aligned}$$

a indukčního předpokladu však požadované tvrzení plyne.

Nechť nyní  $f(x) = P(\cos x, \sin x)$  pro nějaký polynom  $P$  dvou proměnných. Zřejmě stačí dokázat, že  $\cos^n x \sin^m x$  je trigonometrický polynom pro každé  $n, m \in \mathbb{N} \cup \{0\}$ . Postupujme indukcí podle  $m$ . Nechť  $m = 0$  a indukcí podle  $n$  dokazujeme, že  $\cos^n x$  je trigonometrický polynom. To je zřejmé pro  $n = 0$ . Předpokládejme, že tvrzení platí pro každé  $j \in \{0, \dots, n\}$ . Pak lze dle indukčního předpokladu psát

$$\cos^n x = \frac{a_0}{2} + \sum_{k=1}^l (a_k \cos kx + b_k \sin kx).$$

Tedy

$$\begin{aligned} \cos^{n+1} x &= \cos^n x \cos x = \left( \frac{a_0}{2} + \sum_{k=1}^l (a_k \cos kx + b_k \sin kx) \right) \cos x \\ &= \frac{a_0}{2} \cos x + \sum_{k=1}^l \left( \frac{a_k}{2} (\cos(kx-x) + \cos(kx+x)) \right. \\ &\quad \left. + \frac{b_k}{2} (\sin(kx+x) + \sin(kx-x)) \right), \end{aligned}$$

přičemž na pravé straně máme trigonometrický polynom. Tedy  $\cos^n x$  je trigonometrický polynom pro každé  $n \in \mathbb{N}$ . Tvrzení tak platí pro  $m = 0$ .

Předpokládejme nyní, že  $\cos^n x \sin^j x$  je trigonometrický polynom pro každé  $n \in \mathbb{N} \cup \{0\}$  a  $j \in \{0, \dots, m\}$ . Pak lze pro každé  $n \in \mathbb{N} \cup \{0\}$  dle indukčního



předpokladu psát

$$\cos^n x \sin^m x = \frac{a_0}{2} + \sum_{k=1}^l (a_k \cos kx + b_k \sin kx)$$

pro nějaké  $l \in \mathbb{N} \cup \{0\}$  a koeficienty  $a_0, \dots, a_l, b_1, \dots, b_l \in \mathbb{R}$ . Z toho pak dostáváme

$$\begin{aligned} \cos^n x \sin^{m+1} x &= \left( \frac{a_0}{2} + \sum_{k=1}^l (a_k \cos kx + b_k \sin kx) \right) \sin x \\ &= \frac{a_0}{2} \sin x + \sum_{k=1}^l (a_k \cos kx \sin x + b_k \sin kx \sin x) \\ &= \frac{a_0}{2} \sin x + \sum_{k=1}^l \left( \frac{a_k}{2} (\sin(kx+x) - \sin(kx-x)) \right. \\ &\quad \left. + \frac{b_k}{2} (\cos(kx-x) - \cos(kx+x)) \right), \end{aligned}$$

kde na pravé straně figuruje trigonometrický polynom. Tvrzení je tak dokázáno. ♣

**16.6.2. Příklad.** Pro  $q \in (-1, 1)$  sečtěte řadu  $\sum_{n=1}^{\infty} q^n \sin nx$  a ukažte, že je tato řada Fourierovou řadou svého součtu.

*Řešení.* Uvažujme řadu

$$\sum_{n=1}^{\infty} q^n (\cos nx + i \sin nx) = \sum_{n=1}^{\infty} (qe^{ix})^n.$$

Z Weierstrassova kritéria 12.3.3 plyne stejnoměrná konvergence této řady, označme  $h(x)$  jako její součet.

Pak

$$\begin{aligned} h(x) &= \frac{qe^{ix}}{1 - qe^{ix}} = \frac{qe^{ix}(1 - qe^{-ix})}{(1 - qe^{ix})(1 - qe^{-ix})} \\ &= \frac{qe^{ix} - q^2}{1 - 2q \frac{e^{ix} + e^{-ix}}{2} + q^2} = \frac{q(\cos x - 1) + iq \sin x}{1 - 2q \cos x + q^2}. \end{aligned}$$

Tedy

$$\sum_{n=1}^{\infty} q^n \sin nx = \operatorname{Im} h(x) = \frac{q \sin x}{1 - 2q \cos x + q^2}.$$

Závěrečné tvrzení pak plyne z Lemmatu 16.2.3. ♣

**16.6.3. Příklad.** Sečtěte řadu  $\sum_{n=0}^{\infty} \frac{\cos nx}{n!}$  a vypočtěte

$$\int_{\frac{1}{2}\pi}^{\frac{5}{2}\pi} e^{\cos x} \cos(\sin x) \cos nx \, dx, \quad n \in \mathbb{N} \cup \{0\}.$$

*Řešení.* Z definice komplexní exponenciely máme pro  $x \in \mathbb{R}$  rovnost

$$e^{ix} = \sum_{n=0}^{\infty} \frac{e^{inx}}{n!} = \sum_{n=0}^{\infty} \frac{\cos nx}{n!} + i \sum_{n=0}^{\infty} \frac{\sin nx}{n!}.$$

Tedy

$$\begin{aligned} \sum_{n=0}^{\infty} \frac{\cos nx}{n!} &= \operatorname{Re} e^{ix} = \operatorname{Re} (e^{\cos x} (\cos(\sin x) + i \sin(\sin x))) \\ &= e^{\cos x} \cos(\sin x). \end{aligned}$$

Jelikož je zadaná řada stejnoměrně konvergentní, máme

$$\begin{aligned} \int_{\frac{1}{2}\pi}^{\frac{5}{2}\pi} e^{\cos x} \cos(\sin x) \cos nx \, dx &= \int_{-\pi}^{\pi} e^{\cos x} \cos(\sin x) \cos nx \, dx \\ &= \sum_{k=0}^{\infty} \frac{1}{k!} \int_{-\pi}^{\pi} \cos kx \cos nx \, dx = \begin{cases} 2\pi, & n = 0, \\ \frac{\pi}{n!}, & n \in \mathbb{N}. \end{cases} \end{aligned}$$

♣

**16.6.4. Příklad.** Nalezněte separabilní prostor se skalárním součinem  $H$  a ortonormální systém  $\mathcal{B} \subset H$  takový, že  $\mathcal{B}$  je maximální (tj. žádný nenulový prvek  $H$  není kolmý na všechny prvky  $\mathcal{B}$ ) a není úplný (tj. lineární obal  $\mathcal{B}$  není hustý v  $H$ ).

*Řešení.* Uvažujme prostor  $\ell^2$  a v něm prvky  $x = (\frac{1}{2}, \frac{1}{4}, \frac{1}{8}, \dots)$  a  $e_n, n \geq 2$ . Necht  $H$  je lineární obal množiny  $\{x\} \cup \{e_n; n \geq 2\}$  se skalárním součinem zděděným z  $\ell^2$ . Pak  $\mathcal{B} = \{e_n; n \geq 2\}$  je ortonormální systém v  $H$ , který je maximální.

Vskutku, necht  $y = cx + \sum_{n=2}^k c_n e_n$  je prvek  $H$  kolmý na všechny prvky  $\mathcal{B}$ . Zvolíme  $m > k$ , pak máme

$$0 = \langle y, e_m \rangle = c \frac{1}{2^m},$$

z čehož plyne  $c = 0$ . Dále

$$0 = \langle y, e_n \rangle = c_n, \quad n \in \{2, \dots, k\},$$

a tedy  $y = 0$ .

Na druhou stranu není systém  $\mathcal{B}$  úplný, neboť vektor  $x$  má od lineárního obalu  $\mathcal{B}$  vzdálenost alespoň  $\frac{1}{2}$ . ♣

**16.6.5. Příklad.** Necht  $f: \mathbb{R} \rightarrow \mathbb{R}$  je  $2\pi$ -periodická funkce mající spojitou derivaci a necht  $\int_{-\pi}^{\pi} f(x) \, dx = 0$ . Pak platí

$$\int_{-\pi}^{\pi} f^2(x) \, dx \leq \int_{-\pi}^{\pi} (f'(x))^2 \, dx.$$

*Řešení.* Jelikož má funkce  $f$  spojitou derivaci, leží  $f$  i  $f'$  v prostoru  $L^2([-\pi, \pi])$ . Označíme-li koeficienty  $f$  a  $f'$  ve Fourierově rozvoji jako  $a_n^f, b_n^f$ , respektive  $a_n^{f'}, b_n^{f'}$ , máme dle Věty ?? rovnosti

$$\int_{-\pi}^{\pi} (f(x))^2 dx = \frac{\pi}{2} (a_0^f)^2 + \sum_{n=1}^{\infty} \pi ((a_n^f)^2 + (b_n^f)^2),$$

$$\int_{-\pi}^{\pi} (f'(x))^2 dx = \frac{\pi}{2} (a_0^{f'})^2 + \sum_{n=1}^{\infty} \pi ((a_n^{f'})^2 + (b_n^{f'})^2).$$

Mezi koeficienty  $f$  a  $f'$  však platí následující vztahy:

$$a_0^{f'} = \frac{1}{\pi} \int_{-\pi}^{\pi} f'(x) dx = \frac{1}{\pi} (f(\pi) - f(-\pi)) = 0,$$

$$a_0^f = \int_{-\pi}^{\pi} f(x) dx = 0$$

a dále pro  $n \in \mathbb{N}$

$$a_n^{f'} = \frac{1}{\pi} \int_{-\pi}^{\pi} f'(x) \cos nx dx = \frac{1}{\pi} [f(x) \cos nx]_{-\pi}^{\pi} + \frac{1}{\pi} \int_{-\pi}^{\pi} f(x) n \sin nx dx$$

$$= n b_n^f,$$

$$b_n^{f'} = \frac{1}{\pi} \int_{-\pi}^{\pi} f'(x) \sin nx dx = \frac{1}{\pi} [f(x) \sin nx]_{-\pi}^{\pi} - \frac{1}{\pi} \int_{-\pi}^{\pi} f(x) n \cos nx dx$$

$$= -n a_n^f.$$

Tedy

$$\int_{-\pi}^{\pi} (f(x))^2 dx = \frac{\pi}{2} (a_0^f)^2 + \sum_{n=1}^{\infty} \pi ((a_n^f)^2 + (b_n^f)^2)$$

$$= \sum_{n=1}^{\infty} \pi ((a_n^f)^2 + (b_n^f)^2)$$

$$\leq \sum_{n=1}^{\infty} \pi ((n a_n^f)^2 + (n b_n^f)^2)$$

$$= \sum_{n=1}^{\infty} \pi ((a_n^{f'})^2 + (b_n^{f'})^2)$$

$$= \frac{\pi}{2} (a_0^{f'})^2 + \sum_{n=1}^{\infty} \pi ((a_n^{f'})^2 + (b_n^{f'})^2)$$

$$= \int_{-\pi}^{\pi} (f'(x))^2 dx.$$

♣

**16.6.6. Příklad.** Necht  $\alpha \in (0, 1)$  a

$$f(x) = \begin{cases} |x|^\alpha \cos(1/x), & x \in [-\pi, \pi] \setminus \{0\}, \\ 0, & x = 0. \end{cases}$$

- (a) Ukažte, že  $f$  nemá konečnou variaci na  $[-\pi, \pi]$ .  
 (b) Necht  $g$  je  $2\pi$ -periodická funkce integrovatelná na  $[-\pi, \pi]$ , která je rovna  $f$  na nějakém okolí 0. Dokažte, že  $s_n^g(0) \rightarrow 0$ .

*Řešení.* (a) Uvažujme libovolné  $N \in \mathbb{N}$  a dělení  $\mathcal{D}$  obsahující body

$$\left\{ \frac{1}{(2N+1)\pi}, \frac{1}{2N\pi}, \dots, \frac{1}{3\pi}, \frac{1}{2\pi} \right\}.$$

Pak

$$\begin{aligned} V(f; -\pi, \pi) &\geq \left| f\left(\frac{1}{2\pi}\right) - f\left(\frac{1}{3\pi}\right) \right| + \dots + \left| f\left(\frac{1}{2N\pi}\right) - f\left(\frac{1}{(2N+1)\pi}\right) \right| \\ &\geq \sum_{k=1}^N \left| f\left(\frac{1}{2k\pi}\right) - f\left(\frac{1}{(2k+1)\pi}\right) \right| \\ &= \sum_{k=1}^N \frac{1}{\pi^\alpha} \left( \frac{1}{(2k)^\alpha} + \frac{1}{(2k+1)^\alpha} \right) \\ &\geq \frac{1}{(2\pi)^\alpha} \sum_{k=1}^N \frac{1}{k^\alpha}. \end{aligned}$$

Jelikož  $\sum_{k=1}^{\infty} \frac{1}{k^\alpha} = \infty$  a  $N$  bylo libovolné,  $V(f; -\pi, \pi) = \infty$ .

(b) Nejprve si uvědomíme, že díky Větě 16.3.11 platí  $\lim_{n \rightarrow \infty} (s_n^f - s_n^g)(0) \rightarrow 0$ . Stačí tedy dokázat, že  $s_n^f(0) \rightarrow 0$ . To však plyne z Věty 16.4.5(b), neboť máme

$$|f(t) - f(0)| \leq |t|^\alpha, \quad t \in (-\pi, \pi).$$

♣

## 16.7. Početní příklady k Fourierovým řadám

**16.7.1. Příklad.** Rozviňte funkci

$$f(x) = \pi^2 - x^2, \quad x \in (-\pi, \pi),$$

do Fourierovy řady na  $\mathbb{R}$ . Rozhodněte, zda řada konverguje stejnoměrně na  $\mathbb{R}$  a pokud ano, určete její součet. Pomocí této řady pak určete součty číselných řad

$$\sum_{n=1}^{\infty} \frac{1}{n^2}, \quad \sum_{n=1}^{\infty} \frac{(-1)^{n+1}}{n^2}.$$

*Řešení.* Funkce  $f$  je po  $2\pi$ -periodickém dodefinování na  $\mathbb{R}$  spojitá. Navíc je monotónní na  $[-\pi, 0]$  a  $[0, \pi]$ , a tedy má na těchto intervalech konečnou variaci. Proto je  $f$  konečné variace na libovolném omezeném intervalu v  $\mathbb{R}$ . Dle Věty 16.4.3 tak Fourierova řada funkce  $f$  konverguje stejnoměrně na  $\mathbb{R}$  k  $f$ . Máme

$$a_0 = \frac{1}{\pi} \int_{-\pi}^{\pi} f(x) dx = \frac{2}{\pi} \int_0^{\pi} (\pi^2 - x^2) dx = \frac{4}{3}\pi^2$$

a

$$\begin{aligned} a_n &= \frac{2}{\pi} \int_0^{\pi} (\pi^2 - x^2) \cos(nx) dx \\ &= 2\pi \left[ \frac{\sin nx}{n} \right]_0^{\pi} - \frac{2}{\pi} \left( \left[ \frac{x^2 \sin nx}{n} \right]_0^{\pi} - \int_0^{\pi} \frac{2x \sin nx}{n} dx \right) \\ &= \frac{4}{n\pi} \int_0^{\pi} x \sin nx dx \\ &= \frac{4}{n\pi} \left( \left[ -\frac{x \cos nx}{n} \right]_0^{\pi} + \int_0^{\pi} \frac{\cos nx}{n} dx \right) \\ &= \frac{4}{n\pi} \left( -\frac{\pi \cos n\pi}{n} \right) \\ &= \frac{4(-1)^{n+1}}{n^2}. \end{aligned}$$

Dále  $b_n = 0$  díky sudosti funkce  $f$ . Tedy

$$f(x) = \frac{2}{3}\pi^2 + 4 \sum_{n=1}^{\infty} \frac{(-1)^{n+1}}{n^2} \cos nx, \quad x \in \mathbb{R}.$$

Dosadíme-li za  $x$  postupně  $0$  a  $\pi$ , obdržíme rovnosti

$$\pi^2 = \frac{2}{3}\pi^2 + 4 \sum_{n=1}^{\infty} \frac{(-1)^{n+1}}{n^2}, \quad 0 = \frac{2}{3}\pi^2 + 4 \sum_{n=1}^{\infty} \frac{-1}{n^2}.$$

Z nich plynou vztahy

$$\sum_{n=1}^{\infty} \frac{(-1)^{n+1}}{n^2} = \frac{\pi^2}{12}, \quad \sum_{n=1}^{\infty} \frac{1}{n^2} = \frac{\pi^2}{6}.$$

♣

**16.7.2. Příklad.** Rozviňte funkci

$$f(x) = e^x, \quad x \in (-\pi, \pi),$$

do Fourierovy řady na  $\mathbb{R}$ . Rozhodněte, zda řada konverguje na  $\mathbb{R}$  a pokud ano, určete její součet. Pomocí této řady pak určete součet číselné řady

$$\sum_{n=1}^{\infty} \frac{(-1)^n}{n^2 + 1}.$$

*Řešení.* Definujme funkci  $g$  na  $\mathbb{R}$  jako

$$g(x) = \begin{cases} e^{x-2k\pi}, & x \in ((2k-1)\pi, (2k+1)\pi), k \in \mathbb{Z}, \\ \frac{e^\pi + e^{-\pi}}{2}, & x = (2k-1)\pi, k \in \mathbb{Z}. \end{cases}$$

Pak je  $g$  funkce s konečnou variací na každém konečném podintervalu  $\mathbb{R}$  a dle Věty 16.4.3 konverguje Fourierova řada funkce  $f$  ke  $g$  na  $\mathbb{R}$ .

Počítáme-li její koeficienty, dostáváme

$$a_0 = \frac{1}{\pi} \int_{-\pi}^{\pi} e^x dx = \frac{e^\pi - e^{-\pi}}{\pi}.$$

Dále pro  $I_k = \int_{-\pi}^{\pi} e^x \cos kx dx$ ,  $k \in \mathbb{N}$ , máme

$$\begin{aligned} I_k &= [e^x \cos kx]_{-\pi}^{\pi} + k \int_{-\pi}^{\pi} e^x \sin kx dx \\ &= \cos(k\pi)(e^\pi - e^{-\pi}) + k \left( [e^x \sin kx]_{-\pi}^{\pi} - k \int_{-\pi}^{\pi} e^x \cos kx dx \right) \\ &= \cos(k\pi)(e^\pi - e^{-\pi}) - k^2 I_k. \end{aligned}$$

Tedy

$$I_k = (-1)^k \frac{e^\pi - e^{-\pi}}{k^2 + 1}$$

a

$$a_n = \frac{1}{\pi} I_n = (-1)^n \frac{e^\pi - e^{-\pi}}{\pi(n^2 + 1)}, \quad n \in \mathbb{N}.$$

Dále máme z již provedeného výpočtu rovnost pro koeficienty  $b_n$ :

$$b_n = \frac{1}{\pi} \int_{-\pi}^{\pi} e^x \sin nx dx = \frac{-n}{\pi} I_n = (-1)^{n+1} \frac{n(e^\pi - e^{-\pi})}{n^2 + 1}.$$

Tedy

$$g(x) = \frac{\sinh \pi}{\pi} + \frac{2 \sinh \pi}{\pi} \sum_{n=1}^{\infty} \frac{(-1)^n}{n^2 + 1} (\cos nx - n \sin nx), \quad x \in \mathbb{R}.$$

Dosadíme-li za  $x = 0$ , dostáváme

$$1 = \frac{\sinh \pi}{\pi} + \frac{2 \sinh \pi}{\pi} \sum_{n=1}^{\infty} \frac{(-1)^n}{n^2 + 1}.$$

Odtud

$$\sum_{n=1}^{\infty} \frac{(-1)^n}{n^2 + 1} = \frac{1}{2} \left( \frac{\pi}{\sinh \pi} - 1 \right).$$

♣

**16.7.3. Příklad.** Rozviňte funkci

$$f(x) = \sin 3x + 4x, \quad x \in (-\pi, \pi],$$

do Fourierovy řady na  $\mathbb{R}$ . Rozhodněte, zda řada konverguje na  $\mathbb{R}$  a pokud ano, určete její součet. Pomocí této řady pak určete součet číselné řady

$$\sum_{n=1}^{\infty} (-1)^{n+1} \frac{\sin n}{n}.$$

*Řešení.* Definujme funkci  $g$  na  $\mathbb{R}$  jako

$$g(x) = \begin{cases} \sin 3(x - 2k\pi) + 4(x - 2k\pi), & x \in ((2k - 1)\pi, (2k + 1)\pi), k \in \mathbb{Z}, \\ 0, & x = (2k - 1)\pi, k \in \mathbb{Z}. \end{cases}$$

Pak je  $g$  funkce s konečnou variací na každém konečném podintervalu  $\mathbb{R}$  a dle Věty 16.4.3 konverguje Fourierova řada funkce  $f$  ke  $g$  na  $\mathbb{R}$ .

Jelikož je  $f$  lichá na  $(-\pi, \pi)$ , je  $a_n = 0$  pro každé  $n \in \mathbb{N} \cup \{0\}$ . Dále platí

$$\frac{2}{\pi} \int_0^{\pi} \sin 3x \sin nx \, dx = \begin{cases} 1, & n = 3, \\ 0, & n \neq 3, \end{cases}$$

a

$$\begin{aligned} \frac{2}{\pi} \int_0^{\pi} 4x \sin nx \, dx &= \frac{8}{\pi} \left( \left[ -\frac{\cos nx}{n} \right]_0^{\pi} + \int_0^{\pi} \frac{\cos nx}{n} \, dx \right) \\ &= \frac{8}{\pi} \left( -\frac{\pi \cos(n\pi)}{n} \right) = (-1)^{n+1} \frac{8}{n}. \end{aligned}$$

Tedy

$$g(x) = \sin 3x + 8 \sum_{n=1}^{\infty} \frac{(-1)^{n+1}}{n} \sin nx, \quad x \in \mathbb{R}.$$

Pro  $x = 1$  dostáváme

$$\sin 3 + 4 = \sin 3 + 8 \sum_{n=1}^{\infty} \frac{(-1)^{n+1} \sin n}{n},$$

a tedy

$$\sum_{n=1}^{\infty} (-1)^{n+1} \frac{\sin n}{n} = \frac{1}{2}.$$

♣

**16.7.4. Příklad.** Rozviňte funkci

$$f(x) = \sin x, \quad x \in [0, \pi),$$

do Fourierovy řady na  $\mathbb{R}$ , která obsahuje pouze členy s  $\cos nx$ . Rozhodněte, zda řada konverguje na  $\mathbb{R}$  a pokud ano, určete její součet. Pomocí této řady pak určete

součet číselné řady

$$\sum_{n=1}^{\infty} (-1)^{n+1} \frac{\sin n}{n}.$$

*Řešení.* Položme

$$g(x) = |\sin x|, \quad x \in \mathbb{R}.$$

Pak dle Věty 16.4.3 konverguje Fourierova řada funkce  $g$  ke  $g$  stejnoměrně na  $\mathbb{R}$ .

Spočtíme koeficienty této Fourierovy řady. Jelikož je  $g$  sudá, jsou členy  $b_n = 0$ ,  $n \in \mathbb{N}$ . Dále máme

$$a_0 = \frac{2}{\pi} \int_0^{\pi} \sin x \, dx = \frac{4}{\pi}$$

a

$$\begin{aligned} a_n &= \frac{2}{\pi} \int_0^{\pi} \sin x \cos nx \, dx \\ &= \frac{2}{\pi} [\sin x \sin nx]_0^{\pi} - \frac{2}{n\pi} \int_0^{\pi} \cos x \sin nx \, dx \\ &= -\frac{2}{n\pi} \left[ -\cos x \frac{\cos nx}{n} \right]_0^{\pi} + \frac{2}{n\pi} \int_0^{\pi} \sin x \frac{\cos nx}{n} \, dx \\ &= -\frac{2}{n\pi} \left[ \frac{(-1)^n}{n} + \frac{1}{n} \right] + \frac{1}{n^2} a_n. \end{aligned}$$

Odtud plyne

$$a_n = \begin{cases} 0, & n \text{ liché,} \\ -\frac{4}{\pi(n^2-1)}, & n \text{ sudé.} \end{cases}$$

Tedy

$$g(x) = \frac{2}{\pi} - \frac{4}{\pi} \sum_{k=1}^{\infty} \frac{1}{4k^2-1} \cos 2kx, \quad x \in \mathbb{R}.$$

Pro  $x = \frac{\pi}{2}$  pak dostáváme

$$1 = \frac{2}{\pi} + \frac{4}{\pi} \sum_{k=1}^{\infty} \frac{(-1)^{k+1}}{4k^2-1},$$

a tedy

$$\sum_{k=1}^{\infty} \frac{(-1)^{k+1}}{4k^2-1} = \frac{\pi}{4} - \frac{1}{2}.$$

♣

**16.7.5. Příklad.** Pro  $a > 0$  rozviňte funkci

$$f(x) = \cos ax, \quad x \in [0, \pi],$$



do Fourierovy řady na  $\mathbb{R}$ , která obsahuje pouze členy se  $\sin nx$ . Rozhodněte, zda řada konverguje na  $\mathbb{R}$  a pokud ano, určete její součet. Pomocí této řady pak určete součet číselné řady

$$\sum_{k=1}^{\infty} \frac{(-1)^k (2k+1)}{(2k+1)^2 - 4}.$$

*Řešení.* Položme

$$g(x) = \begin{cases} \cos ax, & x \in (0, \pi) + 2k\pi, \\ 0, & x = k\pi, \\ -\cos ax, & x \in (-\pi, 0) + 2k\pi, \end{cases} \quad k \in \mathbb{Z}.$$

Pak  $g$  je lichá funkce s konečnou variací, a tedy její Fourierova řada konverguje ke  $g$ .

Při výpočtu jejích koeficientů máme  $a_n = 0$  díky lichosti  $g$  a

$$\begin{aligned} b_n &= \frac{2}{\pi} \int_0^{\pi} \cos ax \sin nx \, dx \\ &= \frac{2}{\pi} \left[ \frac{1}{a} \sin nx \sin ax \right]_0^{\pi} - \frac{2}{\pi} \int_0^{\pi} \frac{n}{a} \cos nx \sin ax \, dx \\ &= -\frac{2n}{\pi a} \int_0^{\pi} \cos nx \sin ax \, dx \\ &= \frac{-2n}{\pi a} \left[ \frac{-1}{a} \cos nx \cos ax \right]_0^{\pi} + \frac{2n}{\pi a} \int_0^{\pi} \frac{n}{a} \sin nx \cos ax \, dx \\ &= \frac{2n}{\pi a^2} [(-1)^n \cos(a\pi) - 1] + \frac{n^2}{a^2} b_n. \end{aligned}$$

Předpokládejme nejprve, že  $a \notin \mathbb{N}$ . Pak z předchozího plyne

$$b_n = \frac{2n}{\pi(a^2 - n^2)} [(-1)^n \cos(a\pi) - 1], \quad n \in \mathbb{N}.$$

Pokud  $a = k$  pro nějaké  $k \in \mathbb{N}$ , pak

$$b_k = \frac{2}{\pi} \int_0^{\pi} \sin kx \cos kx \, dx = \frac{1}{\pi} \int_0^{\pi} \sin 2kx \, dx = 0.$$

Tedy Fourierova řada  $g$  má tvar

$$\frac{2}{\pi} \sum_{n=1, n \neq a}^{\infty} \frac{n}{a^2 - n^2} [(-1)^n \cos(a\pi) - 1] \sin nx.$$

Nyní uvažujme  $a = 2$  a  $x = \frac{\pi}{2}$ , pak máme

$$\begin{aligned} -1 = \cos \pi &= \frac{2}{\pi} \sum_{n=1, n \neq 2}^{\infty} [(-1)^n - 1] \sin n \frac{\pi}{2} \\ &= \frac{2}{\pi} \sum_{k=0}^{\infty} \frac{(-2)(-1)^k(2k+1)}{4 - (2k+1)^2} \\ &= \frac{4}{\pi} \sum_{k=0}^{\infty} \frac{(-1)^k(2k+1)}{(2k+1)^2 - 4}. \end{aligned}$$

Tedy

$$\sum_{k=0}^{\infty} \frac{(-1)^k(2k+1)}{(2k+1)^2 - 4} = -\frac{\pi}{4}.$$

♣

**16.7.6. Příklad.** Rozviňte funkci

$$f(x) = \text{sign}(\sin 3x), \quad x \in [0, \pi],$$

do Fourierovy řady na  $\mathbb{R}$ , která obsahuje pouze členy s  $\cos nx$ . Rozhodněte, zda řada konverguje na  $\mathbb{R}$  a pokud ano, určete její součet. Pomocí této řady pak určete součet číselné řady

$$\sum_{k=0}^{\infty} \frac{1}{(3k+1)(3k+2)}.$$

*Řešení.* Uvažujme sudé  $2\pi$ -periodické rozšíření  $f$  na  $\mathbb{R}$ , tj. funkci

$$g(x) = \begin{cases} 1, & x \in ((-\pi, -\frac{2}{3}\pi) \cup (-\frac{\pi}{3}, 0) \cup (0, \frac{\pi}{3}) \cup (\frac{2}{3}\pi, \pi)) + 2k\pi, k \in \mathbb{Z}, \\ 0, & x = \frac{\pi}{3}k, k \in \mathbb{Z}, \\ -1, & x \in ((-\frac{2}{3}\pi - \frac{\pi}{3}) \cup (\frac{\pi}{3}, \frac{2}{3}\pi)) + 2k\pi, k \in \mathbb{Z}. \end{cases}$$

Dle Věty 16.4.3 konverguje Fourierova řada  $g$  k funkci

$$h(x) = \begin{cases} 1, & x = k\pi, k \in \mathbb{Z}, \\ g(x), & \text{jinak.} \end{cases}$$

Spočtěme koeficienty této řady. Jelikož je  $g$  sudá, platí  $b_n = 0$  pro každé  $n \in \mathbb{N}$ . Jinak máme

$$a_0 = \frac{2}{\pi} \int_0^{\pi} g(x) dx = \frac{2}{3}$$

a

$$\begin{aligned} a_n &= \frac{2}{\pi} \int_0^{\pi} g(x) \cos nx dx = \frac{2}{\pi} \left( \int_0^{\frac{\pi}{3}} \cos nx dx - \int_{\frac{\pi}{3}}^{\frac{2}{3}\pi} \cos nx dx + \int_{\frac{2}{3}\pi}^{\pi} \cos nx dx \right) \\ &= \frac{4}{\pi n} \left( \sin\left(\frac{n\pi}{3}\right) - \sin\left(\frac{2n\pi}{3}\right) \right). \end{aligned}$$

Tedy

$$a_n = \begin{cases} 0, & n \in \{6k, 6k + 1, 6k + 3, 6k + 5\}, k \in \mathbb{N} \cup \{0\}, \\ \frac{4\sqrt{3}}{\pi n}, & n = 6k + 2, k \in \mathbb{N} \cup \{0\}, \\ -\frac{4\sqrt{3}}{\pi n}, & n = 6k + 4, k \in \mathbb{N} \cup \{0\}. \end{cases}$$

Proto má Fourierova řada funkce  $g$  tvar

$$\frac{1}{3} + \sum_{n=1}^{\infty} a_n \cos nx = \frac{1}{3} + \frac{4\sqrt{3}}{\pi} \sum_{k=0}^{\infty} \left( \frac{1}{6k+2} \cos(6k+2)x - \frac{1}{6k+4} \cos(6k+4)x \right).$$

Pro  $x = 0$  máme

$$\begin{aligned} 1 = h(x) &= \frac{1}{3} + \frac{4\sqrt{3}}{\pi} \sum_{k=0}^{\infty} \left( \frac{1}{6k+2} - \frac{1}{6k+4} \right) \\ &= \frac{1}{3} + \frac{2\sqrt{3}}{\pi} \sum_{k=0}^{\infty} \frac{1}{(3k+1)(3k+2)}. \end{aligned}$$

Odtud plyne

$$\sum_{k=0}^{\infty} \frac{1}{(3k+1)(3k+2)} = \frac{\pi}{3\sqrt{3}}.$$

**16.7.7. Příklad.** Pro  $\alpha \in [0, \pi]$  sečtěte řady  $\sum_{n=1}^{\infty} \frac{\sin^2 n\alpha}{n^2}$  a  $\sum_{n=1}^{\infty} \frac{\cos^2 n\alpha}{n^2}$ .

*Řešení.* Uvažujme funkci  $f(x) = \chi_{[-\alpha, \alpha]} \in \mathfrak{F}([-\pi, \pi])$  a rozviňme ji do Fourierovy řady. Máme

$$a_0 = \frac{1}{\pi} \int_{-\pi}^{\pi} f(x) dx = \frac{2\alpha}{\pi}$$

a

$$a_n = \frac{1}{\pi} \int_{-\pi}^{\pi} f(x) \cos nx dx = \frac{1}{\pi} \left[ \frac{\sin nx}{n} \right]_{-\alpha}^{\alpha} = \frac{2 \sin n\alpha}{n\pi}, \quad n \in \mathbb{N}.$$

Díky sudosti funkce  $f$  jsou pak všechny koeficienty  $b_n$  nulové.

Podle Věty ?? platí

$$\int_{-\pi}^{\pi} |f(x)|^2 dx = \frac{\pi}{2} a_0^2 + \sum_{n=1}^{\infty} \pi (a_n^2 + b_n^2).$$

Tedy dostáváme

$$2\alpha = \frac{\pi}{2} \cdot \frac{4\alpha^2}{\pi^2} + \sum_{n=1}^{\infty} \pi \frac{4 \sin^2 n\alpha}{n^2 \pi^2},$$

z čehož plyne

$$\sum_{n=1}^{\infty} \frac{\sin^2 n\alpha}{n^2} = \frac{\alpha(\pi - \alpha)}{2}.$$

Dále platí dle Příkladu ?? vztah

$$\frac{\pi^2}{6} = \sum_{n=1}^{\infty} \frac{1}{n^2} = \sum_{n=1}^{\infty} \frac{\sin^2 n\alpha}{n^2} + \sum_{n=1}^{\infty} \frac{\cos^2 n\alpha}{n^2},$$

z kterého plyne rovnost

$$\sum_{n=1}^{\infty} \frac{\cos^2 n\alpha}{n^2} = \frac{\pi^2 - 3\pi\alpha + 3\alpha^2}{6}.$$

♣

## Axiomy teorie množin

**Množiny** jsou základními objekty teorie množin a základními vztahy mezi těmito objekty jsou **rovnost** a **náležení**. Základními výpověďmi jsou tedy tvrzení: množina  $x$  je rovna (nebo není) množině  $y$ . Množina  $x$  je (nebo není) prvkem množiny  $y$ .

Jazyk teorie množin obsahuje jednak symboly pro množiny (malá i velká písmena podle potřeby s indexy), binární predikátový symbol  $=$  pro rovnost, binární predikátový symbol pro náležení  $\in$ , symboly pro logické spojky, kvantifikátory a pomocné symboly (např. závorky). Jsou-li  $x, y$  proměnné pro množiny, pak jsou výrazy pro vztah rovnosti  $x = y$  a náležení  $x \in y$  formulami jazyka teorie množin. Říkáme jim **atomické** formule. Další formule jazyka teorie množin vznikají z atomických formulí pomocí logických spojek a kvantifikátorů. Při budování teorie postupně zavádíme další symboly, které jsou vlastně zkratkami označující komplikovanější formule.

Nejrozšířenějším axiomatickým systémem teorie množin je Zermelův-Fraenkelův systém, jehož axiomy nyní uvedeme a doplníme stručným komentářem. Podrobnější výklad lze nalézt v knize [5], z níž čerpáme i v tomto oddílu.

### A.0.1. Axiom (axiom existence).

$$\exists x : x = x.$$

Tento axiom zaručuje, že univerzum množin je neprázdné, tj. existuje alespoň jedna množina.

### A.0.2. Axiom (axiom extensionality).

$$\forall x \forall y : (\forall u : (u \in x \Leftrightarrow u \in y)) \Leftrightarrow x = y.$$

Axiom extensionality říká, že libovolné množiny  $x$  a  $y$  jsou si rovny právě tehdy, když mají stejné prvky, tj. kdykoliv je prvek  $u$  v jedné z těchto množin, je i v druhé. Tento axiom tak popisuje souvislost mezi predikáty rovnosti a náležení.

**A.0.3. Axiom** (schéma axiomu vydělení). Je-li  $\varphi(x)$  formule, která neobsahuje volně proměnnou  $z$ , potom formule

$$\forall a \exists z \forall x : (x \in z \Leftrightarrow (x \in a \ \& \ \varphi(x))) \tag{A.1}$$

je axiom.

Pro každou přípustnou volbu formule  $\varphi$  dostáváme axiom teorie množin, a proto zde hovoříme o schématu axiomů. Podle axiomu extensionality je množina  $z$  ve formuli (A.1) určena jednoznačně. Budeme ji označovat výrazem

$$\{x \in a; \varphi(x)\}.$$

Tento axiom nám umožňuje definovat průnik množin opět jako množinu. Schéma vydělení je použito pro formuli  $x \in b$ , kde  $x$  je volná proměnná a  $a, b$  jsou dané množiny.

**A.0.4. Definice.** Necht  $a$  a  $b$  jsou množiny. Pak množinu

$$a \cap b = \{x \in a; x \in b\}$$

nazýváme **průnikem** množin  $a$  a  $b$ .

Spíše z jazykových důvodů budeme místo spojení „množina množin“ používat termín „systém množin“.

**A.0.5. Definice.** Řekneme, že množiny  $A$  a  $B$  jsou **disjunktní**, jestliže mají prázdný průnik. Řekneme, že systém množin  $\mathcal{M}$  je **disjunktní**, jestliže každé dvě různé množiny z  $\mathcal{M}$  jsou disjunktní.

Uvedme ještě několik definic, které využívají axiom vydělení.

**A.0.6. Definice.** Necht  $a$  a  $b$  jsou množiny. Pak množinu

$$a \setminus b = \{x \in a; x \notin b\}$$

nazýváme **rozdílem** množin  $a$  a  $b$ .

**A.0.7. Poznámka.** Podle axiomu existence existuje alespoň jedna množina. Označme ji  $a$ . Potom  $\{x \in a; x \neq x\}$  je také množina. Tato množina neobsahuje žádný prvek. Nazýváme ji **prázdnou množinou** a značíme ji  $\emptyset$ .

**A.0.8. Axiom** (axiom dvojice).

$$\forall a \forall b \exists z \forall x : (x \in z \Leftrightarrow (x = a \vee x = b)).$$

Axiom dvojice zaručuje, že pro dvě dané množiny existuje množina, která je obě obsahuje jako své prvky a neobsahuje žádné jiné prvky. Díky tomuto axiomu můžeme definovat pojem uspořádané dvojice.

**A.0.9. Definice.** Necht  $a$  a  $b$  jsou množiny. Pak množinu

$$[a, b] = \{a, \{a, b\}\}$$

nazýváme **uspořádanou dvojicí** prvků  $a, b$ . Třídy  $a$  a  $b$  nazýváme po řadě **první složkou** a **druhou složkou** uspořádané dvojice  $[a, b]$ .

**A.0.10. Věta.** Jestliže  $a, b, c, d$  jsou množiny a platí  $[a, b] = [c, d]$ , pak  $a = c$  a  $b = d$ .

**A.0.11. Axiom** (axiom sumy).

$$\forall a \exists z \forall x : (x \in z \Leftrightarrow \exists y : x \in y \ \& \ y \in a).$$

K libovolné množině  $a$  existuje množina  $z$ , která obsahuje právě ty prvky, které jsou prvkem nějakého prvku množiny  $a$ . Podle axiomu extensionality je množina  $z$  jednoznačně určena množinou  $a$ .

**A.0.12. Definice.** Necht  $a$  a  $b$  jsou množiny. Pak množinu

$$a \cup b = \{x; x \in a \vee x \in b\}$$

nazýváme **sjednocením** množin  $a$  a  $b$ .

**A.0.13. Definice.** Necht  $a, b$  jsou množiny. Množinu

$$a \operatorname{div} b = (a \setminus b) \cup (b \setminus a)$$

nazýváme **symetrickým rozdílem** množin  $a$  a  $b$ .

**A.0.14. Definice.** Necht  $a$  a  $b$  jsou množiny. Řekneme, že  $a$  je **podmnožinou**  $b$ , případně že  $b$  **obsahuje**  $a$ , značíme  $a \subset b$ , jestliže

$$\forall x : (x \in a \Rightarrow x \in b).$$

Je-li  $a \subset b$  a  $a \neq b$ , pak říkáme, že  $a$  je **vlastní podmnožinou**  $b$  a tento fakt značíme  $a \subsetneq b$ .

**A.0.15. Axiom** (axiom potence).

$$\forall a \exists z \forall x : (x \in z \Leftrightarrow x \subset a).$$

Je-li  $a$  množina, pak podle axiomu potence existuje množina  $z$ , jejímiž prvky jsou právě všechny podmnožiny množiny  $a$ .

**A.0.16. Definice.** Necht  $X$  a  $Y$  jsou množiny. **Relací** mezi prvky množin  $X$  a  $Y$  nazveme každou množinu  $R \subset X \times Y$ . **Definičním oborem** relace  $R$  nazýváme množinu

$$D(R) = \{x; \exists y : [x, y] \in R\}.$$

**Oborem hodnot** relace  $R$  nazýváme množinu

$$H(R) = \{y; \exists x : [x, y] \in R\}.$$

Jedním z nejdůležitějších matematických objektů je zobrazení (funkce).

**A.0.17. Definice.** Necht  $F \subset X \times Y$  je relace. Řekneme, že  $F$  je **zobrazení** neboli **funkce**, jestliže

$$\forall x \forall y \forall z : ([x, y] \in F \ \& \ [x, z] \in F \Rightarrow y = z).$$

**A.0.18. Axiom** (axiom nahrazení). Je-li  $F$  zobrazení a  $D(F)$  je množina, pak  $H(F)$  je množina.

**A.0.19. Axiom** (axiom nekonečna).

$$\exists z : \emptyset \in z \ \& \ (\forall x : x \in z \Rightarrow x \cup \{x\} \in z)$$

**A.0.20. Axiom** (axiom fundovanosti).

$$\forall a : (a \neq \emptyset \Rightarrow \exists x : (x \in a) \ \& \ (x \cap a = \emptyset)).$$

Axiom A.0.20 zaručuje, že vztah  $\in$  nemá jisté nežádoucí vlastnosti. Vylučuje například každou množinu  $y$  splňující  $y \in y$ .

Zvláštní postavení mezi axiomy má takzvaný axiom výběru, protože některé oblasti matematiky jsou budovány bez něj. Matematická analýza však tento axiom používá, a proto jej zde uvádíme.

**A.0.21. Axiom** (axiom výběru). Je-li  $R$  relace, pak existuje funkce  $F$  taková, že  $F \subset R$  a  $D(F) = D(R)$ .

**A.0.22. Poznámky.** Necht  $A, B$  a  $C$  jsou množiny. Potom platí:

- (i)  $\emptyset \subset A$ ,
- (ii) je-li  $A \subset \emptyset$ , pak  $A = \emptyset$ ,
- (iii)  $A \subset A$ ,
- (iv) je-li  $A \subset B$  a  $B \subset A$ , pak  $A = B$ ,
- (v) je-li  $A \subset B$  a  $B \subset C$ , pak  $A \subset C$ .

Obecná metoda důkazu rovnosti mezi množinami plyne z axiomu extensivity. Poznámka (iv) skýtá novou možnost, jak rovnost mezi množinami dokázat.

**A.0.23. Poznámky.** Necht  $A, B, C$  a  $D$  jsou množiny. Potom platí:

- (i)  $\emptyset \cap A = A$ ,
- (ii)  $A \cap A = A$ ,
- (iii)  $A \cap B = B \cap A$ ,
- (iv)  $A \cap (B \cap C) = (A \cap B) \cap C$ ,
- (v)  $A \cap B \subset A$ ,
- (vi) je-li  $C \subset A$  a  $C \subset B$ , pak  $C \subset (A \cap B)$ ,
- (vii)  $A = (A \cap B)$  právě tehdy, když  $A \subset B$ ,
- (viii) je-li  $A \subset B$  a  $C \subset D$ , pak  $(A \cap B) \subset (C \cap D)$ .

**A.0.24. Poznámky.** Necht  $A, B, C$  a  $D$  jsou množiny. Potom platí:

- (i)  $\emptyset \cup A = A$ ,
- (ii)  $A \cup A = A$ ,
- (iii)  $A \cup B = B \cup A$ ,
- (iv)  $A \cup (B \cup C) = (A \cup B) \cup C$ ,
- (v)  $A \subset A \cup B$ ,
- (vi) je-li  $A \subset C$  a  $B \subset C$ , pak  $(A \cup B) \subset C$ ,
- (vii)  $A = (A \cup B)$  právě tehdy, když  $B \subset A$ ,
- (viii) je-li  $A \subset B$  a  $C \subset D$ , pak  $(A \cup B) \subset (C \cup D)$ .

**A.0.25. Definice.** Necht  $A$  je množina. Potom množinu  $\mathcal{S}A = A \cup \{A\}$  nazýváme **následníkem** třídy  $A$ .

**A.0.26. Definice.** Necht  $I \neq \emptyset$  je množina a pro každé  $i \in I$  jsou  $A_i$  jsou množiny. Pak množinu

$$\bigcap_{i \in I} A_i = \{x; \forall i \in I: x \in A_i\}$$



nazýváme **průnikem všech množin ze systému**  $\{A_i; i \in I\}$  a podobně množinu

$$\bigcup_{i \in I} A_i = \{x; \exists i \in I: x \in A_i\}$$

**sjednocením všech množin ze systému**  $\{A_i; i \in I\}$ . V obou případech nazýváme množinu  $I$  **indexovou množinou** nebo **množinou indexů**.

**A.0.27. Věta** (de Morganova pravidla). Necht  $X$  a  $I$  jsou množiny,  $I \neq \emptyset$ , a necht  $A_i, i \in I$ , jsou množiny. Pak

$$X \setminus \bigcup_{i \in I} A_i = \bigcap_{i \in I} (X \setminus A_i) \quad \text{a} \quad X \setminus \bigcap_{i \in I} A_i = \bigcup_{i \in I} (X \setminus A_i).$$

**A.0.28. Poznámka.** Pojem následníka můžeme chápat jako unární operaci nad množinami. Je-li dána množina  $A$ , pak  $\mathcal{S}A$  je množina, která se nerovná množině  $A$ .

**A.0.29. Příklad.** Necht  $X$  je konečná množina. Pak nelze množinu  $X$  zobrazit prostě na svoji vlastní podmnožinu.

*Řešení.* Důkaz provedeme sporem. Necht  $f: X \rightarrow X$  je prosté zobrazení splňující  $f(X) \neq X$ . Z Příkladu A.0.35(c) plyne, že existuje  $n \in \mathbb{N}$  takové, že  $f^{n-1}(X) = f^n(X)$ . Dle tvrzení (b) Příkladu A.0.35 pak platí  $f(X) = X$ , což je spor. ♣

**A.0.30. Příklad.** Ukažte, že množina  $X$  je nekonečná právě tehdy, když má stejnou mohutnost jako nějaká její vlastní podmnožina.

*Řešení.* Má-li  $X$  stejnou mohutnost jako nějaká její vlastní podmnožina, je  $X$  nekonečná dle Příkladu A.0.29.

Je-li  $X$  nekonečná, obsahuje nekonečnou spočetnou množinu  $A$  (Věta 1.6.22). Necht  $\varphi: A \rightarrow \mathbb{N}$  je bijekce a  $\psi: \mathbb{N} \rightarrow \mathbb{N}$  je definováno jako  $\psi(n) = n + 1, n \in \mathbb{N}$ . Pak je zobrazení

$$\omega(x) = \begin{cases} (\varphi^{-1} \circ \psi \circ \varphi)(x), & x \in A, \\ x, & x \in X \setminus A, \end{cases}$$

prosté a  $\varphi^{-1}(1) \notin \omega(X)$ . Tedy  $\omega: X \rightarrow \omega(X)$  je bijekce množiny  $X$  na její vlastní podmnožinu. ♣

**A.0.31. Příklad.** Ukažte, že množiny  $\mathbb{N}, L = \{n \in \mathbb{N}; n \text{ je liché}\}$  a  $S = \{n \in \mathbb{N}; n \text{ je sudé}\}$  mají stejnou mohutnost.

*Důkaz.* Zobrazení  $n \mapsto n-1, n \in S$ , je bijekce množiny  $S$  na množinu  $L$  a zobrazení  $n \mapsto 2n-1$  je bijekce množiny  $\mathbb{N}$  na  $L$ . Odtud plyne, že množiny  $L, S$  a  $\mathbb{N}$  mají stejnou mohutnost. ■

**A.0.32. Příklad.** Necht  $X$  je nekonečná množina a  $Y$  je spočetná množina. Potom  $X \approx X \cup Y$ .

*Řešení.* Nejprve si uvědomme, že zřejmě  $X \preceq X \cup Y$ . Ve zbytku důkazu tedy stačí dle Věty 1.6.5 ověřit, že  $X \cup Y \preceq X$ . Protože  $X$  je nekonečná, obsahuje podle Věty 1.6.22 množinu  $A \subset X$  splňující  $A \approx \mathbb{N}$ . Existuje tedy bijekce  $\varphi$  množiny  $\mathbb{N}$  na  $A$ . Podle Příkladu A.0.31 platí  $\mathbb{N} \approx L$ , kde  $L$  je množina lichých čísel. Potom také platí  $\varphi(L) \approx A$ . Odtud plyne  $(X \setminus A) \cup \varphi(L) \approx (X \setminus A) \cup A$ , a tedy podle Příkladu A.0.31  $X \setminus \varphi(S) \approx X$ , kde  $S$  je množina všech sudých přirozených čísel. Podle předpokladu platí  $Y \preceq \mathbb{N}$ , a tedy  $Y \setminus X \preceq Y \preceq \varphi(S)$ . Potom  $X \cup (Y \setminus X) \preceq (X \setminus \varphi(S)) \cup \varphi(S)$ , neboli  $X \cup Y \preceq X$ . Tím je důkaz proveden. ♣

**A.0.33. Příklad.** Označme  $\mathcal{Z}$  množinu všech posloupností, jejichž členy jsou prvky  $\{0, 1\}$ . Dokažte, že platí  $\mathcal{Z} \approx \mathcal{P}(\mathbb{N})$ , a tedy  $\mathcal{Z}$  je nespočetná.

*Řešení.* Necht  $A \subset \mathbb{N}$  je množina. Definujme zobrazení  $\chi_A: \mathbb{N} \rightarrow \{0, 1\}$  takto:

$$\chi_A(n) = \begin{cases} 1, & n \in A, \\ 0, & n \in \mathbb{N} \setminus A. \end{cases}$$

Pak je zobrazení  $A \in \mathcal{P}(\mathbb{N}) \mapsto \varphi_A \in \mathcal{Z}$  bijekce. Dle Cantorovy věty (Věta 1.6.7) je tedy množina  $\mathcal{Z}$  všech zobrazení z  $\mathbb{N}$  do  $\{0, 1\}$  nespočetná. ♣

**A.0.34. Příklad.** Ukažte, že množiny  $[0, 1]$ ,  $\mathbb{R} \setminus \mathbb{Q}$  a  $\mathbb{R}$  mají stejnou mohutnost.

*Řešení.* Protože  $[0, 1] \subset \mathbb{R}$ , platí  $[0, 1] \preceq \mathbb{R}$ . Funkce  $x \mapsto \frac{1}{\pi} \arctg x + \frac{1}{2}$ ,  $x \in \mathbb{R}$ , je rostoucí, a tedy prostá. Jedná se tedy o prosté zobrazení  $\mathbb{R}$  do  $[0, 1]$ . Proto  $\mathbb{R} \preceq [0, 1]$ . Z Věty 1.6.5 plyne  $[0, 1] \approx \mathbb{R}$ .

Dále platí dle Příkladů A.0.32 a 1.6.20  $\mathbb{R} \setminus \mathbb{Q} \approx (\mathbb{R} \setminus \mathbb{Q}) \cup \mathbb{Q} = \mathbb{R}$ . ♣

**A.0.35. Příklad.** Necht  $X$  je množina a  $f: X \rightarrow X$  je zobrazení. Dokažte následující tvrzení.

- Pro každé  $n \in \mathbb{N}$  platí  $f^{n-1}(X) \supset f^n(X)$ , přičemž symbol  $f^0$  značí identické zobrazení  $\text{Id}_X$  a  $f^n$  je  $n$ -krát složené zobrazení  $f$  samo se sebou, tj.  $f^0 = \text{Id}_X$  a  $f^n = f \circ f^{n-1}$  pro  $n \in \mathbb{N}$ .
- Je-li  $f$  prosté a existuje  $n \in \mathbb{N}$  takové, že  $f^{n-1}(X) = f^n(X)$ , pak  $X = f(X)$ .
- Pokud pro každé  $n \in \mathbb{N}$  platí  $f^{n-1}(X) \neq f^n(X)$ , pak je množina  $X$  nekonečná.

*Řešení.* (a) Tvrzení dokážeme matematickou indukcí. Pro  $n = 1$  zjevně platí  $X = f^0(X) \supset f^1(X) = f(X)$ . Předpokládejme nyní, že platí  $f^{n-1}(X) \supset f^n(X)$  pro nějaké  $n \in \mathbb{N}$ . Pak z Příkladu 1.8.19(a) plyne

$$f^n(X) = f(f^{n-1}(X)) \supset f(f^n(X)) = f^{n+1}(X).$$

Tím je tvrzení dokázáno.

(b) Definujme množinu  $A \subset \mathbb{N}$  jako množinu všech  $n \in \mathbb{N}$ , která splňují  $f^{n-1}(X) = f^n(X)$ . Podle předpokladu je množina  $A$  neprázdná. Podle Věty 1.5.30 existuje minimum množiny  $A$ , které označíme  $k$ . Pokud  $k = 1$  je tvrzení dokázáno. Předpokládejme tedy, že  $k > 1$ . Vezměme  $y \in f^{k-2}(X)$ , potom  $f(y) \in f^{k-1}(X)$ . Poněvadž  $f^{k-1}(X) = f^k(X)$ , existuje  $x' \in X$  takové, že

$f(y) = f^k(x') = f(f^{k-1}(x'))$ . Protože  $f$  je prosté, platí  $y = f^{k-1}(x')$ , tedy  $y \in f^{k-1}(X)$ . Podle části (a) již víme, že platí  $f^{k-2}(X) \supset f^{k-1}(X)$ . Dostáváme tak  $f^{k-2}(X) = f^{k-1}(X)$ , takže  $k-1$  je prvkem množiny  $A$ . Pak ovšem číslo  $k$  není minimem  $A$ , což je spor. Platí tedy  $k = 1$  a tvrzení je dokázáno.

(c) Pokud  $f^n(X) \neq f^{n+1}(X)$  pro každé  $n \in \mathbb{N}$ , vybereme pro každé  $n \in \mathbb{N}$  prvek  $x_n \in f^n(X) \setminus f^{n+1}(X)$ . Zobrazení  $n \mapsto x_n$  z  $\mathbb{N}$  do  $X$  je tedy prosté, takže platí  $\mathbb{N} \leq X$ . Množina  $X$  je tudíž nekonečná podle Věty 1.6.14. Tedy i sama množina  $X$  je nekonečná. ♣

### Relace uspořádání a ekvivalence, zobrazení.

**A.0.36.** V Oddíle 1.4 jsme se zabývali dvěma důležitými typy relací, totiž relací uspořádání a relací zobrazení. Uvedme ještě další důležitý typ relace. Necht  $A$  je množina a necht  $R$  je relace na  $A$ . Řekneme, že  $R$  je **ekvivalence**, jestliže je reflexivní, symetrická a tranzitivní. V tomto textu sice pojem relace ekvivalence nebudeme používat, přesto je však velmi důležitý. V Příkladech A.0.38–A.0.40 ukážeme základní vlastnosti tohoto pojmu a několik konkrétních příkladů.

**A.0.37. Příklad.** Necht  $X$  je množina. Relace  $R$  je na  $X$  definovaná takto: pro  $x, y \in X$  platí  $x R y$ , právě když  $x = y$ . Dokažte, že  $R$  je relace ekvivalence.

*Řešení.* ♣

**A.0.38. Příklady.** Pro níže definované relace dokažte, že jde o ekvivalence.

- Necht  $X, Y$  jsou množiny a  $f: X \rightarrow Y$  je zobrazení. Definujme relaci  $\sim$  na  $X$  takto: pro  $x, y \in X$  platí  $x \sim y$ , právě když  $f(x) = f(y)$ .
- Necht  $n \in \mathbb{N}$ . Relace  $\equiv \pmod{n}$  (**kongruence modulo  $n$** ) je na množině celých čísel definována takto: pro  $a, b \in \mathbb{Z}$  platí  $a \equiv b \pmod{n}$ , právě když  $n$  dělí  $a - b$ .
- Necht  $\mathbb{Z}$  je množina všech zobrazení množiny  $\mathbb{N}$  do množiny  $\{0, 1\}$ . Relaci  $\sim$  definujeme takto: pro  $f, g \in \mathbb{Z}$  platí  $f \sim g$ , právě když existuje  $n \in \mathbb{N}$  takové, že pro každé  $k \in \mathbb{N}$ ,  $k \geq n$ , platí  $f(k) = g(k)$ .
- Definujme relaci  $R$  na  $\mathbb{R}$  takto: pro  $x, y \in \mathbb{R}$  platí  $x R y$ , právě když  $x - y \in \mathbb{Q}$ .
- Necht  $X$  je množina. Definujme relaci  $R$  na potenční množině množiny  $X$  takto: pro  $A, B \in \mathcal{P}(X)$  platí  $A R B$ , právě když  $A \approx B$ .

*Řešení.* Pro zadané relace vždy ověříme reflexivitu, symetrii a tranzitivitu.

(a) *Reflexivita.* Pro libovolné  $x \in X$  platí  $f(x) = f(x)$ , a tedy  $x \sim x$ .

*Symetrie.* Pokud  $x \sim y$ , tj.  $f(x) = f(y)$ , pak i  $f(y) = f(x)$ , a tedy  $y \sim x$ .

*Tranzitivita.* Necht  $x, y, z \in \mathbb{N}$ ,  $x \sim y$  a  $y \sim z$ . Pak  $f(x) = f(y)$  a  $f(y) = f(z)$ , a tedy i  $f(x) = f(z)$ . Platí tedy také  $x \sim z$ .

(b) *Reflexivita.* Pro každé  $m \in \mathbb{Z}$  platí  $m - m = 0 = 0 \cdot n$ , a tedy  $m \equiv m \pmod{n}$ .

*Symetrie.* Necht  $m, q \in \mathbb{Z}$  a  $m \equiv q \pmod{n}$ . Pak tedy existuje  $l \in \mathbb{Z}$  takové, že  $m - q = l \cdot n$ . Potom  $q - m = (-l) \cdot n$ , a platí tedy  $q \equiv m \pmod{n}$ .

*Tranzitivita.* Necht  $m, q, p \in \mathbb{Z}$ ,  $m \equiv q \pmod{n}$  a  $q \equiv p \pmod{n}$ . Pak tedy existují  $l_1, l_2 \in \mathbb{Z}$  taková, že  $m - q = l_1 \cdot n$  a  $q - p = l_2 \cdot n$ . Potom  $m - p = (l_1 + l_2) \cdot n$ , a platí tedy  $m \equiv p \pmod{n}$ .

(c) *Reflexivita.* Pro libovolné  $f \in \mathcal{Z}$  a  $n \in \mathbb{N}$  platí  $f(n) = f(n)$ , a tedy  $f \sim f$ .

*Symetrie.* Pokud  $f, g \in \mathcal{Z}$ ,  $f \sim g$ , pak existuje  $n \in \mathbb{N}$  takové, že  $f(k) = g(k)$  pro každé  $k \in \mathbb{N}$ ,  $k \geq n$ . Tedy platí  $g(k) = f(k)$  pro každé  $k \in \mathbb{N}$ ,  $k \geq n$ , tj.  $g \sim f$ .

*Tranzitivita.* Necht  $f, g, h \in \mathcal{Z}$ . Pak existují  $n_1, n_2 \in \mathbb{N}$  taková, že pro každé  $k \in \mathbb{N}$ ,  $k \geq n_1$ , platí  $f(k) = g(k)$  a pro každé  $k \in \mathbb{N}$ ,  $k \geq n_2$ , platí  $g(k) = h(k)$ . Položme  $n = \max\{n_1, n_2\}$ . Potom pro každé  $k \in \mathbb{N}$ ,  $k \geq n$ , máme  $f(k) = g(k) = h(k)$ . Platí tedy  $f \sim h$ .

(d) *Reflexivita.* Pro libovolné  $x \in \mathbb{R}$  platí  $x - x = 0$ . Číslo 0 je racionální, a tedy platí  $x \sim x$ .

*Symetrie.* Necht  $x, y \in \mathbb{R}$  a  $x \sim y$ , pak  $x - y$  je racionální číslo. Proto i  $y - x = -(x - y)$  je racionální a platí  $y \sim x$ .

*Tranzitivita.* Necht  $x, y, z \in \mathbb{R}$ ,  $x \sim y$  a  $y \sim z$ . Potom jsou čísla  $x - y$  a  $y - z$  racionální. Pak máme  $x - z = (x - y) + (y - z)$  a protože součet dvou racionálních čísel je číslo racionální, dostáváme  $x \sim z$ . ♣

**A.0.39. Příklad.** Necht  $X$  je množina a  $\sim$  je relace ekvivalence. Pro každé  $x \in X$  položme  $[x] = \{y \in X; y \sim x\}$ . Množina  $X/\sim = \{[x]; x \in X\}$  se nazývá **faktormnožina** vzhledem k ekvivalenci  $\sim$ . Ukažte, že

- (a) pro každé  $x \in X$  platí  $x \in [x]$ ,
- (b) pro každé  $x, y \in X$  platí  $[x] = [y]$  právě tehdy, když  $x \sim y$ ,
- (c) pro každé  $\tilde{x} \in X/\sim$  a  $y \in \tilde{x}$  platí  $\tilde{x} = [y]$ .

*Řešení.* (a) Tvrzení je zřejmé, neboť platí  $x \sim x$ .

(b) Necht  $x, y \in X$  splňují  $[x] = [y]$ . Pak  $x \in [x]$  dle (a), a tedy  $x \in [y]$ . To ale znamená, že  $x \sim y$ .

Necht  $x, y \in X$  splňují  $x \sim y$ . Vezměme libovolné  $z \in [x]$ . Potom platí  $z \sim x$  a z tranzitivity  $\sim$  dostáváme  $z \sim y$ . Odtud pak plyne  $z \in [y]$ . Platí tedy inkluze  $[x] \subset [y]$ . Vezměme nyní libovolné  $z \in [y]$ . Potom platí  $z \sim y$ . Díky symetrii platí  $y \sim x$  a pomocí tranzitivity  $\sim$  dostáváme  $z \sim x$ . Odtud pak plyne  $z \in [x]$ . Platí tedy i inkluze  $[y] \subset [x]$  a tvrzení je dokázáno.

(c) Podle definice faktormnožiny existuje  $x \in X$  takové, že  $\tilde{x} = [x]$ . Potom platí  $y \sim x$ . Podle (b) pak dostáváme  $\tilde{x} = [x] = [y]$ . ♣

**A.0.40. Příklad.** Necht  $\mathcal{Z}$  a  $\sim$  jsou množina a relace ekvivalence z Příkladu A.0.38(c). Uvažujme faktormnožinu  $\tilde{\mathcal{Z}} = \mathcal{Z}/\sim$  a relaci  $\ll$ , která je na  $\tilde{\mathcal{Z}}$  definována takto: pro  $\tilde{f}, \tilde{g} \in \tilde{\mathcal{Z}}$  platí  $\tilde{f} \ll \tilde{g}$ , pokud pro každé  $f \in \tilde{f}$  a každé  $g \in \tilde{g}$  existuje  $n \in \mathbb{N}$  takové, že pro každé  $k \in \mathbb{N}$ ,  $k \geq n$ , platí  $f(k) \leq g(k)$ . Ukažte, že  $\ll$  je částečné uspořádání na  $\tilde{\mathcal{Z}}$ .

*Řešení.* Ověříme, že relace  $\ll$  je na  $\tilde{\mathcal{Z}}$  reflexivní, slabě antisymetrická a tranzitivní.

*Reflexivita.* Necht  $\tilde{f} \in \mathcal{Z}$  a  $f_1, f_2 \in \tilde{f}$ . Potom  $f_1 \sim f_2$ , a tedy existuje  $n \in \mathbb{N}$  takové, že pro každé  $k \in \mathbb{N}, k \geq n$  platí  $f_1(k) = f_2(k)$ . Odtud plyne  $\tilde{f} \ll \tilde{f}$ .

*Slabá antisymetrie.* Předpokládejme, že  $\tilde{f}, \tilde{g} \in \tilde{\mathcal{Z}}$  splňují  $\tilde{f} \ll \tilde{g}$  a  $\tilde{g} \ll \tilde{f}$ . Vezměme libovolné  $f \in \tilde{f}$  a  $g \in \tilde{g}$ . Potom existuje  $n_1 \in \mathbb{N}$  takové, že pro každé  $k \in \mathbb{N}, k \geq n_1$ , platí  $f(k) \leq g(k)$ . Dále existuje  $n_2 \in \mathbb{N}$  takové, že pro každé  $k \in \mathbb{N}, k \geq n_2$ , platí  $g(k) \leq f(k)$ . Pro každé  $k \in \mathbb{N}, k \geq \max\{n_1, n_2\}$ , tedy platí  $f(k) = g(k)$ . To znamená, že  $f \sim g$ , a tedy podle Příkladu A.0.39  $\tilde{f} = [f] = [g] = \tilde{g}$ .

*Tranzitivita.* Předpokládejme, že  $\tilde{f}, \tilde{g}, \tilde{h} \in \tilde{\mathcal{Z}}$  splňují  $\tilde{f} \ll \tilde{g}$  a  $\tilde{g} \ll \tilde{h}$ . Necht  $f \in \tilde{f}$  a  $h \in \tilde{h}$ . Vezměme libovolné  $g \in \tilde{g}$ . Potom existuje  $n_1 \in \mathbb{N}$  takové, že pro každé  $k \in \mathbb{N}, k \geq n_1$ , platí  $f(k) \leq g(k)$ . Dále existuje  $n_2 \in \mathbb{N}$  takové, že pro každé  $k \in \mathbb{N}, k \geq n_2$ , platí  $g(k) \leq h(k)$ . Pro každé  $n \in \mathbb{N}, n \geq \max\{n_1, n_2\}$ , tedy platí  $f(k) \leq h(k)$ . To znamená, že  $\tilde{f} \ll \tilde{h}$ . ♣

**A.0.41. Příklad.** Necht  $A, B, C$  jsou množiny a  $f: A \rightarrow B, h: A \rightarrow C$  jsou zobrazení taková, že  $f$  je surjektivní. Ukažte, že následující tvrzení jsou ekvivalentní.

- (i) Existuje zobrazení  $g: B \rightarrow C$  splňující  $h = g \circ f$ .
- (ii) Platí

$$\forall y \in B \forall x_1, x_2 \in f^{-1}(\{y\}): h(x_1) = h(x_2).$$

*Řešení.* (i)  $\Rightarrow$  (ii) Provedeme přímý důkaz. Necht  $g: B \rightarrow C$  splňuje  $h = g \circ f$ . Necht  $y \in B$  a  $x_1, x_2 \in A$  jsou takové, že  $f(x_1) = f(x_2) = y$ . Pak

$$\begin{aligned} h(x_1) &= (g \circ f)(x_1) = g(f(x_1)) = g(y) \\ &= g(f(x_2)) = (g \circ f)(x_2) = h(x_2), \end{aligned}$$

a tedy podmínka (ii) je splněna.

(ii)  $\Rightarrow$  (i) Opět použijeme přímý důkaz. Necht  $f: A \rightarrow B$  a  $h: A \rightarrow C$  splňují (ii). Pro každé  $y \in B$  definujme

$$g(y) = h(x), \quad x \in f^{-1}(\{y\}).$$

Podmínka (ii) nám zaručuje, že je  $g$  korektně definována, neboť pro každé  $y \in B$  nezáleží na výběru  $x \in f^{-1}(\{y\})$ . Dále vezmeme  $x \in A$ . Pak  $x \in f^{-1}(\{f(x)\})$ , a proto  $g(f(x)) = h(x)$  z definice  $g$ . Tedy  $g \circ f = h$ . ♣



## Konstrukce množiny přirozených a reálných čísel

**B.0.1. Definice.** Množina **přirozených čísel**  $\mathbb{N}$  je vymezena následujícími **Peano-vými axiomy**:

- (i)  $1 \in \mathbb{N}$ ,
- (ii) každý prvek  $n \in \mathbb{N}$  má svého **bezprostředního následníka**  $n'$ ,
- (iii) jestliže platí  $n' = m'$ , potom  $n = m$ ,
- (iv) pro každé  $n \in \mathbb{N}$  platí  $n' \neq 1$ ,
- (v) jestliže  $M \subset \mathbb{N}$  je množina splňující  $1 \in M$  a podmínku

$$\forall n \in \mathbb{N}, n \in M : n' \in M,$$

pak  $M = \mathbb{N}$ .

**B.0.2. Poznámka.** Pro  $n \in \mathbb{N}$  obvykle píšeme  $n' = n + 1$ .

Z Definice B.0.1 není automaticky zřejmé, zda nějaká množina vymezená Peanovými axiomy existuje. K její konstrukci nám pomůže axiomatická teorie množin uvedená v předchozím oddílu a pojem následníka, který jsme zavedli v Defini-ci A.0.25.

Z Poznámky A.0.7 víme, že  $\emptyset$  je množina stejně jako všichni její následníci. Ztotožníme prázdnou množinu  $\emptyset$  s číslem 0 (nula). Jejího následníka, tedy množinu  $\mathcal{S}\emptyset$ , ztotožníme s číslem 1. Ke každému již definovanému číslu  $n$  pak ztotožníme číslo  $n + 1$  s následníkem množiny, která byla ztotožněna s číslem  $n$ . Množinu přirozených čísel pak definujeme jako průnik všech množin, které obsahují množinu  $\mathcal{S}\emptyset = \{\emptyset\}$  jako svůj prvek a jsou uzavřené na operaci následníka.

Na množině přirozených čísel definujeme operaci **sčítání** následujícím předpisem. Číslo  $2 = 1 + 1$  ztotožníme s množinou  $\mathcal{S}\mathcal{S}\emptyset$ . Potom pro každé  $n \in \mathbb{N}$  platí (ve smyslu ztotožnění s příslušnými množinami)

$$n = 1 + 1 + \cdots + 1, \quad n \in \mathbb{N},$$

kde sčítáme  $n$ -krát prvek 1 podle výše uvedeného principu. Operaci **násobení** definujeme předpisem

$$m \cdot n = m + m + \cdots + m, \quad m, n \in \mathbb{N},$$

kde sčítáme  $n$ -krát prvek  $m$ .

Pro každé  $n \in \mathbb{N}$  definujeme číslo  $-n$  jako objekt splňující  $n + (-n) = 0$ .

Množinu

$$\mathbb{Z} = \mathbb{N} \cup \{0\} \cup \{-n; n \in \mathbb{N}\}$$

nazýváme množinou **celých čísel**.

Ke každému číslu  $k \in \mathbb{Z}, k \neq 0$ , definujeme číslo  $\frac{1}{k}$  jako objekt splňující  $k \cdot \frac{1}{k} = 1$ .

Množinu

$$\mathbb{Q} = \left\{ p \cdot \frac{1}{q}; p \in \mathbb{Z}, q \in \mathbb{N} \right\},$$

nazýváme množinou **racionálních čísel**.

**B.0.3. Věta.** Každá neprázdná podmnožina přirozených čísel má nejmenší prvek.

Konstrukce reálných čísel

## B.1. Dedekindovy řezy

V tomto dodatku uvedeme úplný podrobný důkaz Věty ???. Předpokládáme existenci množiny racionálních čísel  $\mathbb{Q}$ , kterou jsme zavedli v Oddílu ??, spolu s jejími základními operacemi. Tím máme na mysli operace sčítání, odčítání, násobení a dělení nenulovým číslem, přičemž jsou tyto operace svázané

- $\forall p, q \in \mathbb{Q}: p + q = q + p, pq = qp$  (komutativita sčítání a násobení),
- $\forall p, q, r \in \mathbb{Q}: (p + q) + r = p + (q + r), (pq)r = p(qr)$  (asociativita sčítání a násobení),
- $\forall p, q, r \in \mathbb{Q}: (p + q)r = pr + qr$  (distributivní zákon).

Dále je na  $\mathbb{Q}$  definováno uspořádání  $\leq$  s těmito vlastnostmi:

- $\forall p, q \in \mathbb{Q}: p \leq q \vee q \leq p,$
- $\forall p, q, r \in \mathbb{Q}, p \leq q: p + r \leq q + r,$
- $\forall p, q \in \mathbb{Q}: (0 \leq p \wedge 0 \leq q) \Rightarrow 0 \leq pq.$

Jsou-li  $p, q \in \mathbb{Q}$ , píšeme  $q \geq p$ , pokud  $p \leq q$  a  $p < q$ , pokud  $p \leq q$  a  $p \neq q$ .

**B.1.1. Definice.** Je-li  $A \subset \mathbb{Q}$ , řekneme, že  $p \in \mathbb{Q}$  je **maximum** množiny  $A$ , pokud  $p \in A$  a pro každé  $q \in A$  platí  $q \leq p$ . Obdobně,  $p \in \mathbb{Q}$  je **minimum**  $A$ , pokud  $p \in A$  a pro každé  $q \in A$  platí  $p \leq q$ .

Ukážeme jak množinu racionálních čísel doplnit pomocí takzvaných Dedekindových řezů na čísla reálná.

**B.1.2. Definice.** Necht  $\alpha \subset \mathbb{Q}$ . Pak  $\alpha$  se nazývá **řez**, pokud

- (I)  $\alpha$  je neprázdná a různá od  $\mathbb{Q}$ ,
- (II)  $\forall p \in \alpha \forall q \in \mathbb{Q}, q \leq p: q \in \alpha,$
- (III)  $\alpha$  nemá maximum.

**B.1.3. Věta.** Je-li  $\alpha$  řez,  $p \in \alpha$  a  $q \in \mathbb{Q} \setminus \alpha$ , pak  $p < q$ .

*Důkaz.* Tvrzení plyne přímo z vlastnosti (II) a předpokladu  $q \notin \alpha$ . ■



**B.1.4. Příklad.** Pro každé  $p \in \mathbb{Q}$  platí  $p^2 \neq 2$ .

*Důkaz.* Dokážeme tvrzení sporem, tj. předpokládáme existenci racionálního čísla  $p$  splňujícího  $p^2 = 2$ . Zjevně můžeme předpokládat, že  $p \geq 0$ . Pišme  $p = \frac{m}{n}$ , kde  $m, n \in \mathbb{N}$  a čísla  $m, n$  jsou navzájem nesoudělná. Pak platí  $m^2 = 2n^2$ , tj.  $m^2$  je sudé číslo. Pak i  $m$  je sudé, takže můžeme psát  $m = 2k$  pro nějaké  $k \in \mathbb{N}$ . Platí tedy  $4k^2 = 2n^2$ , čili  $n^2$  je sudé číslo. Jako výše obdržíme, že  $n$  samo je sudé. Tedy obě čísla  $m$  i  $n$  jsou sudá, což je ve sporu s jejich nesoudělností. Tím je důkaz dokončen. ■

**B.1.5. Příklad.** Množina  $\alpha = \{p \in \mathbb{Q}; p \leq 0 \vee p^2 < 2\}$  je řez, že množina  $\mathbb{Q} \setminus \alpha$  nemá minimum.

*Důkaz.* Rozmysleme si nejdřív, že  $\alpha$  je řez. Evidentně, každé nezáporné číslo je v  $\alpha$ , a tedy  $\alpha \neq \emptyset$ . Protože  $2^2 > 2$ , je  $\mathbb{Q} \setminus \alpha \neq \emptyset$ . Je-li  $p \in \alpha$  a  $q \in \mathbb{Q}$  menší nebo rovno než  $p$ , pak buď je  $q \leq 0$ , a tedy v  $\alpha$ , nebo  $q^2 \leq p^2 < 2$ . I v tomto případě je  $q \in \alpha$  a podmínka (II) je splněna.

Ukážeme, že pro každé  $p \in \alpha$  existuje  $q \in \mathbb{Q}$  splňující  $p < q$ . Mějme tedy dáno  $p \in \mathbb{Q}$ . Pak  $p^2 < 2$  a existuje tedy racionální číslo  $h$  splňující  $0 < h < 1$  a

$$h < \frac{2 - p^2}{2p + 1}.$$

Pak  $q = p + h$  je racionální číslo větší než  $p$  a platí

$$q^2 = p^2 + (2p + h)h < p^2 + (2p + 1)h < p^2 + (2 - p^2) = 2.$$

Tedy  $q$  je požadované číslo v  $\alpha$ . Tím je ověřena podmínka (III) a  $\alpha$  je řez.

Podobně ověříme, že dané číslo  $p \in \mathbb{Q} \setminus \alpha$  lze zmenšit na číslo  $q$  stále obsažené v  $\mathbb{Q} \setminus \alpha$ . Pak totiž  $p^2 > 2$  a

$$q = p - \frac{p^2 - 2}{2p} = \frac{p}{2} + \frac{1}{p}$$

je racionální. Navíc,  $0 < q < p$  a

$$q^2 = p^2 - (p^2 - 2) + \left(\frac{p^2 - 2}{2p}\right)^2 > p^2 - (p^2 - 2) = 2.$$

Tím je důkaz proveden. ■

Je-li  $\alpha \subset \mathbb{Q}$  řez, jeho prvky jsou nazývány **dolními čísly**  $\alpha$ , zatímco prvky  $\mathbb{Q} \setminus \alpha$  jsou **horními čísly**  $\alpha$ . Příklad B.1.4 ukazuje, že ne pro každý řez existuje nejmenší horní číslo. Pro některé speciální řezy to však pravda je, jak ukazuje následující věta.

**B.1.6. Věta.** Necht  $r \in \mathbb{Q}$ . Pak  $\alpha = \{p \in \mathbb{Q}; p < r\}$  je řez a  $r$  je jeho nejmenší horní číslo.

*Důkaz.* Zjevně  $\alpha$  splňuje první dvě vlastnosti Definice B.1.2. K důkazu (III) si uvědomme, že pro  $p \in \alpha$  platí

$$p < \frac{p+r}{2} < r,$$

a tedy  $\frac{p+r}{2} \in \alpha$ .

Zřejmě platí  $r \notin \alpha$ . Protože  $p < r$  implikuje  $p \in \alpha$ , je  $r$  nejmenší horní číslo  $\alpha$ . ■

**B.1.7. Definice.** Je-li  $r \in \mathbb{Q}$ , pak řez  $\alpha = \{p \in \mathbb{Q}; p < r\}$  se nazývá **racionální řez**. Fakt, že je  $\alpha$  konstruováno z  $r$  jako výše, budeme značit  $\alpha = r^*$ .

**B.1.8. Definice.** Jsou-li  $\alpha, \beta$  řezy, řekneme, že jsou si rovny ( $\alpha = \beta$ ), pokud jsou si rovny jako množiny, tj.  $\alpha \subset \beta$  a  $\beta \subset \alpha$ .

Zavedeme na množině řezů uspořádání takto:  $\alpha \leq \beta$  právě tehdy, když  $\alpha \subset \beta$ . Dále  $\alpha \geq \beta$ , pokud  $\beta \leq \alpha$  a  $\alpha < \beta$ , pokud  $\alpha \leq \beta$  a  $\alpha \neq \beta$ .

Nyní máme značení  $\leq$  jak pro množinu  $\mathbb{Q}$ , tak pro množinu řezů. V dalším textu by mělo být z kontextu jasné, na jaké množině příslušnou relaci uvažujeme. Všimněme si následujícího pozorování.

**B.1.9. Věta.** Jsou-li  $\alpha, \beta$  řezy, pak  $\alpha < \beta$  právě tehdy, když existuje  $p \in \mathbb{Q}$  splňující  $p \in \beta \setminus \alpha$ .

*Důkaz.* Tvrzení plyne okamžitě z definic. ■

Dále si uvědomíme, že každé dva řezy jsou porovnatelné.

**B.1.10. Věta.** Necht  $\alpha, \beta$  jsou řezy. Pak buď  $\alpha = \beta$  nebo  $\alpha < \beta$  nebo  $\beta < \alpha$ . Tedy pro každé dva řezy  $\alpha, \beta$  platí  $\alpha \leq \beta \vee \beta \leq \alpha$ .

*Důkaz.* Nejdříve dokážeme, že uvažované tři možnosti se navzájem vylučují. Předpokládejme-li  $\alpha = \beta$ , pak zjevně žádná ze dvou zbývajících možností nepřípadá do úvahy. Dále není možné, aby zároveň platilo  $\alpha < \beta$  a  $\beta < \alpha$ . Kdyby tomu tak bylo, pak z Věty B.1.9 nalezneme  $p \in \beta \setminus \alpha$  a  $q \in \alpha \setminus \beta$ . Protože  $p \in \beta$  a  $q \notin \beta$ , máme z Věty B.1.3  $p < q$ . Podobně dostaneme z  $q \in \alpha$  a  $p \notin \alpha$  platnost  $q < p$ . Tedy je zároveň  $p < q$  a  $q < p$ , což je nemožné.

Ukažme nyní, že alespoň jedna z možností nastane. Není-li  $\alpha = \beta$ , pak buď existuje  $p \in \beta \setminus \alpha$ , a tedy  $\alpha < \beta$  z Věty B.1.9 nebo existuje  $q \in \alpha \setminus \beta$ , a tedy  $\beta < \alpha$  (opět z Věty B.1.9). Tím je důkaz dokončen. ■

**B.1.11. Věta.** Jsou-li  $\alpha, \beta, \gamma$  řezy splňující  $\alpha \leq \beta$  a  $\beta \leq \gamma$ , pak  $\alpha \leq \gamma$  (tedy je uspořádání  $\leq$  tranzitivní).

*Důkaz.* Je-li  $\alpha \subset \beta$  a  $\beta \subset \gamma$ , pak zjevně  $\alpha \subset \gamma$ . Tedy  $\alpha \leq \gamma$ . ■

Dalším krokem bude zkonstruování sčítání a násobení na množině řezů. Začneme s násobením.

**B.1.12. Věta.** Necht  $\alpha, \beta$  jsou řezy. Je-li  $\gamma = \{p + q; p \in \alpha, q \in \beta\}$ , pak  $\gamma$  je řez.

*Důkaz.* Zjevně je  $\gamma$  neprázdná, neboť existují  $p \in \alpha$ ,  $q \in \beta$ , a tedy  $p + q \in \gamma$ . Není však rovna  $\mathbb{Q}$ , jelikož lze vzít  $r \in \mathbb{Q} \setminus \alpha$  a  $s \in \mathbb{R} \setminus \beta$  a pak  $p + q < r + s$  pro každé  $p \in \alpha$ ,  $q \in \beta$ . Tedy  $r + s \notin \gamma$ .

Vezměme  $r \in \gamma$  a  $s \in \mathbb{Q}$ ,  $s < r$ . Pak  $r = p + q$  pro nějaká  $p \in \alpha$ ,  $q \in \beta$ . Položme  $t = s - q$ . Pak

$$t = s - q < r - q = p + q - q = p,$$

a tedy  $t \in \alpha$ . Proto  $s = t + q \in \gamma$ .

K ověření podmínky (III) vezměme  $r \in \gamma$ . Pak  $r = p + q$  pro nějaké  $p \in \alpha$ ,  $q \in \beta$ . Najdeme  $s \in \alpha$ , které je větší než  $p$ . Pak  $r < s + q \in \gamma$ , a tedy  $\gamma$  nemá největší prvek. Tím je důkaz dokončen. ■

**B.1.13. Definice.** Jsou-li  $\alpha, \beta$  řezy, nazýváme řez  $\{p + q; p \in \alpha, q \in \beta\}$  součtem řezů  $\alpha$  a  $\beta$  a značíme ho  $\alpha + \beta$ . Jako u symbolu  $\leq$  bude použití sčítání + jasné z kontextu.

**B.1.14. Věta.** Necht  $\alpha, \beta, \gamma$  jsou řezy. Pak

- (a)  $\alpha + \beta = \beta + \alpha$  (komutativita),
- (b)  $(\alpha + \beta) + \gamma = \alpha + (\beta + \gamma)$  (asociativita),
- (c)  $\alpha + 0^* = \alpha$  ( $0^*$  je neutrální prvek).

*Důkaz.* Díky komutativitě sčítání na  $\mathbb{Q}$  máme

$$\alpha + \beta = \{p + q; p \in \alpha, q \in \beta\} = \{q + p; q \in \beta, p \in \alpha\} = \beta + \alpha.$$

Tím je dokázáno (a).

Pomocí asociativity sčítání na  $\mathbb{Q}$  obdržíme (b), neboť

$$\begin{aligned} (\alpha + \beta) + \gamma &= \{p + q; p \in \alpha, q \in \beta\} + \gamma = \\ &= \{(p + q) + r; p \in \alpha, q \in \beta, r \in \gamma\} \\ &= \{p + (q + r); p \in \alpha, q \in \beta, r \in \gamma\} \\ &= \alpha + \{q + r; q \in \beta, r \in \gamma\} \\ &= \alpha + (\beta + \gamma). \end{aligned}$$

(c) Ukážeme, že množiny  $\alpha + 0^*$  a  $\alpha$  jsou totožné. Necht nejprve  $r \in \alpha + 0^*$  je dáno, pak  $r = p + q$  pro nějaké  $p \in \alpha$  a  $q \in 0^*$ . Pak  $q < 0$ , a tedy  $p + q < p$ , což znamená, že  $r = p + q \in \alpha$ . Obráceně, je-li  $p \in \alpha$ , nalezneme  $q \in \alpha$  větší než  $p$ . Pak  $p - q \in 0^*$ , a tedy  $p = q + (p - q) \in \alpha + 0^*$ . Tedy  $\alpha = \alpha + 0^*$ . ■

**B.1.15. Věta.** Necht  $\alpha$  je řez a  $r \in \mathbb{Q}$  je kladné. Pak existují  $p \in \alpha$ ,  $q \in \mathbb{Q} \setminus \alpha$  takové, že  $q$  není nejmenší horní číslo  $\alpha$  a  $q - p = r$ .

*Důkaz.* Zvolme  $s \in \alpha$  a pro  $n = 0, 1, 2, 3, \dots$  položme  $s_n = s + nr$ . Pak existuje  $n \in \mathbb{N}$  splňující  $s_n \notin \alpha$ . Kdyby tomu tak nebylo, vezmeme  $q \notin \alpha$  a uvědomíme si, že

$$\forall n \in \mathbb{N} : s + nr \leq q.$$

Tedy

$$\forall n \in \mathbb{N} : n \leq \frac{q - s}{r}.$$

To je však ve sporu s Archimédovým principem.

Vezměme tedy nejmenší  $m \in \mathbb{N}$  takové, že  $s_m + 1 \notin \alpha$ . Pak  $s_m \in \alpha$ . Pokud  $s_{m+1}$  je nejmenší horní číslo  $\alpha$ , položme  $p = s_m + \frac{r}{2}$  a  $q = s_{m+1} + \frac{r}{2}$ , v opačném případě stačí volit  $p = s_m$  a  $q = s_{m+1}$ . ■

Dále ukážeme, že ke každému řezu existuje řez opačný.

**B.1.16. Věta.** Je-li  $\alpha$  řez, existuje právě jeden řez  $\beta$  splňující  $\alpha + \beta = 0^*$ .

*Důkaz.* Ukážeme nejdříve jednoznačnost. Jsou-li totiž  $\beta_1$  a  $\beta_2$  dva takové řezy, platí dle Věty B.1.14(a) a (b)

$$\begin{aligned}\beta_2 &= 0^* + \beta_2 = (\alpha + \beta_1) + \beta_2 = (\beta_1 + \alpha) + \beta_2 \\ &= \beta_1 + (\alpha + \beta_2) = \beta_1 + 0^* = \beta_1.\end{aligned}$$

Přístupme nyní k důkazu existence. K tomuto účelu definujeme

$$\beta = \{p \in \mathbb{Q}; -p \text{ je horní číslo } \alpha, \text{ ale ne nejmenší}\}.$$

Pak  $\beta$  je řez. První vlastnost (I) je vidět z faktů, že  $-q \in \beta$  pro jakékoliv horní číslo  $q$  a  $q > r$  a že ne každé číslo  $p \in \mathbb{Q}$  splňuje je horní číslo  $\alpha$ .

Je-li  $p \in \beta$  a  $q < p$  je racionální, pak  $-q > -p$ , tedy  $q$  je horní číslo  $\alpha$ . Navíc  $-p$  nebylo nejmenší horní číslo, a tedy ani  $-q$  není. Proto  $\beta$  splňuje (II).

Konečně, je-li  $p \in \beta$ , je  $-p$  horní číslo  $\alpha$ , ale ne nejmenší. Existuje tedy  $q \in \mathbb{Q}$  takové, že  $-q < -p$  a  $-q \notin \alpha$ . Pak

$$r = \frac{p + q}{2}$$

splňuje  $-q < -r < -p$ , takže  $-r$  je horní číslo  $\alpha$ , i když ne nejmenší. Tedy  $r > p$  je v  $\beta$  a  $\beta$  nemá nemá maximum.

Dále platí  $\beta + \alpha = 0^*$ . Je-li totiž  $p \in \beta$  a  $q \in \alpha$ , platí

$$p + q < p + r < 0.$$

Tedy  $p + q \in 0^*$ .

Obráceně, je-li  $p \in 0^*$ , pak  $p < 0$  a dle Věty B.1.15 existuje  $q \in \alpha$  a  $s \in \mathbb{Q}$ ,  $s > r$ , tak, že  $p = s - q$ . Pak  $-s \in \beta$ , a tedy

$$p = q - s = q + (-s) \in \alpha + \beta.$$

Tím je důkaz dokončen. ■

**B.1.17. Definice.** Je-li  $\alpha$  řez, jednoznačně určený řez  $\beta$  splňující  $\alpha + \beta = 0^*$  značíme jako  $-\alpha$ .

**B.1.18. Věta.** Necht  $\alpha, \beta, \gamma$  jsou řezy splňující  $\beta < \gamma$ . Pak  $\alpha + \beta < \alpha + \gamma$ . Speciálně, je-li  $\alpha > 0^*$  a  $\gamma > 0^*$ , pak  $\alpha + \gamma > 0^*$ .

*Důkaz.* Z Definice B.1.13 plyne, že  $\alpha + \beta \leq \alpha + \gamma$ . Kdyby platila rovnost  $\alpha + \beta = \alpha + \gamma$ , máme

$$\beta = 0^* + \beta = (-\alpha) + (\alpha + \beta) = (-\alpha) + (\alpha + \gamma) = 0^* + \gamma = \gamma,$$

což je spor.

Jsou-li  $\alpha, \gamma > 0^*$ , pak existují  $p \in \alpha \setminus 0^*$  a  $q \in \gamma \setminus 0^*$ . Je tedy  $p + q \in (\alpha + \gamma) \setminus 0^*$ . Tedy  $\alpha + \gamma > 0^*$ . ■

**B.1.19. Věta.** Necht  $\alpha, \beta$  jsou řezy. Pak existuje právě jeden řez  $\gamma$  splňující  $\alpha + \gamma = \beta$ .

*Důkaz.* Existovali-li by dva takové různé řezy  $\gamma_1, \gamma_2$ , pak  $\alpha + \gamma_1 \neq \alpha + \gamma_2$  díky Větě B.1.10 a B.1.18. Požadovaný řez  $\gamma$  obdržíme jako

$$\gamma = \beta + (-\alpha).$$

Pak máme z Věty B.1.14

$$\begin{aligned} \alpha + \gamma &= \alpha + (\beta + (-\alpha)) = \alpha + ((-\alpha) + \beta) \\ &= (\alpha + (-\alpha)) + \beta = 0^* + \beta = \beta. \end{aligned}$$

■

**B.1.20. Definice.** Jsou-li  $\alpha, \beta$  řezy, řez  $\beta + (-\alpha)$  značíme jako  $\beta - \alpha$ .

**B.1.21. Věta.** Necht  $\alpha, \beta$  jsou řezy splňující  $\alpha \geq 0^*, \beta \geq 0^*$ . Pak

$$\gamma = \{r \in \mathbb{Q}; r \leq 0\} \cup \{pq; p \in \alpha \text{ nezáporně}, q \in \beta \text{ nezáporně}\}$$

je řez.

*Důkaz.* Ukažme nejprve vlastnost (I). Evidentně, každé záporné racionální číslo je v  $\gamma$ , tedy je  $\gamma$  neprázdný. Jsou-li  $a \in \mathbb{Q} \setminus \alpha, b \in \mathbb{Q} \setminus \beta$ , pak  $a, b \geq 0$  a pro každou nezápornou dvojici  $p \in \alpha, q \in \beta$  máme  $pq < ab$ . Tedy  $\gamma \neq \mathbb{Q}$ .

K ověření (II) zvolme  $p \in \gamma$  a  $q < p$ . Je-li  $p \leq 0$  nebo  $q < 0$ , je zjevně  $q \in \gamma$ . Jinak existují nezáporná čísla  $a \in \alpha$  a  $b \in \beta$  splňující  $p = ab$ . Pak

$$\frac{q}{ab}a < a,$$

a tedy  $\frac{q}{ab}a \in \alpha$ . Proto

$$q = \frac{qa}{ab} \in \gamma.$$

Pro důkaz (III) zvolme libovolné číslo  $r \in \gamma$ . Je-li  $r < 0$ , zjevně existuje prvek v  $\gamma$  větší než  $r$ . Jinak existují  $p \in \alpha, q \in \beta$  takové, že  $r = pq$ . Z vlastnosti (II) pro řezy  $\alpha$  a  $\beta$  existují  $p' > p$  v  $\alpha$  a  $q' > q$  v  $\beta$ . Pak

$$pq < p'q' \in \gamma$$

a  $\gamma$  nemá největší prvek. Tedy  $\gamma$  je řez. ■

**B.1.22. Definice.** Řez zkonstruovaný ve Větě B.1.21 se nazývá součinem nezáporných řezů  $\alpha$  a  $\beta$  a značí se  $\alpha\beta$ .

**B.1.23. Definice.** Je-li  $\alpha$  řez, definujeme řez  $|\alpha|$  (**absolutní hodnotu**  $\alpha$ ) jako

$$|\alpha| = \begin{cases} \alpha & \text{pokud } \alpha \geq 0^*, \\ -\alpha & \text{pokud } \alpha < 0^*. \end{cases}$$

Zjevně vždy platí  $|\alpha| \geq 0^*$  a  $|\alpha| = 0^*$  právě tehdy, když  $\alpha = 0^*$ .

Nyní rozšíříme definici součinu na všechny řezy.

**B.1.24. Definice.** Jsou-li  $\alpha, \beta$  řezy, máme vždy definován součin  $|\alpha||\beta|$ . Můžeme tedy položit

$$\alpha\beta = \begin{cases} = -(|\alpha||\beta|) & \text{pokud } \alpha < 0^*, \beta \geq 0^*, \\ = -(|\alpha||\beta|) & \text{pokud } \alpha \geq 0^*, \beta < 0^*, \\ = |\alpha||\beta| & \text{pokud } \alpha < 0^*, \beta < 0^*. \end{cases}$$

Stejně jako pro sčítání platí pro násobení očekávané vlastnosti.

**B.1.25. Věta.** Pro libovolné řezy  $\alpha, \beta, \gamma$  platí

- (a)  $\alpha\beta = \beta\alpha$  (komutativita),
- (b)  $(\alpha\beta)\gamma = \alpha(\beta\gamma)$  (asociativita),
- (c)  $\alpha(\beta + \gamma) = \alpha\beta + \alpha\gamma$  (distributivita),
- (d)  $\alpha 0^* = 0^*$ ,
- (e)  $\alpha\beta = 0^*$  právě tehdy, když  $\alpha = 0^*$  nebo  $\beta = 0^*$ ,
- (f)  $\alpha 1^* = \alpha$ .
- (g) Pokud  $0^* < \alpha < \beta$  a  $\gamma > 0^*$ , pak  $\alpha\gamma < \beta\gamma$ .

*Důkaz.* (a) Je-li  $\alpha, \beta \geq 0^*$ , pak

$$\begin{aligned} \alpha\beta &= 0^* \cup \{pq; p \in \alpha, p \geq 0, q \in \beta, q \geq 0\} \\ &= 0^* \cup \{qp; q \in \beta, q \geq 0, p \in \alpha, p \geq 0\} \\ &= \beta\alpha. \end{aligned}$$

Ostatní případy plynou analogicky, ukažme například důkaz v situaci  $\alpha < 0^*$  a  $\beta \geq 0^*$ . Pak

$$\alpha\beta = -(|\alpha||\beta|) = -(|\beta||\alpha|) = \beta\alpha.$$

(b) Uvažujme nejprve případ nezáporných řezů  $\alpha, \beta, \gamma$ . Pak

$$\begin{aligned} (\alpha\beta)\gamma &= 0^* \cup \{(pq)r; p \in \alpha, p \geq 0, q \in \beta, q \geq 0, r \in \gamma, r \geq 0\} \\ &= 0^* \cup \{p(qr); p \in \alpha, p \geq 0, q \in \beta, q \geq 0, r \in \gamma, r \geq 0\} \\ &= \alpha(\beta\gamma). \end{aligned}$$

V případě  $\alpha < 0^*$  a  $\beta, \gamma \geq 0^*$ , pak

$$\begin{aligned} (\alpha\beta)\gamma &= (-(|\alpha||\beta|))\gamma = -(|\alpha||\beta||\gamma|) \\ &= -(|\alpha|(|\beta||\gamma|)) = \alpha(|\beta||\gamma|) \\ &= \alpha(\beta\gamma). \end{aligned}$$

Ostatní případy jsou analogické.

(c) Tento důkaz se provede zcela obdobně jako výše.

(d) Je-li  $\alpha \geq 0^*$ , pak  $\alpha 0^* = 0^*$  z definice. Pro  $\alpha < 0^*$  máme

$$\alpha 0^* = -(|\alpha|0^*) = -0^* = 0^*.$$

(e) Je-li  $\alpha, \beta > 0^*$ , pak vezmeme  $p \in \alpha$  kladné a  $q \in \beta$  kladné. Pak  $pq \in \alpha\beta \notin 0^*$ , a tedy  $\alpha\beta > 0^*$ . Jelikož  $\alpha = 0^*$  právě tehdy, když  $|\alpha| = 0^*$ , dostáváme zbývající případy.

(f) Předpokládáme-li  $\alpha \geq 0^*$ , pak zřejmě platí

$$\alpha 1^* = 0^* \cup \{pq; p \in \alpha, p \geq 0, q \in 1^*, q \geq 0\} \subset \alpha.$$

Obráceně, máme-li dáno  $p \in \alpha$ , vezmeme  $q \in \alpha$  větší než  $p$ . Pak existuje  $r \in 1^*$  splňující  $r > \frac{p}{q}$ . Pak tedy  $qr \in \alpha 1^*$ , přičemž  $qr > p$ . Tedy  $p \in \alpha 1^*$ . Proto  $\alpha 1^* \subset \alpha$ .

Je-li  $\alpha < 0^*$ , máme

$$\alpha 1^* = -(|\alpha| 1^*) = -(|\alpha|) = \alpha.$$

(g) Nalezneme  $r \in \gamma$ ,  $r > 0$  a  $q \in \beta \setminus \alpha$ . Pak  $q > 0$  a  $qr \in \beta\gamma$ . Na stranu druhou, pro každé  $p \in \alpha$  kladné platí  $p < q$ , a proto  $pr < qr$ . Tedy  $qr \in \beta\gamma \setminus \alpha\gamma$ , tudíž  $\alpha\gamma < \beta\gamma$ . ■

**B.1.26. Věta.** Je-li řez  $\alpha$  různý od  $0^*$ , pro každý řez  $\beta$  existuje právě jeden řez  $\gamma$  splňující  $\alpha\gamma = \beta$ .

*Důkaz.* Důkaz předvedeme pro případ  $\alpha, \beta > 0^*$ . Položme v tomto případě

$$\gamma = 0^* \cup \left\{ \frac{p}{q}; p \in \beta, p \geq 0, q \notin \alpha \right\}.$$

Nejprve ověříme, že  $\gamma$  je řez.

Předně,  $\gamma$  je neprázdná množina. Vezmeme-li  $p \notin \beta$  a  $q \in \alpha$  kladné, pak  $\frac{p}{q} \notin \gamma$ , protože pro každou dvojici  $p' \in \beta$ ,  $q' \notin \alpha$  platí

$$\frac{p'}{q'} < \frac{p}{q}.$$

Tedy  $\gamma$  splňuje (I).

Je-li  $p \in \beta$ ,  $q \notin \alpha$  kladná a  $0 < r < \frac{p}{q}$ , pak  $q' = \frac{p}{r} > q$ . Tedy  $q' \notin \alpha$  a

$$r = \frac{p}{q'} \in \gamma.$$

Ukažme nyní vlastnost (III) řezu  $\gamma$ . Jsou-li  $p \in \beta$ ,  $q \in \alpha$  kladná, nalezneme  $p' \in \beta$  větší než  $p$ . Pak  $\frac{p'}{q} \in \gamma$  je větší než dané  $\frac{p}{q}$ . Tedy  $\gamma$  nemá maximum.

Dále platí  $\alpha\gamma = \beta$ . Nejprve, je-li  $p \in \beta$  nezáporné,  $q \notin \alpha$  a  $q' \in \alpha$ , pak

$$\frac{p}{q} q' < p.$$

Z vlastnosti (II) řezu  $\beta$  tedy máme  $\frac{p}{q} q' \in \beta$ .

Obráceně, nechť  $p \in \beta$  nezáporné je dáno. Nalezneme  $p' \in \beta$  větší než  $p$  a nějaké  $q_0 \in \alpha$  kladné. Necht'  $r \in \mathbb{Q}$  je kladné číslo splňující  $1 - \frac{r}{q_0} > \frac{p}{p'}$ .

Použijeme nyní Věty B.1.15 k nalezení  $q \in \alpha$  takového, že  $q + r \notin \alpha$ . Pak

$$\frac{p'}{q+r} \in \gamma, \quad q \in \alpha \quad \text{a} \quad q+r > q_0.$$

Tedy

$$\frac{p'}{q+r} q = p' \left(1 - \frac{r}{q+r}\right) > p' \left(1 - \frac{r}{q_0}\right) > p' \frac{p}{p'} = p.$$

Číslo  $p$  je tedy shora odhadnuto číslem  $\frac{p'}{q+r}q$ , které je v  $\alpha\gamma$ . Tedy i  $p \in \alpha\gamma$ . Dohromady máme  $\beta = \alpha\gamma$ .

Ukažme nyní jednoznačnost řezu  $\gamma$ . Předně si uvědomíme, že pouze kladný řez  $\gamma$  může splňovat  $\alpha\gamma = \beta$ . Kdybychom měli dva takovéto různé řezy  $\gamma_1$  a  $\gamma_2$ , řekněme  $\gamma_1 < \gamma_2$ , pak díky Větě B.1.25(g) platí  $\alpha\gamma_1 < \alpha\gamma_2$ , což je spor.

Případy obecných řezů  $\alpha, \beta$  se dokazují analogicky. ■

Důležité vlastnosti racionálních řezů jsou shrnuty v následujících větách.

**B.1.27. Věta.** Pro každá  $p, q \in \mathbb{Q}$  platí

- (a)  $p^* + q^* = (p + q)^*$ ,
- (b)  $p^*q^* = (pq)^*$ ,
- (c)  $p^* < q^*$  právě tehdy, když  $p < q$ .

*Důkaz.* (a) Je-li  $r \in p^* + q^*$ , pak  $r = s + t$  pro nějaká racionální  $s < p, t < q$ . Tedy  $r < p + q$ , a proto  $r \in (p + q)^*$ .

Obráceně, je-li  $r \in (p + q)^*$ , pak  $r < p + q$ . Položme

$$h = p + q - r, \quad s = p - \frac{h}{2} \quad \text{a} \quad t = q - \frac{h}{2}.$$

Pak  $s \in p^*, t \in q^*$  a  $r = s + t$ . Tedy  $r \in p^* + q^*$ .

(b) Ukažme důkaz pro  $p, q > 0$ . Je-li  $r \in p^*$  a  $s \in q^*$  nezáporná, pak zjevně  $rs \in (pq)^*$ .

Je-li  $t \in (pq)^*$  nezáporné, najdeme  $h > 0$  racionální takové, že

$$pq - t > h(p + q - h).$$

Po eventuálním zmenšení  $h$  můžeme též předpokládat, že  $p - h$  i  $q - h$  jsou nezáporná čísla. Pak  $p - h \in p^*, q - h \in q^*$  a

$$t < pq + h(h - p - q) = (p - h)(q - h) \in p^*q^*.$$

Tedy i  $t$  samotné je v  $p^*q^*$ .

(c) Jsou-li  $p, q$  racionální čísla a  $p < q$ , pak  $p \in q^*$  a  $p \notin p^*$ . Tedy  $p^* < q^*$ . Na druhou stranu, je-li  $p^* < q^*$ , pak existuje racionální  $r \in q^* \setminus p^*$ . Tedy  $p \leq r < q$ , a proto  $p < q$ . ■

**B.1.28. Věta.** Jsou-li  $\alpha, \beta$  řezy,  $\alpha < \beta$ , pak existuje racionální řez  $r^*$  splňující  $\alpha < r^* < \beta$ .

*Důkaz.* Jelikož  $\alpha < \beta$ , existuje  $p \in \mathbb{Q}$  takové, že  $p \in \beta \setminus \alpha$ . Nalezneme  $r \in \beta$  splňující  $p < r$ . Protože je  $r \in \beta$  a  $r \notin r^*$ , máme  $r^* < \beta$ . Jelikož  $p \in r^*$  a  $p \notin \alpha$ , platí  $\alpha < r^*$ . ■

**B.1.29. Věta.** Je-li  $\alpha$  řez a  $p \in \mathbb{Q}$ , pak  $p \in \alpha$  právě tehdy, když  $p^* < \alpha$ .

*Důkaz.* Je-li  $p \in \alpha$ , pak díky  $p \notin p^*$  máme  $p^* < \alpha$ . Je-li  $p^* < \alpha$ , existuje  $q \in \alpha \setminus p^*$ . Pak  $q \geq p$ , a tedy  $p \in \alpha$ . ■



**B.1.30. Definice.** Řezy budou nyní nazývány **reálná čísla**, přičemž racionální řezy jsou **racionální čísla**. Ostatní řezy jsou **iracionální čísla**. Množinu reálných čísel značíme jako  $\mathbb{R}$ .

**B.1.31. Věta.** Necht  $A, B$  jsou disjunktní neprázdné podmnožiny  $\mathbb{R}$  splňující  $A \cup B = \mathbb{R}$  a

$$\forall a \in A, \forall b \in B : a < b.$$

Pak existuje právě jedno  $c \in \mathbb{R}$  takové, že  $a \leq c$  pro každé  $a \in A$  a  $c \leq b$  pro každé  $b \in B$ .

*Důkaz.* Položme

$$c = \{p \in \mathbb{Q}; \exists a \in A : p \in a\}.$$

Ukážeme, že  $c$  je řez, tedy reálné číslo. Neprázdnot  $c$  plyne z neprázdnoti  $A$ . Navíc  $c \neq \mathbb{Q}$ , protože je-li  $b \in a$   $q \notin b$ , pak  $q \notin a$  pro každé  $a \in A$  díky nerovnosti  $a < b$ . Tedy  $q \notin c$ .

K ověření vlastnosti (II) vezměme  $p \in c$  a  $q < p$ . Pak  $p \in a$  pro nějaké  $a \in A$ , tedy i  $q \in a$ . Proto  $q \in c$ .

Konečně,  $c$  nemá maximum. Je-li totiž  $p \in c$ , pak  $p \in a$  pro nějaké  $a \in A$ . Jelikož  $a$  nemá maximum, existuje  $q \in a$  větší než  $p$ . Pak tedy  $q \in c$  je větší než  $p$ .

Platí, že  $a \leq c$  pro každé  $a \in A$ , jelikož každé takové  $a$  splňuje  $a \subset c$ . Pokud by existovalo  $b \in B$  splňující  $b < c$ , nalezi bychom racionální  $p \in c \setminus b$ . Pak by existovalo  $a \in A$  splňující  $p \in a$ , tedy by bylo  $b < a$ , což není možné. Proto  $c \leq b$  pro každé  $b \in B$ .

Nakonec ukažme jednoznačnost nalezeného  $c$ . Měli-li bychom dvě čísla  $c_1 < c_2$  splňující závěry věty, nalezi bychom  $c_3$  mezi nim díky Větě B.1.28. Z vlastností  $A, B$  je pak  $c_3 \in A$  díky  $c_3 < c_2$ , ale i  $c_3 \in B$  díky  $c_1 < c_3$ . To je však spor s předpokladem  $A \cap B = \emptyset$ . ■

**B.1.32. Definice.** Množina  $A \subset \mathbb{R}$  má **horní závoru**, pokud existuje  $x \in \mathbb{R}$  splňující  $a \leq x$  pro každé  $a \in A$ . Množina s horní závorou se nazývá **shora omezená**. Je-li horní závorou  $A$  obsažena v  $A$ , nazýváme ji **maximum**  $A$ .

Obdobně definujeme **dolní závoru**, **zdola omezenou** množinu a **minimum**.

**B.1.33. Definice.** Necht  $A \subset \mathbb{R}$  je omezená shora a  $x \in \mathbb{R}$  má následující vlastnosti:

- $x$  je horní závorou  $A$ ,
- je-li  $y \in \mathbb{R}$ ,  $y < x$ , pak  $y$  není horní závorou  $A$ .

Pak  $x$  nazýváme **nejmenší horní závorou** neboli **supremem**. Podobně definujeme **největší dolní závoru**, tj. **infimum**.

**B.1.34. Příklad.** Necht  $E = \{\frac{1}{n}; n \in \mathbb{N}\}$ . Supremum množiny  $E$  je pak číslo 1, zatímco jejím infimem je 0. Povšimněme si, že  $E$  má maximum, ale nemá minimum.

**B.1.35. Věta.** Necht  $A, B$  jsou disjunktní neprázdné podmnožiny  $\mathbb{R}$  splňující  $A \cup B = \mathbb{R}$  a

$$\forall a \in A, \forall b \in B : a < b.$$

Pak má buď  $A$  maximum nebo  $B$  minimum.

*Důkaz.* Necht  $c$  je číslo, jehož existence je zaručena Větou B.1.31. Je-li  $c \in A$ , má  $A$  maximum, je-li  $c \in B$ , má  $B$  minimum. ■

**B.1.36. Věta.** Je-li  $E \subset \mathbb{R}$  neprázdná shora omezená, pak má supremum.

*Důkaz.* Položme

$$A = \{a \in \mathbb{R}; \exists x \in E : a < x\}, \quad B = \mathbb{R} \setminus A.$$

Zjevně pak každé  $a \in A$  není horní závorou  $E$ , zatímco každé  $b \in B$  je horní závorou  $E$ . Ukážeme, že množiny  $A, B$  splňují předpoklady Věty B.1.35, přičemž množina  $B$  má minimum. To bude zřejmě ono hledané supremum množiny  $E$ .

Díky předpokladům na množinu  $E$  jsou  $A$  i  $B$  neprázdné. Je-li totiž  $x \in E$ , pak každé  $a \in \mathbb{R}$  menší než  $x$  je v  $A$ . Dále, je-li  $y \in \mathbb{R}$  horní závorou  $E$ , pak zřejmě  $y \in B$ . Očividně platí  $A \cap B = \emptyset$  a  $A \cup B = \mathbb{R}$ .

Necht nyní  $a \in A$  a  $b \in B$ . Pak existuje  $x \in E$  splňující  $a < x$ . Tedy  $b \geq x$ , což implikuje  $a < b$ .

Tím jsou ověřeny předpoklady Věty B.1.35. Zbývá ukázat, že  $A$  nemůže mít maximum. Máme-li totiž  $a \in A$ , nalezneme  $x \in E$  splňující  $a < x$ . Pak libovolné číslo  $a', a < a' < x$ , leží v  $A$  a je větší než  $a$ . Tedy  $a$  není maximum  $A$ .

Množina  $B$  má tedy minimum, což je požadované supremum množiny  $E$ . ■

**B.1.37. Věta.** (a) Necht  $a \in \mathbb{R}$ . Potom  $||a|| = |a|$ .

(b) Necht  $a, b \in \mathbb{R}$  jsou čísla splňující  $a \leq b$  a  $-a \leq b$ . Potom  $|a| \leq b$ .

**B.1.38. Věta** (trojúhelníková nerovnost). Necht  $a, b, c \in \mathbb{R}$ . Potom platí

(a)  $|a + b| \leq |a| + |b|$ ,

(b)  $||a| - |b|| \leq |a - b|$ ,

(c)  $|a - b| \leq |a - c| + |c - b|$ .

*Důkaz.* (a) Pro  $a, b \in \mathbb{R}$  platí podle definice následující nerovnosti:  $-|a| \leq a \leq |a|$  a  $-|b| \leq b \leq |b|$ . Jejich sečtením dostaneme nerovnost  $-(|a| + |b|) \leq a + b \leq |a| + |b|$ , ze které podle Věty B.1.37(b) plyne dokazovaná nerovnost.

(b) Jednoduchou úpravou výrazu a pomocí tvrzení (a) dostaneme  $|a| = |(a - b) + b| \leq |a - b| + |b|$ , tedy  $|a| - |b| \leq |a - b|$ . Záměnou rolí  $a$  a  $b$  dostáváme  $|b| - |a| \leq |a - b|$ . Pomocí Věty B.1.37(b) pak obdržíme  $||a| - |b|| \leq |a - b|$ .

(c) Opět úpravou výrazu a pomocí tvrzení (a) dostaneme  $|a - b| = |(a - c) + (c - b)| \leq |a - c| + |c - b|$ . ■

**B.1.39. Lemma.** Necht  $a \in \mathbb{R}$ . Jestliže pro každé  $\varepsilon \in \mathbb{R}$ ,  $\varepsilon > 0$ , platí  $0 \leq a \leq \varepsilon$ , potom  $a = 0$ .

Speciálně, je-li  $a, b \in \mathbb{R}$  a pro každé  $\varepsilon \in \mathbb{R}$ ,  $\varepsilon > 0$ , platí  $|a - b| < \varepsilon$ , potom  $a = b$ .

**B.1.40. Úmluva.** Necht  $a \in \mathbb{R}$ ,  $a \neq 0$ . Potom

$$a^0 = 1.$$

Následující věta, která je nejdůležitějším tvrzením tohoto oddílu, říká, že reálná čísla existují a jsou v jistém smyslu určena jednoznačně. Věta má dlouhý důkaz,

který navíc sám o sobě nemá pro další výklad zvláštní význam. Proto jej uvádíme až v Dodatku B.

**B.1.41. Věta** (existence a jednoznačnost  $\mathbb{R}$ ). Existuje čtveřice  $(\mathbb{R}, +, \cdot, \leq)$  splňující podmínky I-III, přičemž je těmito podmínkami určena jednoznačně v následujícím smyslu. Pokud čtveřice  $(\mathbb{R}^\diamond, +^\diamond, \cdot^\diamond, \leq^\diamond)$  splňuje mutatis mutandis podmínky I-III, pak existuje bijekce  $\varphi : \mathbb{R} \rightarrow \mathbb{R}^\diamond$  taková, že pro každé  $x, y \in \mathbb{R}$  platí

- $\varphi(x + y) = \varphi(x) +^\diamond \varphi(y)$ ,
- $\varphi(x \cdot y) = \varphi(x) \cdot^\diamond \varphi(y)$ ,
- $x \leq y \Rightarrow \varphi(x) \leq^\diamond \varphi(y)$ .

**B.1.42. Poznámka.** Formulace předchozí věty je poněkud komplikovaná. Vyjádříme tedy ještě její smysl neformálně. V Dodatku B přesně popíšeme, které prvky patří do množiny  $\mathbb{R}$  a jak jsou definovány příslušné operace sčítání a násobení spolu s uspořádáním. Pokud bychom zvolili nějaký alternativní přístup a sestrojili množinu  $\mathbb{R}^\diamond$  spolu s operacemi  $+^\diamond, \cdot^\diamond$  a uspořádáním  $\leq^\diamond$ , které by splňovaly vlastnosti I-III, přičemž místo  $(\mathbb{R}, +, \cdot, \leq)$  bychom uvažovali  $(\mathbb{R}^\diamond, +^\diamond, \cdot^\diamond, \leq^\diamond)$ , pak podle předchozí věty existuje zobrazení  $\varphi$ , které je nejenom bijekcí množiny  $\mathbb{R}$  na množinu  $\mathbb{R}^\diamond$ , ale také operace a uspořádání v  $\mathbb{R}$  převádí na příslušné operace a uspořádání v  $\mathbb{R}^\diamond$ .

**B.1.43. Věta.**

- (a)  $\forall x \in \mathbb{R} : x \cdot 0 = 0 \cdot x = 0$ ,
- (b)  $\forall x \in \mathbb{R} : -x = (-1) \cdot x$ ,
- (c)  $\forall x, y \in \mathbb{R} : xy = 0 \Rightarrow (x = 0 \vee y = 0)$ ,
- (d)  $\forall x \in \mathbb{R} \forall n \in \mathbb{N} : (x^n)^{-1} = (x^{-1})^n$ ,
- (e)  $\forall x, y \in \mathbb{R} : (x > 0 \wedge y > 0) \Rightarrow xy > 0$ ,
- (f)  $\forall x \in \mathbb{R}, x \geq 0 \forall y \in \mathbb{R}, y \geq 0 \forall n \in \mathbb{N} : x < y \Leftrightarrow x^n < y^n$ .

*Důkaz.* (a) Platí

$$x = 1 \cdot x = (1 + 0) \cdot x = 1 \cdot x + 0 \cdot x = x + 0 \cdot x.$$

Přičteme-li v rovnosti  $x = x + 0 \cdot x$  k oběma stranám číslo  $-x$ , dostaneme dokazované tvrzení.

(b) Platí

$$0 = 0 \cdot x = (1 - 1) \cdot x = 1 \cdot x + (-1) \cdot x = x + (-1) \cdot x.$$

Přičteme-li v rovnosti  $0 = x + (-1) \cdot x$  k oběma stranám číslo  $-x$ , dostaneme dokazované tvrzení.

(c) Pokud  $x = 0$ , jsme hotovi. Pokud  $x \neq 0$ , pak existuje  $x^{-1} \in \mathbb{R}$  a platí

$$0 = x^{-1} \cdot 0 = x^{-1}(xy) = (x^{-1}x)y = 1 \cdot y = y.$$

(d) Použitím komutativity a asociativity násobení dostaneme

$$x^n \cdot (x^{-1})^n = x^n \cdot \underbrace{(x^{-1} \cdots x^{-1})}_{n\text{-krát}} = \underbrace{(x \cdot x^{-1}) \cdots (x \cdot x^{-1})}_{n\text{-krát}} = 1 \cdots 1 = 1.$$

(e) Z poslední vlastnosti ve druhé skupině dostáváme, že  $xy \geq 0$ . Podle (c) ovšem vidíme, že  $xy \neq 0$ , jinak by totiž bylo  $x$  nebo  $y$  rovno 0. Dohromady pak máme  $xy > 0$ .

(f) Pokud  $n = 1$ , je tvrzení zřejmé. V případě  $n > 1$  můžeme psát

$$y^n - x^n = (y - x) \cdot (y^{n-1} + y^{n-2}x + \dots + yx^{n-2} + x^{n-1}).$$

Pokud  $y > x$ , pak oba uzávorkované výrazy jsou kladná čísla, a proto platí  $0 < y^n - x^n$ , neboli  $x^n < y^n$ .

Nechť nyní  $y^n > x^n$ . Pokud by platilo  $y = x$ , pak také  $y^n = x^n$ , což je spor. V případě, že  $y < x$ , dostaneme z již dokázaného  $y^n < x^n$ , což je opět spor. ■

## Literatura

1. A. Anzenbacher, *Úvod do filozofie*, SPN, Praha 1990.
2. J. Bečvář, *Lineární algebra*, Matfyzpress 2010.
3. J. H. Conway, *The weird and wonderful chemistry of radioactive decay*, Open Problems in Communication and Computation, T.M. Cover and B. Gopinath, eds., Springer, 1987, pp. 173-188.
4. J. H. Conway a R.K. Guy, *The book of numbers*, New York: Copernicus 1996.
5. B. Balcar, P. Štěpánek, *Téorie množin*, Academia, 2005.
6. K. M. Ball, *Strange curves, counting rabbits, and other mathematical explorations*, Princeton University Press, 2003.
7. A. Gelfond, *Sur le septieme Probleme de Hilbert*, Bull. Acad. Sci. URSS. Sér. Math. **7** (1934), 623-630.
8. P. R. Halmos, *Measure theory*, Springer 1978.
9. V. Jarník, *Diferenciální počet (I)*, Academia, Praha 1974.
10. V. Jarník, *Diferenciální počet (II)*, Academia, Praha 1956.
11. V. Jarník, *Integrální počet (I)*, Academia, Praha 1974.
12. T. Jech, *Set theory*, Springer 2002.
13. J. Lukeš, J. Malý, *Measure and integral*, Matfyzpress.
14. W. Rudin, *Principles of mathematical analysis*, McGraw-Hill, 1964.
15. T. Schneider, *Transzendenzuntersuchungen periodischer Funktionen. I.*, J. Reine Angew. Math. **172** (1934), 65-69.
16. A. Sochor, *Klasická matematická logika*, Karolinum, Praha 2001.
17. R. Smullyan, *Jak se jmenuje tahle knížka?*, Mladá Fronta, 1986.
18. A. Tarski, *Úvod do logiky a metodologie deduktivních věd*, Academia, Praha 1969.